



ပြည်ထောင်စုသမ္မတမြန်မာနိုင်ငံတော်
 အလုပ်သမား၊ လူဝင်မှုကြီးကြပ်ရေးနှင့် ပြည်သူ့အင်အားဝန်ကြီးဌာန
 အလုပ်သမားညွှန်ကြားရေးဦးစီးဌာန



လူ့စွမ်းအားဖွံ့ဖြိုးမှုအညွှန်းကိန်းများလက်စွဲစာအုပ်
 ၂၀၁၅-၂၀၁၆ ခုနှစ်

၂၀၁၇ ခုနှစ်

နေပြည်တော်

ပြည်ထောင်စုသမ္မတမြန်မာနိုင်ငံတော်
အလုပ်သမား၊ လူဝင်မှုကြီးကြပ်ရေးနှင့် ပြည်သူ့အင်အားဝန်ကြီးဌာန
အလုပ်သမားညွှန်ကြားရေးဦးစီးဌာန



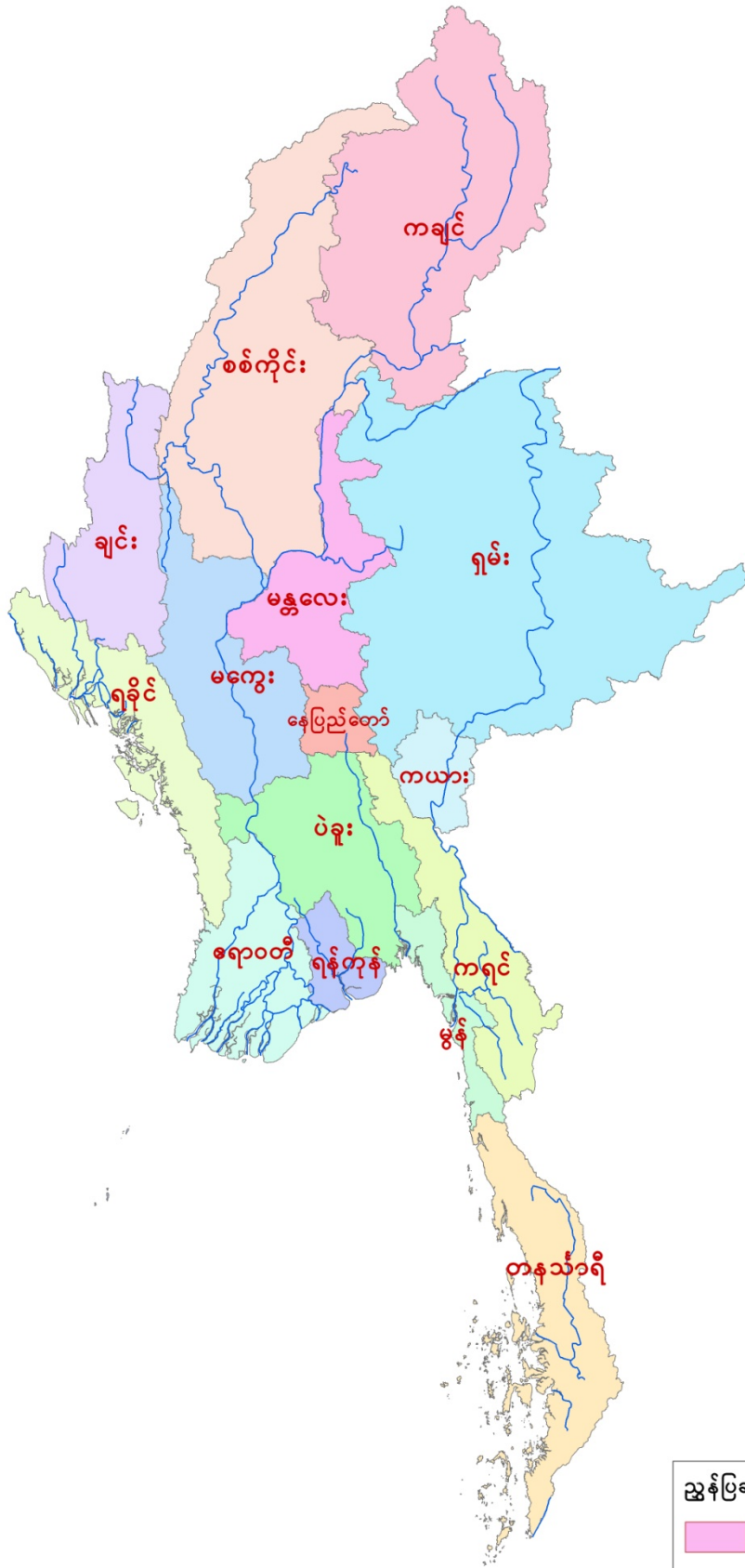

လူ့စွမ်းအားဖွံ့ဖြိုးမှုအညွှန်းကိန်းများ လက်စွဲစာအုပ်
၂၀၁၅-၂၀၁၆ ခုနှစ်

ပြည်ထောင်စုသမ္မတမြန်မာနိုင်ငံတော်



ညွှန်ပြချက်

-  တိုင်းဒေသကြီး/ပြည်နယ်နယ်နိမိတ်
-  မြစ်ကြောင်းများ

လူ့စွမ်းအားဖွံ့ဖြိုးမှုအညွှန်းကိန်းများ (၂၀၁၅-၂၀၁၆)

မာတိကာ

ဇယား
အမှတ်စဉ်

စာမျက်နှာ

(၁) လူဦးရေ

၁	လူဦးရေနှင့် လူဦးရေတိုးတက်မှုနှုန်း	၁
၂	နေပြည်တော်၊ တိုင်းဒေသကြီးနှင့် ပြည်နယ်အတွင်းရှိ ခရိုင်၊ မြို့နယ်၊ မြို့နယ်ခွဲ၊ မြို့၊ ရပ်ကွက်၊ ကျေးရွာအုပ်စုနှင့် ကျေးရွာများစာရင်း (၂၀၁၅-၂၀၁၆)	၁
၃	နေပြည်တော်၊ တိုင်းဒေသကြီးနှင့် ပြည်နယ်အလိုက် လူဦးရေ ဧရိယာသိပ်သည်းမှုနှင့် အိမ်ထောင်စုအရွယ်အစား(၂၀၁၅)	၂
၄	အသက်အလိုက် လူဦးရေပျံ့နှံ့မှုနှုန်း နှင့် ကျား/မ အချိုး (၂၀၁၅)	၂

(၂) ဖွားသောနှုန်းများ

၅	ရွေးချယ်ထားသောဖွားသောနှုန်းများ	၃
---	---------------------------------	---

(၃) ကျန်းမာရေးနှင့်အာဟာရ

၆	ကျန်းမာရေးနှင့် အာဟာရဆိုင်ရာ အညွှန်းကိန်းများ	၄
၇	ကျန်းမာရေးဝန်ထမ်းနှင့် အသုံးအဆောင်ရရှိနိုင်မှု	၅
၈	တိုင်းရင်းဆေးဆိုင်ရာ အညွှန်းကိန်းများ	၅

(၄) ပညာရေးနှင့် လေ့ကျင့်ရေး

၉	အခြေခံပညာအညွှန်းကိန်းများ	၆
၁၀	ဘာသာရပ်အလိုက် ဘွဲ့ရဦးရေ	၇-၁၁
၁၁	ကျွမ်းကျင်မှုအဆင့်အလိုက် သက်မွေးပညာလေ့ကျင့်ပေးခဲ့သူများ	၁၁-၁၂
၁၂	ပညာရေးအဆင့်အလိုက် အမျိုးသမီးဦးရေအချိုးအစား (%)	၁၂

(၅) လုပ်သားအင်အား

၁၃	လုပ်သားအင်အား၊ လုပ်သားအင်အားပါဝင်မှုနှုန်းနှင့် အလုပ်လက်မဲ့နှုန်း	၁၃
၁၄	လုပ်ငန်းအမျိုးအစားအလိုက် အလုပ်လက်ရှိဦးရေ	၁၄
၁၅	အလုပ်အကိုင်အမျိုးအစားအလိုက် အလုပ်လက်ရှိဦးရေ	၁၅

(၆) စီးပွားရေးအညွှန်းကိန်းများ

၁၆	စီးပွားရေးစွမ်းဆောင်မှုအညွှန်းကိန်းများ	၁၅-၁၆
၁၇	ကဏ္ဍအလိုက် နိုင်ငံတော်အသုံးစရိတ်များ	၁၆-၁၇

(၇) စားသောက်ကုန်ထုတ်လုပ်မှုနှင့် မြေယာအသုံးချမှု

၁၈ စားသောက်ကုန်ရရှိနိုင်မှုနှင့် မြေယာအသုံးချမှု ၁၇

(၈) အခြားအညွှန်းကိန်းများ

၁၉	သယ်ယူပို့ဆောင်ရေး၊ ဆက်သွယ်ရေးနှင့် သတင်းနှင့်ပြန်ကြားရေးဆိုင်ရာ အညွှန်းကိန်းများ	၁၈-၁၉
၂၀	လူထုဆက်သွယ်ရေး	၂၀
၂၁	လူမှုဝန်ထမ်းစောင့်ရှောက်ရေးလုပ်ငန်းများ	၂၁-၂၃
၂၂	မြန်မာနိုင်ငံ မိခင်နှင့်ကလေးစောင့်ရှောက်ရေးလုပ်ငန်းများ	၂၃
၂၃	ကျေးရွာအရေအတွက်စုစုပေါင်း	၂၄
၂၄	မူခင်းဖြစ်ပွားမှုနှုန်း	၂၄
၂၅	မီဒီယာအချိုး	၂၅
၂၆	ဆေးရုံတက်ရောက်ကုသခြင်းအကြောင်းအရင်းများ	၂၅-၂၆
၂၇	ဆေးရုံတွင် သေဆုံးသူများနှင့် သေဆုံးခြင်းအကြောင်းအရင်းများ	၂၆-၂၇

(၉) ပုံများ

ပုံ (၁)	မွေးနှုန်းကြမ်းနှင့် သေနှုန်းကြမ်း	၃
ပုံ (၂)	ကျား၊ မအလိုက် လုပ်သားအင်အား(သန်းပေါင်း)	၁၄
ပုံ (၃)	ဂျီဒီပီ Performance	၁၆
ပုံ (၄)	ဂျီဒီပီတိုးတက်မှုနှုန်း	၁၆
ပုံ (၅)	ပို့ဆောင်ဆက်သွယ်ရေးအညွှန်းကိန်းများ	၁၉

(၁၀) အညွှန်းကိန်းများ ၂၈-၅၁

(၁၁) အချက်အလက်ပေးပို့သော ဌာနများ၏ အတိုကောက်စာရင်းများ ၅၂

အမှာစကား

ဤ “၂၀၁၅-၂၀၁၆ ခုနှစ်၊ လူ့စွမ်းအားဖွံ့ဖြိုးမှု အညွှန်းကိန်းများ လက်စွဲစာအုပ်” မှာ အလုပ်သမား၊ လူဝင်မှုကြီးကြပ်ရေးနှင့် ပြည်သူ့အင်အားဝန်ကြီးဌာန၏ လမ်းညွှန်မှုဖြင့် အလုပ်သမားညွှန်ကြားရေးဦးစီးဌာနမှ တစ်ဆင့်ယုံ့နှစ်ကြိမ်မြောက်အဖြစ် ထုတ်ဝေခဲ့ခြင်းဖြစ်ပါသည်။ ဤစာအုပ်ငယ် ဖြစ်မြောက်လာခြင်းမှာ အလုပ်သမားညွှန်ကြားရေးဦးစီးဌာန၏ အစဉ်တစိုက် ကြိုးပမ်းဆောင်ရွက်မှု၏ ရလဒ်ပင်ဖြစ်ပါသည်။ ဤကဲ့သို့သော လက်စွဲစာအုပ်မျိုးကို နှစ်စဉ် ထုတ်ဝေနိုင်ရန် စဉ်ဆက်မပြတ်အားထုတ်ခဲ့သည့် ရည်ရွယ်ချက်မှာ အဓိကအရေးပါသည့် လူ့စွမ်းအားဖွံ့ဖြိုးမှုအညွှန်းကိန်းများကို အသုံးပြုလေ့ရှိကြသည့် မူဝါဒရေးဆွဲချမှတ်သူများ၊ စီမံကိန်း အကောင်အထည်ဖော်သူများ၊ သုတေသနပြုသူများနှင့် အလားတူအသုံးပြုသူများ၏ လိုအပ်ချက်ကို ဖြည့်ဆည်းပေးနိုင်ရန်အတွက် ဖြစ်ပါသည်။

အစဉ်အလာအရ ဤစာအုပ်ငယ်တွင် အဓိကကျပြီး အသုံးဝင်လှသည့် လူ့စွမ်းအားဖွံ့ဖြိုးမှု အညွှန်းကိန်းများ စုံလင်စွာပါရှိပေရာ စီးပွားရေး၊ လူမှုရေးကဏ္ဍအသီးသီးနှင့် လွှမ်းခြုံသက်ဆိုင်သည့် အညွှန်းကိန်းများအပြင် အထူးအားဖြင့် ကျန်းမာရေး၊ ပညာရေးနှင့် အခြားလူမှုရေးနှင့် သက်ဆိုင်သည့် သွင်ပြင်လက္ခဏာများကို ဖော်ပြနိုင်သည့် အညွှန်းကိန်းများလည်းပါရှိပေသည်။ ၎င်းအပြင် ဤလက်စွဲစာအုပ်၏ ထူးခြားချက်တစ်ခုမှာ မရှိမဖြစ်အရေးပါသည့် လူ့စွမ်းအားဖွံ့ဖြိုးမှု အညွှန်းကိန်းများကို အသုံးပြုသူများက အချိန်တိုအတွင်း ကိုးကားကြည့်ရှုနိုင်ရန် ပေါင်းချုပ်သဘောမျိုးဖြင့် စုစည်းဖော်ပြထားခြင်းဖြစ်ပါသည်။

ဤအညွှန်းကိန်းများသည် နိုင်ငံ၏လက်ရှိစီးပွားရေးနှင့် လူမှုရေးအခြေအနေ အဆင့်အတန်းကို တစ်နည်းအားဖြင့် ဖော်ပြနိုင်သည်ဖြစ်ရာ အသုံးပြုသူများက ၎င်းတို့၏အရေးပါမှုကို အသိအမှတ်ပြု လက်ခံလျက်ရှိကြပါသည်။ ထို့ကြောင့်ပင် အလုပ်သမားညွှန်ကြားရေးဦးစီးဌာနက သက်ဆိုင်သည့် ဝန်ကြီးဌာနများ၊ ဦးစီးဌာနများနှင့် အခြားသော ပုဂ္ဂလိကအဖွဲ့အစည်းများ၏ ပူးပေါင်းကူညီမှုနှင့် ပညာရပ်ဆိုင်ရာပံ့ပိုးဆောင်ရွက်မှုတို့ဖြင့် ဤလက်စွဲစာအုပ်များ တစ်နှစ်ပြီး တစ်နှစ်စဉ်ဆက်မပြတ် ပေါ်ထွက်လာရေးအတွက် ကြိုးပမ်းဆောင်ရွက်လျက် ရှိနေခြင်းဖြစ်ပါသည်။ ယခုလို အခါအခွင့်သင့်ခိုက်တွင် လိုအပ်သည့် ယုံကြည်ကိုးစားနိုင်သည့် လူ့စွမ်းအားဖွံ့ဖြိုးမှု အညွှန်းကိန်းများနှင့် စာရင်းအင်းအချက်အလက်များ အချိန်မီစုဆောင်းပြုစုရရှိနိုင်ရေးအတွက် စိတ်ကောင်းစေတနာဖြင့် ကူညီပံ့ပိုးခဲ့ကြသည့် အဖွဲ့အစည်းများအားလုံးကို လှိုက်လှဲစွာ ကျေးဇူးတင်ရှိကြောင်း ဖော်ပြလိုပါသည်။

တစ်ဆက်တည်းမှာပင် ဤအဖွဲ့အစည်းများ၏ မလျော့သော ပူးပေါင်းကူညီမှုနှင့် အားပေးထောက်ခံမှုကို လက်ကမ်းကြိုဆိုကြောင်း ပြောကြားလိုသည့်အပြင် ဤလက်စွဲစာစောင်များ နှစ်စဉ် ထုတ်ဝေနိုင်ရေးအတွက်ကိုလည်း မျှော်မှန်းပါကြောင်း ဖော်ပြအပ်ပါသည်။

ညွှန်ကြားရေးမှူးချုပ်
အလုပ်သမားညွှန်ကြားရေးဦးစီးဌာန

၁။ လူဦးရေ

ပြည်သူ့အင်အားဦးစီးဌာန (DOP) သည် လူဦးရေနှင့်သက်ဆိုင်သည့် သတင်းအချက်အလက်များကို စုဆောင်း၍ ထုတ်ဝေလေ့ရှိပါသည်။ ၂၀၁၄ ခုနှစ်၊ လူဦးရေနှင့် အိမ်အကြောင်းအရာ သန်းခေါင်စာရင်းရလဒ်အရ မြန်မာနိုင်ငံ၏ စုစုပေါင်း လူဦးရေမှာ ၅၁,၄၈၆,၂၅၃ ဦးဖြစ်ပါသည်။ အဆိုပါ လူဦးရေတွင် စာရင်းကောက်ယူစဉ်ကာလအတွင်း ကောက်ယူနိုင်ခဲ့ခြင်း မရှိသော ရခိုင်ပြည်နယ်၊ ကချင်ပြည်နယ်နှင့် ကရင်ပြည်နယ်အတွင်းမှ ဒေသအချို့ရှိ လူဦးရေခန့်မှန်းတန်ဖိုး ၁,၂၀၆,၃၅၃ ဦး ပါဝင်ပါသည်။ ကျား/မ အလိုက် စုစုပေါင်း လူဦးရေနှင့် လူဦးရေတိုးတက်မှုနှုန်းတို့ကို အောက်ပါဇယား (၁) တွင်ဖော်ပြထား ပါသည်။

ဇယား (၁)- လူဦးရေနှင့် လူဦးရေတိုးတက်မှုနှုန်း
(အညွှန်းကိန်းအမှတ်-၁)

(သန်းပေါင်း)

ခုနှစ်	ကျား	မ	စုစုပေါင်း	တိုးနှုန်း (%)
၂၀၁၄	၂၅.၀၇	၂၆.၉၂	၅၁.၉၉	၀.၈၈
၂၀၁၅	၂၅.၂၆	၂၇.၁၉	၅၂.၄၅	၀.၈၈

အရင်းအမြစ် ။ ပြည်သူ့အင်အားဦးစီးဌာန

မှတ်ချက် ။ အချက်အလက်များသည် ရှေ့ပြေးခန့်မှန်းစာရင်းသာဖြစ်ပါသည်။ လူဦးရေခန့်မှန်းခြင်းကို လက်ရှိဆောင်ရွက်ဆဲဖြစ်ရာ အနည်းငယ် အပြောင်းအလဲ ရှိနိုင်ပါသည်။

ပြည်ထောင်စုသမ္မတမြန်မာနိုင်ငံတော်တွင် နေပြည်တော်ပြည်ထောင်စုနယ်မြေ၊ တိုင်းဒေသကြီး(၇) ခုနှင့် ပြည်နယ် (၇)ခု ရှိပါသည်။ နေပြည်တော်ပြည်ထောင်စုနယ်မြေ၊ တိုင်းဒေသကြီး၊ ပြည်နယ်များအတွင်းရှိ ခရိုင်၊ မြို့နယ်၊ မြို့နယ်ခွဲ၊ မြို့၊ ရပ်ကွက်၊ ကျေးရွာအုပ်စုနှင့် ကျေးရွာအရေအတွက်စာရင်းအား ဇယား (၂) တွင် ဖော်ပြထားပါသည်။

ဇယား (၂) - နေပြည်တော်၊ တိုင်းဒေသကြီးနှင့် ပြည်နယ်အတွင်းရှိ ခရိုင်၊ မြို့နယ်၊ မြို့နယ်ခွဲ၊ မြို့၊ ရပ်ကွက်၊ ကျေးရွာ အုပ်စုနှင့်ကျေးရွာများစာရင်း (၂၀၁၅-၂၀၁၆)

နေပြည်တော်၊ တိုင်းဒေသကြီး၊ ပြည်နယ်	ခရိုင်	မြို့နယ်	မြို့	ရပ်ကွက်	ကျေးရွာအုပ်စု	ကျေးရွာ
ကချင်	၄	၁၈	၃၀	၁၆၀	၅၉၆	၂,၅၄၇
ကယား	၂	၇	၈	၃၇	၇၄	၅၀၆
ကရင်	၄	၇	၁၈	၈၆	၃၇၆	၂,၀၉၇
ချင်း	၃	၉	၁၅	၄၆	၄၆၉	၁,၃၆၃
စစ်ကိုင်း	၁၀	၃၇	၄၆	၂၃၃	၁,၇၅၈	၆,၀၁၉
တနင်္သာရီ	၃	၁၀	၁၇	၈၇	၂၆၄	၁,၂၂၈
ပဲခူး	၄	၂၈	၅၁	၃၂၅	၁,၄၁၀	၆,၄၄၁
မကွေး	၅	၂၅	၃၀	၁၈၄	၁,၅၃၅	၄,၇၉၈
မန္တလေး	၇	၂၈	၂၈	၂၇၁	၁,၄၁၅	၄,၇၇၉
မွန်	၂	၁၀	၁၆	၁၀၀	၃၆၈	၁,၁၅၂
ရခိုင်	၅	၁၇	၂၆	၁၇၀	၁,၀၃၅	၃,၇၃၈
ရန်ကုန်	၄	၄၅	၂၁	၇၄၃	၆၁၉	၂,၁၂၆
ရှမ်း	၁၃	၅၅	၈၅	၅၀၅	၁,၅၆၆	၁၄,၃၃၄
ဧရာဝတီ	၆	၂၆	၄၀	၂၇၉	၁,၉၂၁	၁၁,၉၂၀
နေပြည်တော်	၂	၈	၈	၅၇	၁၈၇	၇၉၅
စုစုပေါင်း	၇၄	၃၃၀	၄၃၉	၃,၂၈၃	၁၃,၅၉၃	၆၃,၈၄၃

အရင်းအမြစ်။ အထွေထွေအုပ်ချုပ်ရေးဦးစီးဌာန

မှတ်ချက် ။ ဘဏ္ဍာရေးနှစ်ကို ရည်ညွှန်းပါသည်။

ဇယား (၃)- နေပြည်တော်၊ တိုင်းဒေသကြီးနှင့် ပြည်နယ်အလိုက် လူဦးရေ၊ ဧရိယာသိပ်သည်းမှုနှင့် အိမ်ထောင်စုအရွယ်အစား (၂၀၁၅)

နေပြည်တော်၊ တိုင်းဒေသကြီး၊ ပြည်နယ်	ကျား	မ	စုစုပေါင်း	ဧရိယာ (စ/ကီလိုမီတာ)	လူဦးရေ သိပ်သည်းမှု (၁စ/ကီလိုမီတာ)	အိမ်ထောင်စု အရွယ်အစား
ကချင်	၉၁၆,၁၂၄	၈၄၆,၈၁၆	၁,၇၆၂,၉၄၀	၈၉,၀၄၂	၂၀	၅.၁
ကယား	၁၄၈,၀၈၃	၁၄၉,၀၆၈	၂၉၇,၁၅၁	၁၁,၇၃၂	၂၅	၄.၈
ကရင်	၇၇၃,၃၇၂	၈၀၁,၉၆၇	၁,၅၇၅,၃၃၉	၃၀,၃၈၃	၅၂	၄.၇
ချင်း	၂၃၈,၅၀၂	၂၅၈,၄၆၄	၄၉၆,၉၆၆	၃၆,၀၁၉	၁၄	၅.၁
စစ်ကိုင်း	၂,၅၅၆,၆၄၂	၂,၈၅၄,၈၃၄	၅,၄၁၁,၄၇၆	၉၃,၇၀၂	၅၈	၄.၆
တနင်္သာရီ	၇၁၂,၈၄၂	၇၂၁,၆၄၁	၁,၄၃၄,၄၈၃	၄၃,၃၄၅	၃၃	၄.၈
ပဲခူး	၂,၃၃၁,၇၉၀	၂,၅၆၄,၇၂၁	၄,၈၉၆,၅၁၁	၃၉,၄၀၄	၁၂၄	၄.၂
မကွေး	၁,၈၂၃,၃၁၇	၂,၁၂၁,၇၀၈	၃,၉၄၅,၀၂၅	၄၄,၈၂၁	၈၈	၄.၁
မန္တလေး	၂,၉၇၅,၄၇၁	၃,၂၉၈,၃၂၆	၆,၂၇၃,၇၉၇	၃၀,၈၈၈	၂၀၃	၄.၄
မွန်	၉၇၂,၉၃၆	၁,၀၆၁,၁၃၅	၂,၀၃၄,၀၇၁	၁၂,၂၉၇	၁၆၅	၄.၆
ရခိုင်	၁,၅၆၀,၉၉၄	၁,၇၀၅,၄၉၂	၃,၂၆၆,၄၈၆	၃၆,၇၇၈	၈၉	၄.၄
ရန်ကုန်	၃,၆၂၀,၇၃၁	၃,၉၇၄,၅၂၄	၇,၅၉၅,၂၅၅	၁၀,၂၇၇	၇၃၉	၄.၄
ရှမ်း	၂,၉၉၇,၂၅၄	၃,၀၀၃,၆၉၇	၆,၀၀၀,၉၅၁	၁၅၅,၈၀၁	၃၉	၄.၇
ဧရာဝတီ	၃,၀၄၄,၉၁၈	၃,၂၁၇,၃၆၃	၆,၂၆၂,၂၈၁	၃၅,၀၃၂	၁၇၉	၄.၁
နေပြည်တော်	၅၈၂,၁၃၇	၆၁၄,၅၆၅	၁,၁၉၆,၇၀၂	၇,၀၅၇	၁၇၀	၄.၁
စုစုပေါင်း	၂၅,၂၅၅,၁၁၃	၂၇,၁၉၄,၃၂၁	၅၂,၄၄၉,၄၃၄	၆၇၆,၅၇၈	၇၈	၄.၄

အရင်းအမြစ်။ ပြည်သူ့အင်အားဦးစီးဌာန

မှတ်ချက်။ အချက်အလက်များသည် ရှေ့ပြေးခန့်မှန်းစာရင်းသာဖြစ်ပါသည်။ လူဦးရေခန့်မှန်းခြင်းကို လက်ရှိဆောင်ရွက်ဆဲဖြစ်ရာ အနည်းငယ်အပြောင်းအလဲရှိနိုင်ပါသည်။

ဇယား (၄)- အသက်အလိုက် လူဦးရေပျံ့နှံ့မှုနှုန်းနှင့် ကျား/မ အချိုး (၂၀၁၅)

အသက် အုပ်စု	လူဦးရေ			ပျံ့နှံ့မှု (%)			ကျား/မ အချိုး
	ကျား	မ	စုစုပေါင်း	ကျား	မ	ပေါင်း	
၀-၄	၂,၄၇၀,၁၆၈	၂,၄၁၆,၀၃၈	၄,၈၈၆,၂၀၆	၄.၇	၄.၆	၉.၃	၁၀၂.၂၄
၅-၉	၂,၅၁၈,၅၁၄	၂,၄၄၇,၇၅၀	၄,၉၆၆,၂၆၄	၄.၈	၄.၇	၉.၅	၁၀၂.၈၉
၁၀-၁၄	၂,၆၂၁,၉၅၇	၂,၅၃၂,၆၅၂	၅,၁၅၄,၆၀၉	5.0	၄.၈	၉.၈	၁၀၃.၅၃
၁၅-၁၉	၂,၄၀၂,၂၁၆	၂,၄၁၃,၅၇၂	၄,၈၁၅,၇၈၈	၄.၆	၄.၆	၉.၂	၉၉.၅၃
၂၀-၂၄	၂,၁၆၃,၂၂၀	၂,၃၀၁,၇၁၂	၄,၄၆၄,၉၃၂	၄.၁	၄.၄	၈.၅	၉၃.၉၈
၂၅-၂၉	၂,၀၃၄,၂၄၇	၂,၂၁၃,၀၂၅	၄,၂၄၇,၂၇၂	၃.၉	၄.၂	၈.၁	၉၁.၉၂
၃၀-၃၄	၁,၉၄၄,၀၀၈	၂,၀၉၄,၆၆၈	၄,၀၃၈,၆၇၆	၃.၇	၄.၀	၇.၇	၉၂.၈၁
၃၅-၃၉	၁,၇၇၃,၁၀၀	၁,၉၃၀,၆၈၂	၃,၇၀၃,၇၈၂	၃.၄	၃.၇	၇.၁	၉၁.၈၄
၄၀-၄၄	၁,၆၀၇,၃၉၉	၁,၈၀၁,၁၈၈	၃,၄၀၈,၅၈၇	၃.၁	၃.၄	၆.၅	၈၉.၂၄
၄၅-၄၉	၁,၄၃၇,၆၇၆	၁,၆၄၈,၂၈၆	၃,၀၈၅,၉၆၂	၂.၇	၃.၁	၅.၉	၈၇.၂၂
၅၀-၅၄	၁,၂၅၀,၇၀၉	၁,၄၆၂,၄၂၁	၂,၇၁၃,၁၃၀	၂.၄	၂.၈	၅.၂	၈၅.၅၂
၅၅-၅၉	၁,၀၀၆,၃၀၃	၁,၂၀၇,၅၂၀	၂,၂၁၃,၈၂၃	၁.၉	၂.၃	၄.၂	၈၃.၃၄
၆၀-၆၄	၇၆၅,၈၆၃	၉၄၃,၄၉၁	၁,၇၀၉,၃၅၄	၁.၅	၁.၈	၃.၃	၈၁.၁၇
၆၅-၆၉	၅၁၇,၅၀၄	၆၆၈,၆၀၈	၁,၁၈၆,၁၁၂	၁.၀	၁.၃	၂.၃	၇၇.၄
၇၀-၇၄	၃၁၄,၆၉၅	၄၄၀,၃၇၅	၇၅၅,၀၇၀	၀.၆	၀.၈	၁.၄	၇၁.၄၆
၇၅+	၄၂၇,၅၃၄	၆၇၂,၃၃၃	၁,၀၉၉,၈၆၇	၀.၈	၁.၃	၂.၁	၆၃.၅၉
စုစုပေါင်း	၂၅,၂၅၅,၁၁၃	၂၇,၁၉၄,၃၂၁	၅၂,၄၄၉,၄၃၄	၄၈.၂	၅၁.၈	၁၀၀.၀	၉၂.၈၇

အရင်းအမြစ်။ ပြည်သူ့အင်အားဦးစီးဌာန

မှတ်ချက်။ အချက်အလက်များသည် ရှေ့ပြေးခန့်မှန်းစာရင်းသာဖြစ်ပါသည်။ လူဦးရေခန့်မှန်းခြင်းကို လက်ရှိဆောင်ရွက်ဆဲဖြစ်ရာ အနည်းငယ်အပြောင်းအလဲရှိနိုင်ပါသည်။

၂။ ဖွားသေနှုန်းများ

မြန်မာနိုင်ငံ၏ မွေးနှုန်းကြမ်း၊ သေနှုန်းကြမ်း၊ သားဖွားမိခင်သေနှုန်းနှင့် အသေမွေးနှုန်း အမျိုးအစားစသည့် ဖွားသေ စာရင်းအင်း အချက်အလက်များကို ကုသရေးဦးစီးဌာန (DOMS) နှင့် ဗဟိုစာရင်းအင်းအဖွဲ့(CSO)တို့မှ စုဆောင်းကောက်ယူ ထုတ်ပြန်လေ့ရှိပါသည်။ ဗဟိုစာရင်းအင်းအဖွဲ့မှ စုဆောင်းရရှိခဲ့သော ကျေးလက်ဒေသနှင့်မြို့ပြဒေသများမှ ဖွားသေနှုန်းများနှင့် ယင်းတို့ကို အခြေပြုပြီး သင့်လျော်သော အချိုးအဆကို အသုံးပြုလျက် ပြည်ထောင်စုစာရင်းအဖြစ် တွက်ချက်၍ ဇယား (၅)တွင် ဖော်ပြထားပါသည်။ ထို့ပြင် မွေးနှုန်းကြမ်းနှင့် သေနှုန်းကြမ်းကို ပုံ (၁) တွင် ဖော်ပြထားပါသည်။ အခြားတိုင်းပြည်များ၏ ကိန်းဂဏန်းများနှင့်သော်လည်းကောင်း သို့မဟုတ် မိမိတို့နိုင်ငံအတွင်းပင်ဖြစ်စေကာမူ တစ်နှစ်နှင့်တစ်နှစ်အား နှိုင်းယှဉ် လေ့လာရာတွင် ဖွားသေမှတ်ပုံတင်စနစ်၏ လွှမ်းခြုံမှုသည် တသမတ်တည်းမရှိဘဲ ကွဲလွဲနေသည်ကို သတိပြုရန်လိုအပ်မည် ဖြစ်ပါသည်။

ဇယား (၅)-ရှေးချယ်ထားသောဖွားသေနှုန်းများ
(အညွှန်းကိန်းအမှတ် ၂၊ ၃ နှင့် ၆)

အညွှန်းကိန်း		၁၀/၁၁	၁၁/၁၂	၁၂/၁၃	၁၃/၁၄	၁၄/၁၅	၁၅/၁၆
မွေးနှုန်းကြမ်း* (လူဦးရေ၁,၀၀၀တွင်)	ပြည်ထောင်စု	၁၆.၃	၁၈.၈	၁၈.၆	၁၈.၄	၁၈.၁(P)	၁၇.၉(P)
	ကျေးလက်	၁၆.၆	၂၀.၀	၁၉.၈	၁၉.၆		
	မြို့ပြ	၁၅.၄	၁၆.၀	၁၅.၇	၁၅.၅		
သေနှုန်းကြမ်း* (လူဦးရေ၁,၀၀၀တွင်)	ပြည်ထောင်စု	၅.၈	၇.၇	၇.၇	၇.၆	၇.၂(P)	၇.၀(P)
	ကျေးလက်	၆.၁	၈.၀	၈.၀	၈.၀		
	မြို့ပြ	၅.၂	၇.၀	၆.၉	၆.၉		
သားဖွားမိခင်သေနှုန်း* (အရှင်မွေး၁၀၀,၀၀၀တွင်)	ပြည်ထောင်စု	၁၄၂	၁၄၈	၁၄၆	၁၄၃	၁၄၁(P)	၁၃၀(P)
	ကျေးလက်	၁၅၄	၁၅၂	၁၅၁	၁၄၈		
	မြို့ပြ	၁၁၂	၁၃၃	၁၃၂	၁၂၉		

မှတ်ချက်။ * ပြက္ခဒိန်နှစ်ကိုရည်ညွှန်းပါသည်။ ပုံမှန်ဖွားသေမှတ်ပုံတင်စနစ်မှတွက်ချက် ဖော်ပြထားခြင်းဖြစ်ပါသည်။

ပုံ (၁) မွေးနှုန်းကြမ်းနှင့် သေနှုန်းကြမ်း

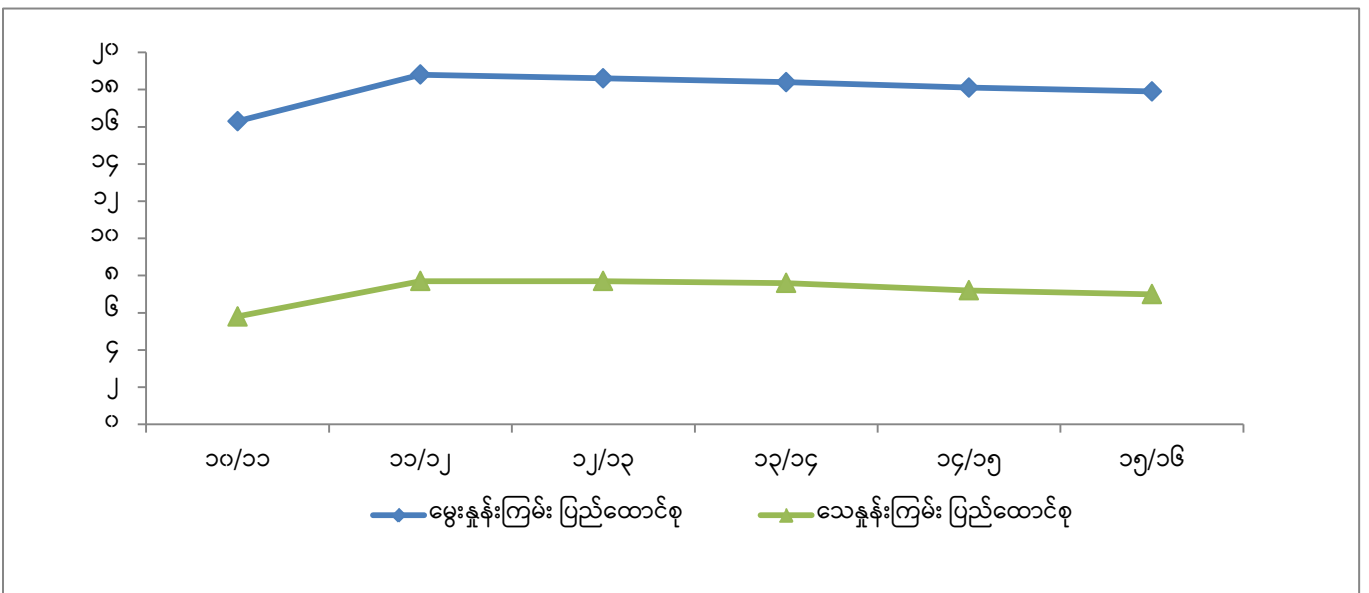

၃။ ကျန်းမာရေးနှင့်အာဟာရ

ကျန်းမာရေးနှင့်သက်ဆိုင်သော အညွှန်းကိန်းများအများအပြားရှိပါသည်။ ယင်းအညွှန်းကိန်းများကို ပြည်သူ့ကျန်းမာရေး ဦးစီးဌာန (DPH) နှင့် ကုသရေးဦးစီးဌာန (DOMS) တို့မှ ရရှိပါသည်။ ယင်းအညွှန်းကိန်းအများစုကို ကျန်းမာရေး သတင်း အချက်အလက်စနစ်မှ ရရှိနိုင်သော်လည်း အချို့ကိုမူ လတ်တလောနမူနာစစ်တမ်းများ (ad hoc surveys) မှသာ ရရှိနိုင် ပါသည်။ အချို့နှစ်များအတွက် အညွှန်းကိန်းအချို့ကို မရရှိနိုင်ပါ။ ဇယား (၆) တွင် ရည်ညွှန်းနှစ်အလိုက် ရွေးချယ်ထားသော အညွှန်းကိန်းများကို ဖော်ပြထားပါသည်။

ဇယား (၆)-ကျန်းမာရေးနှင့် အာဟာရဆိုင်ရာ အညွှန်းကိန်းများ
(အညွှန်းကိန်းအမှတ် ၈၊ ၉၊ ၁၀၊ ၁၅၊ ၁၈ နှင့် ၁၉)

အညွှန်းကိန်း	၁၀/၁၁	၁၁/၁၂	၁၂/၁၃	၁၃/၁၄	၁၄/၁၅	၁၅/၁၆
အသက် (၅) နှစ်အောက် အာဟာရချို့တဲ့သော ကလေးအချိုး ရာခိုင်နှုန်း						
အသင့်အတင့်အလေးချိန်ကျခြင်း(%) ^၀			၃.၁၀	၃.၀၂	၂.၅၅	၁.၆၂
ဆိုးဆိုးဝါးဝါးအလေးချိန်ကျခြင်း(%) ^၀			၀.၂၀	၀.၁၂	၀.၁၅	၀.၁၂
ပဋိသန္ဓေတားဆေးသုံးစွဲမှုနှုန်း(%) [#] ပြည်ထောင်စု	၆၇.၀၀	၆၆.၈၀	၆၄.၄၀	၆၃.၀၀	၆၃.၇၀	
ကာကွယ်ဆေးထိုးပြီးမှု(%) [#] (DPT3) [#] ပြည်ထောင်စု	၈၈.၂၀	၈၃.၅၀	၈၁.၁၀			
ငါးမျိုးစပ်ကာကွယ်ဆေးထိုးပြီးမှု(တတိယအကြိမ်) [#]				၆၈.၈၀	၈၆.၇၀	
ကျေးလက်ကျန်းမာရေးဌာနတစ်ခုမှတာဝန်ယူ စောင့်ရှောက်ရသော ပျမ်းမျှကျေးရွာ [*]	၄၁.၁၀	၄၀.၂၀	၃၉.၃၀	၃၈.၂၀	၃၇.၆၅	၃၅.၉၀
ကျေးလက်ကျန်းမာရေးဌာနတစ်ခု နှင့်ဌာနခွဲတစ်ခုမှ တာဝန်ယူ စောင့်ရှောက်ရသော ပျမ်းမျှကျေးရွာ အရေ အတွက် [*]	၇.၃၀	၇.၀၀	၆.၇၀	၆.၂၉	၆.၂၉	၅.၇၉
သောက်ရေသန့်ရရှိနိုင်သောလူဦးရေ ရာခိုင်နှုန်း	၈၂.၃၀ ^{**}		၈၃.၄၀ ^{**}			
ကျေးလက် မြို့ပြ	၇၇.၆၀ ^{**}		၇၈.၄၀ ^{**}			
ကျေးရွာပေါင်း	၉၃.၂၀ ^{**}		၈၂.၀၀ ^{**}			
သန့်ရှင်းသောသောက်သုံးရေရရှိရေး ဆောင်ရွက်ပေးနိုင်မှု ^{***}	၆၄၅	၁,၆၁၁	၁,၅၇၁	၂,၀၂၈	၃,၉၄၀	၃,၄၅၅
သန့်ရှင်းသောယင်လုံအိမ်သာသုံးစွဲ သော လူဦးရေရာခိုင်နှုန်း	၈၄.၀၀ [*]	၈၂.၃၀	၈၀.၇၀	၈၀.၀၀		
ကျေးလက်	၈၃.၂၀ [*]	၇၉.၆၀	၇၆.၈၀	၇၆.၃၀		
မြို့ပြ	၈၆.၂၀ [*]	၉၀.၅၀	၉၂.၅၀	၉၁.၄၀		
သန့်ရှင်းသောယင်လုံအိမ်သာသုံးစွဲ သော အိမ်ထောင်စုရာခိုင်နှုန်း					၇၄.၃၀ ⁺	
ကျေးလက်					၆၇.၃၀ ⁺	
မြို့ပြ					၉၂.၃၀ ⁺	

အရင်းအမြစ်။
^၀ အမျိုးသားအာဟာရဌာနခွဲ၊ ပြည်သူ့ကျန်းမာရေးဦးစီးဌာန
[#] စီမံခန့်ခွဲမှုအထောက်အကူပြုကျန်းမာရေးသတင်းစနစ်၊ ပြည်သူ့ကျန်းမာရေးဦးစီးဌာန
^{*} အခြေခံကျန်းမာရေးဌာနခွဲ၊ ပြည်သူ့ကျန်းမာရေးဦးစီးဌာန
^{**} (၂၀၀၉) MICS Report ၊ စီမံကိန်းရေးဆွဲရေးဦးစီးဌာန
^{***} ကျေးလက်ဒေသဖွံ့ဖြိုးတိုးတက်ရေးဦးစီးဌာန
^{*} စီမံခန့်ခွဲမှုအထောက်အကူပြုကျန်းမာရေးသတင်းစနစ်၊ ပြည်သူ့ကျန်းမာရေးဦးစီးဌာန၊ ၂၀၁၀(HMIS)
⁺ ၂၀၁၄ ခုနှစ်၊ မြန်မာနိုင်ငံလူဦးရေနှင့် အိမ်အကြောင်းအရာသန်းခေါင်စာရင်း၊ ပြည်သူ့အင်အားဦးစီးဌာန

ကျေးလက်ဒေသများတွင်ရရှိနေသော ကျန်းမာရေးစောင့်ရှောက်မှု၏ အရည်အသွေးကို ထင်ဟပ်ဖော်ပြနိုင်သော ပေါင်းစုအညွှန်းကိန်းတစ်ခုဖြစ်သည့် " ပြည့်မီသော ဝန်ထမ်းအင်အား၊ အသုံးအဆောင်နှင့် လုံလောက်သော ဆေးဝါးထောက်ပံ့မှု ရရှိသော ကျေးလက်ကျန်းမာရေးဌာနအချိုး"ကို ဖော်ပြထားပါသည်။ တစ်နိုင်ငံလုံး အတိုင်းအတာဖြင့် ကျန်းမာရေး စောင့်ရှောက်မှု ရရှိနိုင်မှု ကို ဇယား(၇)ဖြင့် ထင်ဟပ်ဖော်ပြထားပါသည်။

ဇယား (၇) - ကျန်းမာရေးဝန်ထမ်းနှင့် အသုံးအဆောင်ရရှိနိုင်မှု

(အညွှန်းကိန်းအမှတ် ၁၁၊ ၁၂၊ ၁၃ နှင့် ၁၄)

စဉ်	အညွှန်းကိန်း	၁၀/၁၁	၁၁/၁၂	၁၂/၁၃	၁၃/၁၄	၁၄/၁၅	၁၅/၁၆
၁	လူဦးရေနှင့်ဆရာဝန်အချိုး*	၂,၂၆၁	၂,၁၅၁	၂,၀၄၄	၁,၉၅၂	၀,၆၅ [#]	၀.၁၆ [#]
၂	လူဦးရေနှင့် သူနာပြုအချိုး*	၂,၃၃၁	၂,၂၄၂	၂,၁၅၈	၂,၀၈၅	၀,၆၁ [#]	၀.၃၃ [#]
၃	လူဦးရေနှင့် ကုတင်အချိုး*	၁,၃၆၅	၁,၁၀၈	၁,၁၀၂	၁,၀၈၁	၀,၉၅ [#]	၁.၀၄ [#]
၄	အစိုးရဆေးရုံအရေအတွက်*	၉၂၄	၉၄၈	၉၇၁	၁,၀၁၅	၁,၀၂၉	၁,၁၂၃
	- အထူးကုဆေးရုံများ	၂၉	၃၀	၃၀	၃၂	၃၁	၃၂
	- အထွေထွေရောဂါကုဆေးရုံများ (ကုတင် ၂၀၀ နှင့်အထက်)	၄၅	၄၅	၄၆	၄၇	၄၇	၅၀
	- ကုတင် ၁၅၀ ဆန့်ဆေးရုံများ	၅	၅	၅	၅	၂	၂
	- ကုတင် ၁၀၀ ဆန့်ဆေးရုံများ	၃၄	၃၇	၄၀	၄၀	၄၂	၄၁
	- ကုတင် ၅၀ ဆန့်ဆေးရုံများ	၇၀	၆၉	၇၀	၇၃	၇၉	၁၁၂
	- ကုတင် ၂၅ ဆန့်ဆေးရုံများ	၁၉၉	၂၀၁	၁၉၇	၁၉၇	၁၈၂	၁၅၁
	- ၁၆ ကုတင်ဆန့်ဆေးရုံများ	၁၅	၁၅	၁၅	၁၅	၁၀	၁၀
	- တိုက်နယ်ဆေးရုံများ	၅၂၁	၅၄၀	၅၆၂	၆၀၀	၆၃၆	၇၂၅
	- အခြားဝန်ကြီးဌာနလက်အောက်ရှိ ဆေးရုံများ	၆	၆	၆	၆		
၅	ပုဂ္ဂလိကဆေးရုံ	၁၃၃	၁၆၅	၁၆၆	၁၇၆	၁၈၂	၂၀၈
၆	ပုဂ္ဂလိကအထူးကုဆေးခန်း	၃၈၃	၄၄၄	၄၅၅	၄၈၇	၄၈၂	၄၉၁

အရင်းအမြစ်။ * ကုသရေးဦးစီးဌာန

[#] လူဦးရေ ၁,၀၀၀ ပေါ်တွင် အခြေခံ၍ တွက်ချက်ထားပါသည်။

ဇယား (၈) - တိုင်းရင်းဆေးဆိုင်ရာ အညွှန်းကိန်းများ

(အညွှန်းကိန်းအမှတ် ၁၆)

စဉ်	အညွှန်းကိန်း	၁၀/၁၁	၁၁/၁၂	၁၂/၁၃	၁၃/၁၄	၁၄/၁၅	၁၅/၁၆
၁	မြန်မာ့တိုင်းရင်းဆေးရုံများ (ပြည်သူပိုင်ကဏ္ဍ)	၁၄	၁၄	၁၅	၁၇	၁၆	၂၂
	- ခုတင် ၁၀၀ ဆန့်ဆေးရုံများ (ပြည်သူပိုင်ကဏ္ဍ)			၂	၃	၂	၃
	- ခုတင် ၅၀ ဆန့်ဆေးရုံများ (ပြည်သူပိုင်ကဏ္ဍ)	၂	၃	၃	၆	၆	၉
	- ၂၅ ခုတင်ဆန့်ဆေးရုံများ (ပြည်သူပိုင်ကဏ္ဍ)						၄
	- ၁၆ ခုတင်ဆန့်ဆေးရုံများ (ပြည်သူပိုင်ကဏ္ဍ)	၁၂	၁၁	၁၀	၈	၈	၆
၂	ဆေးပေးခန်းများ (ပြည်သူပိုင်ကဏ္ဍ)	၂၃၇	၂၃၇	၂၄၃	၂၅၄	၂၄၇	၂၆၀
၃	ပုဂ္ဂလိကတိုင်းရင်းဆေးကုခန်းများ (ခန့်မှန်း)	၁,၈၆၀	၁,၈၆၀	၁,၈၆၀	၁,၈၆၀		၈၁၂
၄	မှတ်ပုံတင်ထားသောတိုင်းရင်းဆေးဆရာများ	၆,၆၁၉	၆,၇၄၄	၆,၉၀၆	၆,၉၆၆	၆,၉၆၆	၇,၁၁၃
၅	တိုင်းရင်းဆေးဆရာနှင့်လူဦးရေအချိုး			၁:၈,၇၀၀	၁:၈,၇၀၀	၁:၇,၄၆၃	၁:၇,၃၇၄
၆	မှတ်ပုံတင်ထားသည့် တိုင်းရင်းဆေးဝါးအရေအတွက်			၁၂,၄၀၃	၁၂,၇၁၂	၁၃,၁၁၄	၁၃,၁၈၂
၇	ထုတ်လုပ်မှုလိုင်စင်အရေအတွက်			၂,၅၀၅	၂,၅၇၈	၂,၇၆၉	၂,၈၇၈

အရင်းအမြစ်။ တိုင်းရင်းဆေးပညာဦးစီးဌာန

၄။ ပညာရေးနှင့် လေ့ကျင့်ရေး

ပညာရေးဝန်ကြီးဌာနသည် အခြေခံပညာရေး၊ ဆရာဖြစ်သင်ပညာရေးနှင့် အဆင့်မြင့်ပညာရေးကဏ္ဍများတွင် သင်ကြားရေးနှင့် လေ့ကျင့်ရေးလုပ်ငန်းများကို အဓိကလုပ်ငန်းများအဖြစ် တာဝန်ယူဆောင်ရွက်ပါသည်။ အထူးသဖြင့် အဆင့်မြင့်ပညာသင်ကြားရေးနှင့် ပတ်သက်၍ အခြားဝန်ကြီးဌာန (၁၂) ခုကလည်း ကဏ္ဍခွဲ၍ ဆောင်ရွက်ပါသည်။

အခြေခံပညာရေးနှင့် ဆရာအတတ်သင်ပညာရေးဆိုင်ရာ အညွှန်းကိန်းများကို ပညာရေးသုတေသန၊ စီမံကိန်းနှင့် လေ့ကျင့်ရေးဦးစီးဌာနမှ ရရှိပါသည်။ အဆင့်မြင့်ပညာရေးဆိုင်ရာ အညွှန်းကိန်းများကိုမူ အဆင့်မြင့်ပညာဦးစီးဌာနနှင့် အခြား သက်ဆိုင်ရာဌာနအဖွဲ့အစည်းများမှ ရရှိပါသည်။ အစိုးရဌာနများနှင့် ပုဂ္ဂလိကလုပ်ငန်းအသီးသီးတို့သည် အသက်မွေး ဝမ်းကျောင်းဆိုင်ရာ လုပ်ငန်းခွင်ကျွမ်းကျင်မှု လေ့ကျင့်ရေးကာလတိုသင်တန်းများကို ပုံစံအမျိုးမျိုးဖြင့် ဖွင့်လှစ်သင်ကြား နေကြသော်လည်း အဆိုပါ သင်တန်းများမှ ပြည့်စုံသော စာရင်းအင်းအချက်အလက်များရရှိရန် အခက်အခဲရှိပါသည်။

ဇယား (၉) - အခြေခံပညာအညွှန်းကိန်းများ
(အညွှန်းကိန်းအမှတ် ၂၀၊ ၂၁၊ ၂၂၊ ၂၃ နှင့် ၂၄)

အညွှန်းကိန်း	၁၀/၁၁	၁၁/၁၂	၁၂/၁၃	၁၃/၁၄	၁၄/၁၅	၁၅/၁၆	
အဆင့်အလိုက်စုစုပေါင်း	မူ	၈၉.၅၄	၉၀.၀၀	၁၀၀.၆၀	၁၁၀.၁၅	၁၀၅.၇၅	၁၀၉.၃၂
ကျောင်းနေနှုန်း	လယ်	၄၉.၉၁	၅၀.၅၀	၇၄.၇၀	၇၆.၆၆	၆၇.၉၂	၆၉.၇၉
	ထက်	၃၁.၂၆	၃၃.၉၆	၃၇.၇၄	၃၈.၂၆	၄၃.၀၅	၄၆.၈၄
	မူ	၈၄.၆၁	၈၄.၆၀	၈၆.၃၇	၈၆.၃၇	၉၄.၄၈	၉၅.၁၀
ကျောင်းနေနှုန်း	လယ်	၄၇.၁၆	၄၇.၄၇	၆၃.၅၀	၆၃.၅၀	၆၄.၆၂	၆၆.၃၂
	ထက်	၃၀.၀၁	၃၁.၉၀	၃၂.၀၈	၃၂.၀၈	၄၀.၃၃	၄၄.၄၈
	မူမှလယ်	၈၀.၅၃	၈၅.၇၀	၈၄.၉၀	၈၅.၇၀	၉၈.၄၃	
အဆင့်ပြောင်းရွှေ့မှုနှုန်း	လယ်မှထက်	၉၃.၂၃	၉၄.၆၂	၉၂.၈၅	၉၄.၆၂	၁၀၅.၅၈	
	မူ	၇၁.၁၂	၇၁.၅၃	၇၄.၆၈	၇၅.၇၁	၆၈.၁၇	
အဆင့်အလိုက်ထိန်းချုပ်နိုင်မှုနှုန်း	လယ်	၇၃.၅၃	၇၃.၂၉	၇၅.၃၀	၈၅.၃၁	၇၈.၅၂	
	ထက်	၈၅.၆၄	၈၃.၆၇	၉၀.၂၃	၉၁.၅၃	၈၆.၁၉	
	မူ	၆၈.၆၀	၆၉.၈၄	၇၃.၈၂	၇၃.၈၂	၆၃.၉၀	
အဆင့်အလိုက်ပြီးစီးမှုနှုန်း	လယ်	၆၅.၆၇	၆၆.၆၇	၆၇.၆၆	၇၄.၁၅	၆၆.၁၃	
	ထက်	၃၀.၃၄	၃၀.၈၃	၃၁.၀၁	၃၁.၀၁	၂၉.၃၀	
	မူ	၃၀.၃၄	၃၀.၈၃	၃၁.၀၁	၃၁.၀၁	၂၉.၃၀	
ကျောင်းဝင်နှုန်းကြမ်း	KG	၁၀၁.၃၀	၁၀၀.၆၀	၁၀၂.၅၀	၁၂၀.၀၅	၁၁၁.၃၉	၁၁၁.၅၀
အသားတင်ကျောင်းဝင်နှုန်း	KG	၉၈.၃၇	၉၈.၄၇	၉၈.၅၅	၉၈.၇၅	၉၈.၇၇	၉၈.၉၆
မူလတန်းပညာရေး (က)ထိရောက်မှု%		၈၀.၆၆	၇၉.၈၈				
စွမ်းဆောင်နိုင်မှု (ခ)မူလတန်းအောင်သူ%		၇၆.၂၀	၇၃.၀၀				
ကျောင်းသားနှင့် ဆရာအချိုး	မူ	၁:၂၇	၁:၂၈	၁:၂၉	၁:၂၇	၁:၂၂	၁:၂၃
	လယ်	၁:၃၅	၁:၃၄	၁:၃၅	၁:၃၇	၁:၃၃	၁:၂၈
	ထက်	၁:၂၇	၁:၂၅	၁:၂၅	၁:၂၅	၁:၂၆	၁:၂၁

မှတ်ချက်။ မူ = မူလတန်းအဆင့်၊ လယ် = အလယ်တန်းအဆင့်၊ ထက် = အထက်တန်းအဆင့်

(က) မူလတန်းပညာရေးစွမ်းဆောင်ရည်ပြကိန်း(ရာခိုင်နှုန်း)
(ခ) သူငယ်တန်းသို့ အသစ်ဝင်ရောက်သူ (၁၀၀) တွင် မူလတန်းအဆင့်အောင်မြင်သူဦးရေ

ဇယား (၁၀) - ဘာသာရပ်အလိုက်ဘွဲ့ရဦးရေ

(အညွှန်းကိန်းအမှတ် ၂၆)

စဉ်	ဘာသာရပ်	၁၀/၁၁	၁၁/၁၂	၁၂/၁၃	၁၃/၁၄	၁၄/၁၅	၁၅/၁၆
၁	ဗုဒ္ဓဘာသာ ပညာရေး	၂၃၆	၂၃၀	၁၈၆	၂၃၇	၁၈၂	၂၁၆
	ဗုဒ္ဓဓမ္မ*	၉၉	၁၁၉	၁၁၄	၁၂၂	၅၈	၈၁
	ဗုဒ္ဓဓမ္မဒီပလိုမာ	၄၅	၅၃	၅၈	၅၈		
	ဝိဇ္ဇာဘွဲ့	၃၈	၄၇	၃၇	၄၇	၄၂	၅၁
	မဟာဘွဲ့	၁၆	၁၃	၁၃	၁၃	၁၆	၂၈
	ပါရဂူဘွဲ့		၆	၆	၄		၂
	ဗုဒ္ဓဘာသာ သာသနာ#	၁၃၇	၁၁၁	၇၂	၁၁၅	၁၂၄	၁၃၅
	ဝိဇ္ဇာဘွဲ့	၁၁၅	၉၅	၆၀	၈၈	၉၉	၁၁၁
	မဟာဘွဲ့	၂၁	၁၅	၁၂	၂၅	၂၃	၁၈
	ပါရဂူဘွဲ့	၁	၁		၂	၂	၁
ဂုဏ်ထူးဆောင်ဓမ္မပါရဂူဘွဲ့							၅
၂	အင်ဂျင်နီယာနှင့် ဗိသုကာ**	၁၆,၃၁၀	၁၉,၃၀၆	၂၃,၁၅၀	၂၃,၃၉၆	၁၈,၈၈၄	၂၆,၇၇၃
	အင်ဂျင်နီယာနည်းပညာဘွဲ့	၈,၇၀၇	၁၀,၁၇၃	၁၃,၉၂၇	၁၂,၅၄၀	၉,၆၄၂	၁၇,၄၈၂
	အင်ဂျင်နီယာနှင့် ဗိသုကာဘွဲ့	၆,၈၀၉	၈,၅၅၂	၉,၀၂၃	၁၀,၇၀၈	၈,၆၆၄	၉,၀၁၈
	အင်ဂျင်နီယာနှင့်ဗိသုကာမဟာဘွဲ့	၆၉၇	၄၂၃	၁၅၃	၁၃၅	၅၀၈	၁၅၃
	ပါရဂူဘွဲ့	၉၇	၁၅၈	၄၇	၁၃	၇၀	၁၂၀
	အင်ဂျင်နီယာသိပ္ပံ	၃၂၇	၄၀၂	၃၄၇	၃၂၃	၄၂၆	၃၇၇
	ဒီပလိုမာ	၁၇၂	၂၆၅	၂၅၄	၂၄၁	၂၉၄	၂၂၀
	သိပ္ပံဘွဲ့	၁	၁	၂	၂	၂	၂၀
	သိပ္ပံဂုဏ်ထူးဘွဲ့	၁၀၅	၁၀၅	၈၄	၈၀	၈၉	၁၁၃
	မဟာဘွဲ့ (ဇီဝနည်းပညာ)	၁၆				၃၄	၁၈
ပါရဂူဘွဲ့ (ဇီဝနည်းပညာ)	၃၃	၃၁	၇		၇	၆	
၃	ကွန်ပျူတာသိပ္ပံနှင့်နည်းပညာ®	၃,၈၉၉	၂,၃၆၂	၂,၅၀၅	၅၆၇	၉၈၆	၂,၂၀၅
	ကွန်ပျူတာသိပ္ပံ®	၃,၁၉၇	၁,၉၉၄	၂,၀၄၆	၃၉၉	၈၂၁	၁,၉၅၆
	ဘွဲ့လွန်ဒီပလိုမာ	၃၀				၄၁၉	၄၄၁
	ကွန်ပျူတာသိပ္ပံပညာဘွဲ့	၂,၀၃၅	၁,၁၀၁	၁,၆၆၆			၁,၄၃၄
	ကွန်ပျူတာသိပ္ပံပညာဂုဏ်ထူးဘွဲ့	၈၈၁	၈၀၁	၃၄၀	၃၆၁	၃၆၄	
	ကွန်ပျူတာသိပ္ပံပညာမဟာဘွဲ့	၂၅၁	၉၂	၄၀	၃၈	၃၈	၈၁
	ကွန်ပျူတာသတင်းအချက်အလက်သိပ္ပံ®	၅၇	၃၁	၁၃	၂၉	၆၁	၁၁
	ကွန်ပျူတာမဟာဘွဲ့	၅၇	၄			၁	
	ပါရဂူဘွဲ့ (သတင်းအချက်အလက်နည်းပညာ)		၂၇	၁၃	၂၉	၆၀	၁၁
	ကွန်ပျူတာအသုံးချသိပ္ပံ®	၅					
	ကွန်ပျူတာအသုံးချမဟာသိပ္ပံဘွဲ့	၅					
	ကွန်ပျူတာနည်းပညာ®	၆၄၀	၃၃၇	၄၄၆	၁၀၄	၁၀၄	၂၃၈
	ကွန်ပျူတာနည်းပညာဘွဲ့	၄၂၆	၁၈၈	၄၀၃			၂၂၃
	ကွန်ပျူတာနည်းပညာဂုဏ်ထူးဘွဲ့	၁၃၂	၁၃၃	၄၁	၉၉	၉၉	
	ကွန်ပျူတာနည်းပညာမဟာဘွဲ့	၈၂	၁၆	၂	၅	၅	၁၅

မှတ်ချက်။ * အပြည်ပြည်ဆိုင်ရာထေရဝါဒဗုဒ္ဓဘာသာနာပြုတက္ကသိုလ်မှချီးမြှင့်အပ်နှင်းသောဘွဲ့များဖြစ်ပါသည်။
 # နိုင်ငံတော်ပရိယတ္တိ သာသနာ့တက္ကသိုလ်(ရန်ကုန်၊မန္တလေး) မှချီးမြှင့်အပ်နှင်းသောဘွဲ့များဖြစ်ပါသည်။
 ** တက္ကသိုလ်၊ ကောလိပ်အသီးသီးမှ ပေးအပ်သော တူညီသည့်ဘွဲ့များကို ပေါင်း၍ ဖော်ပြထားပါသည်။
 ® ပြက္ခဒိန်နှစ်ကိုရည်ညွှန်းပါသည်။

စဉ်	ဘာသာရပ်	၁၀/၁၁	၁၁/၁၂	၁၂/၁၃	၁၃/၁၄	၁၄/၁၅	၁၅/၁၆
၄	စီးပွားရေး	၄,၂၁၆	၃,၇၉၁	၅,၈၉၉	၂၆၄	၄,၁၀၅	
	ဝိဇ္ဇာဘွဲ့.(စီးပွားရေး)	၃,၁၃၁	၂,၉၂၁	၄,၆၆၃		၃,၁၇၅	
	ဖွံ့ဖြိုးရေးပညာဘွဲ့	၄၈	၇၉	၆၁		၅၈	
	ဖွံ့ဖြိုးရေးပညာ(ဂုဏ်ထူး)ဘွဲ့	၁					
	ပြည်သူ့ရေးရာစီမံခန့်ခွဲမှုဘွဲ့	၆၁	၈၈	၆၉		၈၂	
	ပြည်သူ့ရေးရာစီမံခန့်ခွဲမှု(ဂုဏ်ထူး)ဘွဲ့		၁				
	ပြည်သူ့ရေးရာစီမံခန့်ခွဲမှုမဟာဘွဲ့	၇၆	၅၅	၉၁	၆၁	၇၈	
	စီးပွားရေးပညာဘွဲ့.(ဘောဂဗေဒ)	၇၁၁	၄၄၀	၇၈၈		၅၇၂	
	စီးပွားရေးပညာ(ဂုဏ်ထူး)ဘွဲ့.(ဘောဂဗေဒ)	၁၇	၁၄	၁၃	၂၁		
	မဟာစီးပွားရေးပညာဘွဲ့.(ဘောဂဗေဒ)	၈	၁၇	၁၈	၁၆	၅	
	မဟာဖွံ့ဖြိုးရေးပညာဘွဲ့	၃၄	၅၄	၁၇	၄၇	၃၁	
	ဖွံ့ဖြိုးရေးပညာဒီပလိုမာ (Dip.Ds.)	၁၂၈	၁၁၂	၁၇၇	၈၇	၁၀၄	
	ပါရဂူဘွဲ့	၁	၃	၂	၄		
	စီးပွားရေးပညာဒီပလိုမာ		၇		၂၈		
၅	စာရင်းအင်းပညာ	၇၈၀	၆၄၂	၉၃၄	၁၀၈	၈၈၈	
	စီးပွားရေးပညာဘွဲ့.(စာရင်းအင်းပညာ)	၆၈၀	၅၅၂	၈၄၂	၅	၆၇၉	
	စီးပွားရေးပညာ(ဂုဏ်ထူး)ဘွဲ့	၂၅	၂၉	၅	၁၁		
	စီးပွားရေးပညာမဟာဘွဲ့.(စာရင်းအင်းပညာ)	၁၅	၈	၉	၉	၁၈	
	လူဦးရေပညာဘွဲ့	၅၅	၅၀	၇၃		၆၉	
	လူဦးရေပညာ(ဂုဏ်ထူး)ဘွဲ့	၂					
	စာရင်းအင်းပညာဒီပလိုမာ(DS)		၃	၃	၃	၇	
	လူဦးရေပညာမဟာဘွဲ့	၁					
	ပါရဂူဘွဲ့	၂		၂		၁	
သုတေသနပညာဒီပလိုမာ				၈၀	၁၁၄		
၆	ဝါဏိဇ္ဇာ	၂,၇၃၁	၂,၄၄၁	၃,၆၃၃	၂၀၄	၂,၅၆၀	
	ဝါဏိဇ္ဇာဘွဲ့	၁,၂၀၃	၁,၁၈၁	၁,၈၀၆		၈၆၉	
	စာရင်းကိုင်ပညာဘွဲ့	၃၅၂	၂၈၀	၂၅၆	၁	၃၀၀	
	စာရင်းကိုင်ပညာဘွဲ့.(ဂုဏ်ထူး)	၃	၃			၁	
	စီးပွားရေးလုပ်ငန်းစီမံခန့်ခွဲမှုပညာဘွဲ့	၃၄၈	၃၉၁	၉၀၄		၇၃၃	
	စီးပွားရေးလုပ်ငန်းသုံးစီမံခန့်ခွဲမှုပညာဘွဲ့	၁၂၃	၁၀၅	၁၁၈		၁၃၀	
	ဝါဏိဇ္ဇာဘွဲ့.(ဂုဏ်ထူး)	၁၅	၂၀	၈	၂၄		
	မဟာဝါဏိဇ္ဇာဘွဲ့	၇	၂၁	၁၃	၂၆	၁၅	
	စီးပွားရေးလုပ်ငန်းစီမံခန့်ခွဲမှုပညာမဟာဘွဲ့	၅၉	၂၂၅	၂၉၅		၃၇၈	
	စီမံအုပ်ချုပ်မှုပညာဒီပလိုမာဘွဲ့	၂၅	၄၆	၄၉	၄၂	၁၁၂	
	ဈေးကွက်ပညာဒီပလိုမာ				၈၃		
	စာရင်းကိုင်နှင့်စာရင်းစစ်ဘွဲ့လွန်ဒီပလိုမာ	၄၅၉					
	စာရင်းကိုင်ပညာမဟာဘွဲ့	၃	၂	၁		၁	
	စီးပွားရေးလုပ်ငန်းစီမံခန့်ခွဲမှုဘွဲ့.(ဂုဏ်ထူး)	၁	၃	၁၉	၂၇		
	ဘဏ္ဍာရေးစာရင်းကိုင်ဒီပလိုမာ	၁၃၃					
	ဘဏ်လုပ်ငန်းဒီပလိုမာ		၁၅၈	၁၆၄			
	ပါရဂူဘွဲ့		၆		၁	၂	
	ဘဏ်လုပ်ငန်းနှင့်ဘဏ္ဍာရေးပညာမဟာဘွဲ့					၁၉	

စဉ်	ဘာသာရပ်	၁၀/၁၁	၁၁/၁၂	၁၂/၁၃	၁၃/၁၄	၁၄/၁၅	၁၅/၁၆
၆	ဝါဏီဇွဲ	၂,၇၃၁	၂,၄၄၁	၃,၆၃၃	၂၀၄	၂,၅၆၀	
	ဝါဏီဇွဲ	၁,၂၀၃	၁,၁၈၁	၁,၈၀၆		၈၆၉	
	စာရင်းကိုင်ပညာဘွဲ့	၃၅၂	၂၈၀	၂၅၆	၁	၃၀၀	
	စာရင်းကိုင်ပညာဘွဲ့ (ဂုဏ်ထူး)	၃	၃			၁	
	စီးပွားရေးလုပ်ငန်းစီမံခန့်ခွဲမှုပညာဘွဲ့	၃၄၈	၃၉၁	၉၀၄		၇၃၃	
	စီးပွားရေးလုပ်ငန်းသုံးစီမံခန့်ခွဲမှုပညာဘွဲ့	၁၂၃	၁၀၅	၁၁၈		၁၃၀	
	ဝါဏီဇွဲ (ဂုဏ်ထူး)	၁၅	၂၀	၈	၂၄		
	မဟာဝါဏီဇွဲ	၇	၂၁	၁၃	၂၆	၁၅	
	စီးပွားရေးလုပ်ငန်းစီမံခန့်ခွဲမှုပညာမဟာဘွဲ့	၅၉	၂၂၅	၂၉၅		၃၇၈	
	စီမံအုပ်ချုပ်မှုပညာဒီပလိုမာဘွဲ့	၂၅	၄၆	၄၉	၄၂	၁၁၂	
	ဈေးကွက်ပညာဒီပလိုမာ				၈၃		
	စာရင်းကိုင်နှင့်စာရင်းစစ်ဘွဲ့လွန်ဒီပလိုမာ	၄၅၉					
	စာရင်းကိုင်ပညာမဟာဘွဲ့	၃	၂	၁		၁	
	စီးပွားရေးလုပ်ငန်းစီမံခန့်ခွဲမှုဘွဲ့ (ဂုဏ်ထူး)	၁	၃	၁၉	၂၇		
	ဘဏ္ဍာရေးစာရင်းကိုင်ဒီပလိုမာ	၁၃၃					
	ဘဏ်လုပ်ငန်းဒီပလိုမာ		၁၅၈	၁၆၄			
ပါရဂူဘွဲ့		၆			၁	၂	
ဘဏ်လုပ်ငန်းနှင့်ဘဏ္ဍာရေးပညာမဟာဘွဲ့						၁၉	
၇	သမဝါယမ	၁,၃၆၆	၁,၇၄၇	၁,၅၈၈	၃၉၈	၁,၄၄၃	
	ဝိဇ္ဇာ (စီးပွားရေးသိပ္ပံ)	၆၂၀	၆၅၃	၁,၀၆၅		၁,၀၃၁	
	စီးပွားရေးလုပ်ငန်းစာရင်းကိုင်ဒီပလိုမာ	၄၂၃	၅၃၄	၃၄၀	၂၃၃	၂၆၆	
	စီးပွားရေးစီမံခန့်ခွဲမှုဒီပလိုမာ	၁၇၇	၃၀၃	၃၀	၆၇	၈၆	
	ဈေးကွက်ဖော်ဆောင်ရေးစီမံခန့်ခွဲမှုဒီပလိုမာ	၁၄၆	၂၅၇	၁၅၃	၉၈	၆၀	
၈	ပညာရေး ⁺	၁၁,၆၂၇	၁၁,၄၇၃	၁၁,၁၀၁	၁၂,၀၃၂	၉,၁၄၁	၅,၁၂၉
	ဒီပလိုမာ*	၇,၆၁၁	၇,၉၄၈	၇,၈၁၅	၈,၅၅၂	၄,၇၀၀	၅,၁၂၉
	ပညာရေးဘွဲ့	၃,၇၉၄	၃,၃၄၈	၃,၁၆၀	၃,၃၂၄	၂,၃၉၆	
	ပညာရေးဘွဲ့ (ပေါင်းကူး)	၆၈	၂၅				
	မဟာပညာရေးဘွဲ့	၁၅၀	၁၄၇	၁၂၄	၁၅၃	၂၀၃	
၉	ပါရဂူဘွဲ့	၄	၅	၂	၃	၅	
	သစ်တောပညာ	၇၆	၈၃	၁၉၄	၁၉၀	၁၈၆	၁၈၁
	သစ်တောပညာဘွဲ့	၆၅	၈၀	၁၈၃	၁၇၇	၁၇၇	၁၇၀
	သစ်တောပညာမဟာဘွဲ့ (ပြည်တွင်း)		၁			၁	၂
	သစ်တောပညာမဟာဘွဲ့ (ပြည်ပ)	၆		၅	၁၃	၈	၇
၁၀	ပါရဂူဘွဲ့ (ပြည်ပ)	၅	၂	၆			၂
	တိရစ္ဆာန်ဆေးပညာ	၁၁၈	၁၈၅	၆၅၇	၂၃၇	၂၇၂	၆၃
	တိရစ္ဆာန်ဆေးပညာဘွဲ့ ^၀	၈၆	၁၄၂	၁၇၀	၂၂၂	၂၂၉	
	မွေးမြူထုတ်လုပ်ရေးဒီပလိုမာ			၄၄၉			
	မွေးမြူထုတ်လုပ်ရေးလုပ်ငန်းဒီပလိုမာ	၂၁	၂၁	၂၆		၇	
	တိရစ္ဆာန်ဆေးပညာမဟာဘွဲ့ (ပြည်တွင်း)						၇
	တိရစ္ဆာန်ဆေးမဟာသိပ္ပံဘွဲ့ (ပြည်တွင်း)	၈	၁၈	၆	၁၄	၂၆	၅၁
	ပါရဂူဘွဲ့ (ပြည်တွင်း)		၁	၂		၇	၄
ပါရဂူဘွဲ့ (ပြည်ပ)	၃	၃	၄	၁	၃	၁	

မှတ်ချက်။ * တိုင်းရင်းသားလူမျိုးများ ဖွံ့ဖြိုးရေးတက္ကသိုလ်နှင့် ပြည်ထောင်စုရာထူးဝန်အဖွဲ့မှ ပေးသော ဘွဲ့ရအရေးအတွက်များ ပါဝင်ပါသည်။
 * (၂၀၁၀-၂၀၁၁) PGDT-ဘွဲ့လွန်ဆရာအတတ်ပညာဒီပလိုမာသင်တန်း၊ PGDMA-Multimedia အတတ်ပညာဘွဲ့လွန်ဆရာအတတ်ပညာ ဒီပလိုမာသင်တန်း၊ DTEC-လုပ်ငန်းခွင်အကြံဆရာအတတ်ပညာကျွမ်းကျင်မှုဒီပလိုမာသင်တန်း၊ ID.TEd-လုပ်ငန်းခွင်အကြံဆရာအတတ်ပညာဒီပလိုမာသင်တန်းများကိုရည်ညွှန်းပါသည်။
^၀ တိရစ္ဆာန်ဆေးပညာဘွဲ့၏ ပညာသင်နှစ်ကို ၆ နှစ်သို့ တိုးမြှင့်လိုက်သည်။ ထို့ကြောင့် ဘွဲ့ပေးအပ်ခြင်းကို ၂၀၁၅/၂၀၁၆ ခုနှစ်တွင် ကျင်းပခဲ့ခြင်းမရှိပါ။

စဉ်	ဘာသာရပ်	၁၀/၁၁	၁၁/၁၂	၁၂/၁၃	၁၃/၁၄	၁၄/၁၅	၁၅/၁၆
၁၁	ဝိဇ္ဇာနှင့် သိပ္ပံ ^၁	၁၀၈,၃၄၀	၁၀၅,၃၉၉	၁၁၇,၄၈၄	၁၅,၂၇၇	၇၁,၈၈၆	၃၈၆
	ဝိဇ္ဇာ	၆၆,၅၂၃	၆၆,၄၇၈	၇၂,၀၉၈	၁၀,၂၁၀	၄၅,၈၉၁	၁၈၈
	ဒီပလိုမာ	၂,၁၉၂	၂,၁၃၆	၃,၂၄၄	၂,၃၆၉	၂,၂၀၅	
	ဝိဇ္ဇာဘွဲ့	၆၂,၃၇၃	၆၂,၃၈၄	၆၇,၀၇၃	၅,၇၉၀	၄၂,၂၂၀	၃၈*
	ဝိဇ္ဇာဘွဲ့(ဂုဏ်ထူး)	၇၈၈	၇၇၉	၆၂၇	၆၀၈	၂၈	
	ဝိဇ္ဇာဘွဲ့(Q)	၃၇	၂၄	၃၀		၂၄	
	မဟာဝိဇ္ဇာဘွဲ့	၇၁၉	၇၄၈	၇၂၆	၁,၀၃၆	၁,၀၃၉	
	မဟာသုတေသနဘွဲ့	၈၃	၇၉	၉၃	၁၀၀	၁၀၃	
	ပါရဂူဘွဲ့	၂၂၃	၂၂၆	၂၂၆	၁၈၀	၁၈၅	
	ဝိဇ္ဇာဘွဲ့(ဘွဲ့လွန်)PGDA	၁၀၈	၁၀၂	၇၉	၁၂၇	၈၇	
	ဘွဲ့လွန်ဒီပလိုမာ ^၂						၈၆
	မဟာဘွဲ့လွန်ဒီပလိုမာ ^၂						၆၄
	သိပ္ပံ	၄၁,၈၁၇	၃၈,၉၂၁	၄၅,၃၈၆	၅,၀၆၇	၂၅,၉၉၅	၁၉၈
	ဒီပလိုမာ	၅၂၉	၃၄၉	၄၃၄	၃၈၅	၃၁၈	
	သိပ္ပံဘွဲ့	၃၆,၅၅၈	၃၃,၅၅၃	၄၀,၄၈၆	၁၃	၂၂,၈၈၀	၁၉၈
	သိပ္ပံဘွဲ့(ဂုဏ်ထူး)	၂,၄၁၇	၂,၅၃၄	၂,၁၆၁	၂,၂၃၉	၉၀	
	မဟာသိပ္ပံဘွဲ့	၁,၄၉၅	၁,၇၈၇	၁,၆၀၉	၁,၇၆၀	၂,၀၁၆	
	မဟာသုတေသနဘွဲ့	၄၂၇	၃၈၅	၃၉၄	၄၆၁	၄၇၄	
	ပါရဂူဘွဲ့	၃၉၁	၃၁၃	၃၀၂	၂၀၉	၂၁၇	
	၁၂	နိုင်ငံခြားဘာသာ	၉၀၇	၉၄၆	၁,၅၀၇	၂၅၄	၉၇၄
ဒီပလိုမာ		၃၁၉	၂၃၅	၆၈၆	၂၁၂	၁၇၆	
ဝိဇ္ဇာဘွဲ့		၅၇၀	၆၇၀	၇၆၇		၇၆၂	
မဟာဝိဇ္ဇာဘွဲ့		၁၈	၄၁	၅၄	၄၂	၃၆	
၁၃	စိုက်ပျိုးရေး	၄၈၄	၄၀၂	၄၂၅	၄၁၃	၆၉	၄၅၃
	စိုက်ပျိုးရေးပညာဘွဲ့	၃၀၅	၃၆၉	၃၈၄	၃၈၉		၄၁၆
	စိုက်ပျိုးရေးပညာမဟာဘွဲ့	၁၄	၃၁	၃၉	၂၁	၆၃	၂၇
	ပါရဂူဘွဲ့	၆	၂	၂	၃	၃	၅
	စိုက်ပျိုးရေးဆိုင်ရာစီးပွားရေးဒီပလိုမာ	၁၅၉					
စိုက်ပျိုးရေးဘွဲ့လွန်ဒီပလိုမာ					၃	၅	
၁၄	ကျန်းမာရေး	၆,၀၆၆	၆,၁၉၇	၆,၁၅၂	၅,၉၇၈	၇,၉၄၉	၉,၉၆၃
	ဆေးပညာသိပ္ပံ	၂,၄၀၈	၂,၃၅၂	၂,၃၈၆	၂,၄၃၅	၈၈၆	၂,၄၁၈
	ဆေးပညာဘွဲ့	၂,၀၃၆	၁,၉၇၃	၁,၉၃၁	၁,၉၂၉	၂၈၁	၁,၆၂၇
	ဒီပလိုမာ(ဘွဲ့လွန်)	၆၁	၁၀၁	၁၂၆	၁၇၁	၁၇၃	၂၄၉
	ဆေးပညာမဟာသိပ္ပံ	၂၇၀	၂၅၂	၂၇၇	၂၉၀	၃၅၃	၄၆၆
	ဆေးလက်တွေ့ပါရဂူ	၂၆	၁၆	၄၃	၂၇	၆၁	၆၁
ပါရဂူဘွဲ့	၁၅	၁၀	၉	၁၈	၁၈	၁၅	

မှတ်ချက်။ ^၁ ဝိဇ္ဇာနှင့်သိပ္ပံတွင် ဥပဒေနှင့် သမိုင်း၊ ပထဝီစသည့် ဝိဇ္ဇာဆိုင်ရာဘာသာရပ်များနှင့် သတ္တဗေဒ၊ ရုက္ခဗေဒ၊ ဓာတုဗေဒ၊ သင်္ချာ စသည့် သိပ္ပံဘာသာရပ်များပါဝင်ပါသည်။ အဆိုပါ အညွှန်းကိန်းများတွင် ယဉ်ကျေးမှုတက္ကသိုလ်နှင့် ပညာရေးနှင့် လေ့ကျင့်ရေးဦးစီးဌာနတို့မှ ဘာသာရပ်များပါဝင်ပါသည်။

* ၎င်းအညွှန်းကိန်းများသည် ပညာရေးနှင့် လေ့ကျင့်ရေးဦးစီးဌာနမှ ရရှိသော အချက်အလက်များသာ ဖြစ်ပါသည်။

^၂ ၎င်းအညွှန်းကိန်းများသည် စက်မှုနည်းပညာမြှင့်တင်ရေးနှင့် ပူးပေါင်းဆောင်ရွက်ရေးဦးစီးဌာနမှ ရရှိသော အချက်အလက်များသာ ဖြစ်ပါသည်။

စဉ်	ဘာသာရပ်	၁၀/၁၁	၁၁/၁၂	၁၂/၁၃	၁၃/၁၄	၁၄/၁၅	၁၅/၁၆
	သွားဘက်ဆိုင်ရာဆေးပညာ	၂၈၆	၂၉၅	၂၅၁	၂၄၀	၂၀၂	၂၅၂
	သွားဘက်ဆိုင်ရာဆေးပညာဘွဲ့	၂၆၉	၂၈၅	၂၃၉	၂၂၃	၁၉၁	၂၂၉
	မဟာသွားဘက်ဆိုင်ရာဆေးပညာဘွဲ့	၁၆	၉	၈	၈	၈	၂၀
	သွားဘက်ဆိုင်ရာလက်တွေ့ပါရဂူ	၁	၁	၄	၉	၃	၃
	ဆေးဝါးကျွမ်းကျင်မှုပညာ	၂၅၃	၂၃၈	၂၃၁	၂၁၆	၁၉၃	၂၂၉
	ဆေးဝါးကျွမ်းကျင်မှုပညာဘွဲ့	၂၄၅	၂၂၈	၂၂၇	၂၀၂	၁၈၃	၂၂၂
	ဆေးဝါးကျွမ်းကျင်မှုပညာမဟာဘွဲ့	၈	၁၀	၄	၁၄	၁၀	၇
	ဆေးပညာသိပ္ပံ	၂၅၆	၂၅၇	၂၇၀	၂၃၂	၂၀၃	၂၂၈
	ဆေးပညာသိပ္ပံဘွဲ့	၂၄၃	၂၄၇	၂၆၄	၂၂၃	၁၉၇	၂၁၃
	ဆေးပညာသိပ္ပံမဟာဘွဲ့	၁၃	၁၀	၆	၉	၆	၁၅
	သူနာပြုသိပ္ပံ	၁,၆၂၅	၁,၆၂၀	၁,၆၇၀	၁,၅၆၃	၁,၇၅၃	၁,၈၁၅
	သူနာပြုဒီပလိုမာ	၁,၁၆၁	၁,၁၈၉	၁,၂၄၁	၁,၁၉၆	၁,၂၈၈	၁,၂၅၈
	သူနာပြုသိပ္ပံဘွဲ့	၄၅၉	၄၂၅	၄၂၀	၃၆၀	၄၅၁	၅၄၇
	သူနာပြုသိပ္ပံမဟာဘွဲ့	၅	၆	၉	၇	၁၄	၁၀
	အခြေခံကျန်းမာရေးပညာ	၁၆၄	၂၄၄	၁၉၂	၁၇၈	၂၁၁	၂၀၄
	လက်ထောက်ကျန်းမာရေးမှူး		၇၂	၅၀	၅၆	၈၀	၇၅
	ကျန်းမာရေးသိပ္ပံဘွဲ့	၁၆၄	၁၇၂	၁၄၂	၁၂၂	၁၃၁	၁၂၉
	အခြေခံကျန်းမာရေးဝန်ထမ်းလေ့ကျင့်ပေးမှု	၉၂၁	၉၈၄	၁,၀၂၂	၉၇၄	၁,၀၇၈	၁,၂၈၂
	သားဖွားဆရာမ	၈၀၇	၈၇၉	၈၉၀	၉၁၃	၉၄၇	၁,၁၄၅
	အမျိုးသမီးကျန်းမာရေးဆရာမ	၁၁၄	၁၀၅	၁၃၂	၆၁	၁၃၁	၁၃၇
	တိုင်းရင်းဆေးပညာ	၁၅၃	၂၀၇	၁၃၀	၁၄၀	၃,၄၂၃	၃,၅၃၅
	တိုင်းရင်းဆေးပညာ [#]	၆၂				၂,၁၈၇	၂,၁၈၇
	တိုင်းရင်းဆေးပညာဘွဲ့	၉၁	၂၀၇	၁၃၀	၁၄၀	၁,၂၂၀	၁,၃၂၃
	တိုင်းရင်းဆေးပညာမဟာဘွဲ့					၁၆	၂၅

မှတ်ချက်။ # ဒီပလိုမာသင်တန်းဝေခွဲရပ်နားထားပါသည်။

ဇယား (၁၁) - ကျွမ်းကျင်မှုအဆင့်အလိုက် သက်မွေးပညာလေ့ကျင့်ပေးခဲ့သူများ
(အညွှန်းကိန်းအမှတ် ၂၇)

စဉ်	ကျောင်း/သင်တန်း	၁၀/၁၁	၁၁/၁၂	၁၂/၁၃	၁၃/၁၄	၁၄/၁၅	၁၅/၁၆
	ကျွမ်းကျင်မှုအဆင့်အလိုက်သက်မွေးပညာလေ့ကျင့်ပေးခဲ့သူများ						
၁	စက်မှုလက်မှုသိပ္ပံ	၁၃,၄၁၀	၁၃,၄၆၉	၂၄,၅၄၀			၈၀၈
၂	အစိုးရနည်းပညာအထက်တန်းကျောင်း	၃,၉၅၂	၉၆၂	၁,၀၁၁	၇၈၅	၆၄၈	၇၄၃
၃	စိုက်ပျိုးရေးသိပ္ပံ	၅၅၉	၃၈၈	၅၁၅	၈၁၁	၁,၅၀၀	၈၁၃
၄	သစ်တောပညာသင်တန်းကျောင်း	၈၇၆	၈၉၁	၈၈၅	၇၄၉	၁၇၄	၁၆၄
၅	ကူးသန်းရောင်းဝယ်ရေးပညာသင်ကျောင်း	၂၈၅	၂၅၉	၁၅၇	၁၅၃	၁၁၃	၁၉၂
၆	ယွန်းပညာကောလိပ်	၁၀၁	၆၂	၄၈	၈၄	၈၄	၁၃၈
၇	ယက္ကန်းကျောင်း	၁၈၀	၁၇၄	၂၅၁	၂၅၂	၂၇၃	၂၈၄
၈	အသေးစားစက်မှုလက်မှုလုပ်ငန်းမှ ဖွင့်လှစ်သော ကာလတို ကျွမ်းကျင်မှုသင်တန်း					၁,၆၆၂	၂,၀၇၂
၉	သမဝါယမကောလိပ်	၂,၇၃၀	၃,၅၃၆	၃,၇၈၃	၃,၅၁၃	၄,၅၉၆	၅,၁၉၆
၁၀	သမဝါယမသင်တန်းကျောင်း	၃၈၆	၃၈၉	၂၈၃	၃၀၆	၂၁၀	၂၈၂

စဉ်	ကျောင်း/သင်တန်း	၁၀/၁၁	၁၁/၁၂	၁၂/၁၃	၁၃/၁၄	၁၄/၁၅	၁၅/၁၆
၁၁	စက်မှုသင်တန်းကျောင်း	၆၈၆	၈၉၁	၈၆၈	၈၀၈	၉၅၆	၃၀၉
၁၂	စက်မှုနှင့်အသက်မွေးပညာရွှေ့လျားသင်တန်း				၄၁၅	၈၁၀	၅၂၀
၁၃	အခြေခံလျှပ်စစ်ကျွမ်းကျင်မှုသင်တန်း(ကာလတို)					၄၂	၁၇၅
၁၄	လျှပ်စစ်ကျွမ်းကျင်မှုအခြေခံသင်တန်း	၁၆၄	၁၇၁	၁၀၇	၁၀၁	၁၃၉	၁၉၄
၁၅	အသေးစားလယ်ယာသုံးအင်ဂျင်နှင့်မော်တော်ဆိုင်ကယ် ထိန်းသိမ်းရေးနှင့် ပြုပြင်ရေးသင်တန်း(ကာလတို)					၂၂	၃၀
၁၆	ဘွဲ့လ်လာကိုင်တွယ်သူများသင်တန်း	၁၂၃	၇၂	၆၆	၁၂၄	၁၆၀	၁၆၈
၁၇	ဂဟေဆက်သင်တန်း(ကာလတို)					၁၁	၂၅
၁၈	သံဂဟေဆက်သင်တန်း (ADB Short Course)						၂၄
၁၉	နယ်လှည့်စက်မှုသင်တန်း	၁၀၀				၂၅၀	၁၃၀
၂၀	အိမ်တွင်းမှုသင်တန်း		၂၂၅	၂၅၂	၇၂၈	၁,၅၀၈	၁,၀၀၉
၂၁	ခေတ်မီမော်တာအထည်ချုပ်စက်သင်တန်း					၈၈၂	၅၆၄
၂၂	အမျိုးသမီးအိမ်တွင်းမှုသင်တန်းကျောင်း						
	ကျောင်းအရေအတွက်	၃၄	၃၆	၃၆	၃၆	၃၇	၃၉
	ကျောင်းသားအရေအတွက်	၄,၃၇၈	၄,၇၆၁	၄,၉၀၈	၅,၅၇၃	၅,၉၅၃	၆,၀၄၉
၂၃	နယ်စပ်ဒေသတိုင်းရင်းသားလူငယ်များ စက်မှုလက်မှုပညာ သင်တန်းကျောင်း						
	ကျောင်းအရေအတွက်	၄	၄	၄	၅	၆	၈
	ကျောင်းသားအရေအတွက်	၁၀၂	၆၀	၁၇၀	၂၂၀	၃၂၇	၃၆၆
၂၄	အလယ်တန်းဆရာအတတ်သင်တန်း	၁၅	၉				
၂၅	မူလတန်းဆရာအတတ်သင်တန်း					၁၉၈	၁၀၅
၂၆	နယ်စပ်ဒေသတိုင်းရင်းသားလူငယ်များ ဖွံ့ဖြိုးရေး သင်တန်းကျောင်းများ						
	ကျောင်းအရေအတွက်	၂၈	၂၈	၂၉	၂၉	၃၃	၃၉
	ကျောင်းသားအရေအတွက်	၂,၉၈၄	၂,၉၆၄	၃,၀၈၆	၃,၃၁၄	၃,၄၇၇	၅,၄၃၂

ဇယား (၁၂) - ပညာရေးအဆင့်အလိုက် အမျိုးသမီးဦးရေအချိုးအစား(%)

(အညွှန်းကိန်းအမှတ် - ၃၀)

စဉ်	ပညာရေးအဆင့်	၁၀/၁၁	၁၁/၁၂	၁၂/၁၃	၁၃/၁၄	၁၄/၁၅	၁၅/၁၆
၁	မူလတန်းအဆင့်	၄၉.၁၄	၄၉.၂၁	၄၉.၀၂	၄၉.၀၀	၄၉.၀၁	၄၈.၈၃
၂	အလယ်တန်းအဆင့်	၅၀.၁၁	၅၀.၃၃	၅၀.၅၇	၅၁.၀၀	၅၀.၈၉	၅၁.၂၄
၃	အထက်တန်းအဆင့်	၅၃.၉၃	၅၃.၈၅	၅၄.၀၀	၅၅.၀၀	၅၅.၃၈	၅၅.၆၀
၄	အသက်မွေးဝမ်းကျောင်းတက္ကသိုလ်များ	၇၁.၉၇	၇၆.၇၇	၇၅.၆၂	၇၅.၇၈	၇၃.၀၆	
၅	ဝိဇ္ဇာနှင့်သိပ္ပံတက္ကသိုလ်များ	၆၆.၉၅	၆၆.၃၂	၅၈.၆၆	၅၈.၅၈	၆၃.၃၄	
၆	စက်မှုလက်မှုသိပ္ပံ (GTI)	၅၁.၈၀	၅၇.၈၈	၄၆.၆၈			၃၉.၄၈
၇	စိုက်ပျိုးရေးသိပ္ပံ (SAI)	၃၇.၀၀	၃၅.၀၀	၄၁.၇၅	၄၃.၂၅	၄၇.၇၃	၃၈.၉၉
၈	အစိုးရနည်းပညာအထက်တန်းကျောင်း	၃၃.၂၀	၃၃.၁၆	၃၇.၁၉	၃၀.၉၆	၂၉.၇၈	၃၃.၅၃

၅။ လုပ်သားအင်အား

လုပ်သားအင်အားသတင်းအချက်အလက်များကို လုပ်သားအင်အားစစ်တမ်းများနှင့် သန်းခေါင်စာရင်းများမှ ရယူလေ့ရှိပါသည်။ ၂၀၁၃ခုနှစ်အထိ ကျား/မ အလိုက် လုပ်သားအင်အားနှင့် အလုပ်လက်မဲ့နှုန်းတို့ကို "၁၉၉၀ ခုနှစ်၊ မြန်မာနိုင်ငံ လုပ်သားအင်အားစစ်တမ်း" ကိုအခြေခံ၍ ခန့်မှန်းတွက်ချက်ဖော်ပြထားပါသည်။ ၂၀၁၄ခုနှစ်တွင် ပြည်သူ့အင်အားဦးစီးဌာနမှ လူဦးရေနှင့် အိမ်အကြောင်းအရာ သန်းခေါင်စာရင်းကို ကောက်ယူနိုင်ခဲ့သည့်အတွက် ၂၀၁၄ခုနှစ်အတွက် သန်းခေါင်စာရင်း မှရရှိသော အချက်အလက်များကို ထည့်သွင်းဖော်ပြထားပြီး ၂၀၁၅ခုနှစ်တွင် အလုပ်သမားညွှန်ကြားရေးဦးစီးဌာနအနေဖြင့် ILO၏ အကူအညီ ရယူ၍ မြန်မာနိုင်ငံလုပ်သားအင်အား၊ ကလေးလုပ်သားနှင့် ကျောင်းအပြီး လုပ်ငန်းခွင်ဝင်ရောက်မှု အကူးအပြောင်း ဆန်းစစ်ခြင်း စစ်တမ်းကို ကောက်ယူနိုင်ခဲ့သည့်အတွက် စစ်တမ်းမှရရှိသော အချက်အလက်များကို ထည့်သွင်း ဖော်ပြထားပါသည်။ နောင်တွင်လည်း လုပ်သားအင်အားစစ်တမ်း ပုံမှန်ကောက်ယူမည်ဖြစ်ရာ အချက်အလက်များ ပုံမှန်ဖော်ပြ နိုင်မည် ဖြစ်ပါသည်။

ဇယား (၁၃) - လုပ်သားအင်အား၊ လုပ်သားအင်အားပါဝင်မှုနှုန်းနှင့် အလုပ်လက်မဲ့နှုန်း
(အညွှန်းကိန်းအမှတ် ၃၂၊ ၃၃ နှင့် ၃၄)

အညွှန်းကိန်း		၁၀/၁၁*	၁၁/၁၂*	၁၂/၁၃*	၁၃/၁၄*	၁၄/၁၅ [@]	၁၅/၁၆ ^{**}
စုစုပေါင်းလုပ်သားအင်အား [#] (သန်းပေါင်း)	ပေါင်း	၃၀.၉၆	၃၁.၃၉	၃၁.၈၂	၃၂.၁၄	၂၂.၁၁	၂၁.၉၅
	ကျား	၁၉.၁၃	၁၉.၄၀	၁၉.၆၆	၁၉.၈၆	၁၃.၄၀	၁၂.၄၇
	မ	၁၁.၈၃	၁၁.၉၉	၁၂.၁၆	၁၂.၂၈	၈.၇၁	၉.၄၈
အလုပ်လက်ရှိ [#] (သန်းပေါင်း)	ပေါင်း					၂၁.၂၃	၂၁.၇၉
	ကျား					၁၂.၈၈	၁၂.၃၉
	မ					၈.၃၅	၉.၄၀
အလုပ်လက်မဲ့ [#] (သန်းပေါင်း)	ပေါင်း					၀.၈၇	၀.၁၆
	ကျား					၀.၅၂	၀.၀၈
	မ					၀.၃၅	၀.၀၈
လုပ်သားအင်အားပါဝင်မှုနှုန်း(%) [#] (LFPR)	ပေါင်း	၆၆.၀၆	၆၆.၀၄	၆၆.၂၈	၆၆.၉၄	၆၇.၀၀	၆၄.၇၀
	ကျား	၈၂.၃၆	၈၂.၃၈	၈၂.၆၇	၈၃.၅၀	၈၅.၂၀	၈၀.၂၀
	မ	၅၀.၀၄	၅၀.၀၂	၅၀.၂၃	၅၀.၇၃	၅၀.၅၀	၅၁.၆၀
အလုပ်လက်မဲ့နှုန်း(%) [#]	ပေါင်း	၄.၀၀	၄.၀၁	၄.၀၁	၄.၀၁	၄.၀၀	၀.၈၀
	ကျား	၃.၆၆	၃.၆၆	၃.၆၆	၃.၆၆	၃.၉၀	၀.၇၀
	မ	၄.၅၅	၄.၅၉	၄.၅၈	၄.၅၈	၄.၁၀	၀.၉၀
စုစုပေါင်းလုပ်သားအင်အားအပြည့် အဝအသုံးမချနိုင်မှု ရာခိုင်နှုန်း(%) [#]	ပေါင်း						၆.၉၀
	ကျား						၆.၀၀
	မ						၈.၁၀

မှတ်ချက်။ # ပြက္ခဒိန်နှစ်ကိုရည်ညွှန်းပါသည်။

* ၁၉၉၀ ခုနှစ် မြန်မာနိုင်ငံလုပ်သားအင်အားစစ်တမ်း (အသက် ၁၀ နှစ်နှင့်အထက် လူဦးရေ)အလုပ်သမားညွှန်ကြားရေးဦးစီးဌာန

@ ၂၀၁၄ ခုနှစ် လူဦးရေနှင့် အိမ်အကြောင်းအရာသန်းခေါင်စာရင်း၊ ပြည်သူ့အင်အားဦးစီးဌာန၊ (အသက် ၁၅ နှစ်မှ ၆၄ နှစ်အထိ အိမ်ထောင်စုများနှင့် အဖွဲ့အစည်းများ၏ လူဦးရေကို အခြေခံ၍ တွက်ချက်ထားခြင်းဖြစ်ပါသည်။

** ၂၀၁၅ခုနှစ်လုပ်သားအင်အား၊ကလေးလုပ်သားနှင့်ကျောင်းအပြီးလုပ်ငန်းခွင်ဝင်ရောက်မှုအကူးအပြောင်းဆန်းစစ်ခြင်းစစ်တမ်း၊ အလုပ်သမားညွှန်ကြားရေးဦးစီးဌာန ၊ (အိမ်ထောင်စုများ၏ အလုပ်လုပ်ကိုင်နိုင်သော အသက် ၁၅ နှစ်နှင့်အထက် လူဦးရေပေါ်တွင် အခြေခံ၍ တွက်ချက်ထားခြင်း ဖြစ်ပါသည်။)

ပုံ (၂) ကျား၊ မ အလိုက် လုပ်သားအင်အား(သန်းပေါင်း)

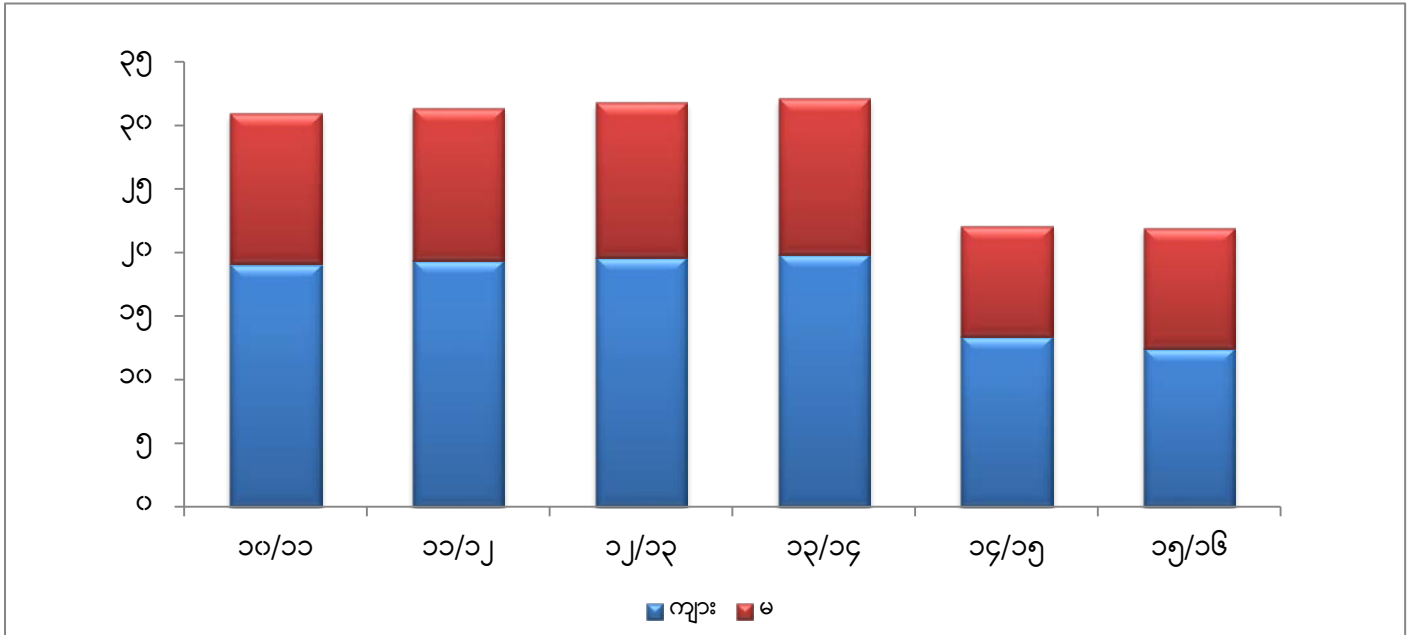

စုစုပေါင်းလုပ်သားအင်အားကို ခန့်မှန်းရန်လွယ်ကူသော်လည်း လုပ်သားအင်အား၏ သွင်ပြင်လက္ခဏာများ ဖြစ်သော ပညာရေးအဆင့်အလိုက် လုပ်သားအင်အား၊ အလုပ်အကိုင်နှင့် လုပ်ငန်းအမျိုးအစားအလိုက် အလုပ်လက်ရှိ လုပ်သားဦးရေ တို့ကိုမူ ခန့်မှန်း၍မရရှိနိုင်ပါ။ ထို့ကြောင့် အလုပ်အကိုင်နှင့်လုပ်ငန်းအမျိုးအစားအလိုက် အလုပ်လက်ရှိဦးရေဖွဲ့စည်းမှုကို ရာခိုင်နှုန်းဖြင့် "၂၀၁၅ခုနှစ်၊ တစ်နှစ်အတွက်သာ ဇယား (၁၄) နှင့် (၁၅) တို့တွင် ဖော်ပြထားပါသည်။"

ဇယား (၁၄) - လုပ်ငန်းအမျိုးအစားအလိုက် အလုပ်လက်ရှိဦးရေ (အညွှန်းကိန်းအမှတ် ၃၆)

စဉ်	အလုပ်အကိုင်အမျိုးအစား	ရာခိုင်နှုန်း
၁	လယ်ယာ၊ သား၊ ငါး၊ သစ်တော	၅၁.၇
၂	လက်လီလက်ကားရောင်းဝယ်ရေး၊ မော်တော်ကား၊ မော်တော် ဆိုင်ကယ် ပြုပြင်ရေး	၁၄.၃
၃	ကုန်ထုတ်လုပ်မှုလုပ်ငန်းများ	၁၀.၉
၄	အခြားလုပ်ငန်းများ	၉.၁
၅	ဆောက်လုပ်ရေး	၄.၇
၆	သယ်ယူပို့ဆောင်ရေးနှင့် ကုန်ပစ္စည်းသိုလှောင်ရေးလုပ်ငန်းများ	၄.၄
၇	စီမံအုပ်ချုပ်ရေးနှင့် ထောက်ပံ့မှုဆိုင်ရာလုပ်ငန်းများ	၂.၃
၈	တည်းခိုခန်းနှင့် အစားအသောက်ဝန်ဆောင်မှုလုပ်ငန်းများ	၁.၃
၉	သတ္တုတူးဖော်ရေးနှင့်ကျောက်မိုင်းလုပ်ငန်းများ	၀.၉
၁၀	အိမ်အကူ	၀.၃
၁၁	လျှပ်စစ်၊ ဓါတ်ငွေ့၊ ရေဓွေးငွေ့နှင့် လေအေးဖြန့်ဖြူးမှုလုပ်ငန်း	၀.၁
စုစုပေါင်း		၁၀၀.၀

အရင်းအမြစ်။ ၂၀၁၅ ခုနှစ်၊ လုပ်သားအင်အား၊ ကလေးလုပ်သားနှင့် ကျောင်းအပြီးလုပ်ငန်းခွင်ဝင်ရောက်မှုအကူးအပြောင်းဆန်းစစ်ခြင်းစစ်တမ်း၊ အလုပ်သမားညွှန်ကြားရေး ဦးစီးဌာန၊ (အိမ်ထောင်စုများ၏ အလုပ်လုပ်ကိုင်နိုင်သောအသက် ၁၅ နှစ်နှင့်အထက် လူဦးရေပေါ်တွင်အခြေခံ၍ တွက်ချက်ထားခြင်း ဖြစ်ပါသည်။)

ဇယား (၁၅) - အလုပ်အကိုင်အမျိုးအစားအလိုက် အလုပ်လက်ရှိဦးရေ
(အညွှန်းကိန်းအမှတ် ၃၆)

စဉ်	အလုပ်အကိုင်အမျိုးအစား	ရာခိုင်နှုန်း
၁	လယ်ယာ၊ သစ်တောနှင့် ငါးလုပ်ငန်းကျွမ်းကျင်လုပ်သားများ	၄၂.၇
၂	အခြေခံအလုပ်အကိုင်များ	၁၇.၈
၃	ဝန်ဆောင်မှုနှင့်အရောင်းလုပ်သားများ	၁၆.၀
၄	လက်မှုနှင့်ဆက်စပ် ကုန်သွယ်ရေးလုပ်သားများ	၁၁.၉
၅	စက်ကိရိယာနှင့်စက်ပစ္စည်းကိုင်တွယ်အသုံးပြုသူများ၊စုစည်းတပ်ဆင်သူများ	၄.၅
၆	အသက်မွေးဝမ်းကျောင်းပညာရှင်များ	၂.၉
၇	စက်မှုလက်မှုပညာရှင်နှင့် တွဲဖက်ပညာရှင်များ	၁.၉
၈	စာရေးလုပ်ငန်း အထောက်အကူပြုလုပ်သားများ	၁.၅
၉	မန်နေဂျာများ	၀.၇
၁၀	စစ်မှုထမ်းအလုပ်အကိုင်များ	၀.၁
စုစုပေါင်း		၁၀၀.၀

အရင်းအမြစ်။ ၂၀၁၅ ခုနှစ်၊ လုပ်သားအင်အား၊ ကလေးလုပ်သားနှင့် ကျောင်းအပြီးလုပ်ငန်းခွင်ဝင်ရောက်မှုအကူးအပြောင်းဆန်းစစ်ခြင်းစစ်တမ်း၊
အလုပ်သမားညွှန်ကြားရေးဦးစီးဌာန၊(အိမ်ထောင်စုများ၏ အလုပ်လုပ်ကိုင်နိုင်သော အသက် ၁၅ နှစ်နှင့်အထက် လူဦးရေပေါ်တွင်အခြေခံ၍ တွက်ချက်
ထားခြင်း ဖြစ်ပါသည်။)

၆။ စီးပွားရေးအညွှန်းကိန်းများ

စီးပွားရေးစာရင်းအင်းများကို အဓိကအားဖြင့် စီမံကိန်းနှင့် ဘဏ္ဍာရေးဝန်ကြီးဌာန လက်အောက်ရှိ စီမံကိန်းရေးဆွဲရေး ဦးစီးဌာနမှ ရရှိပါသည်။ ထိုသို့ဖော်ပြရာတွင် လက်ရှိနှစ်များ၏ စာရင်းအင်းအချက် အလက်များကို 'ယာယီ' သို့မဟုတ် 'ရှေ့ပြေး အမှန်'အဖြစ် ဖော်ပြလေ့ရှိပါသည်။ သို့သော် 'ယာယီ' နှင့် 'ရှေ့ပြေးအမှန်' တို့၏ ခြားနားမှုသည် အနည်းငယ်မျှသာရှိပါသည်။ စားသုံးသူဈေးဆန္ဒကိန်း (CPI) ကို ဗဟိုစာရင်းအင်းအဖွဲ့ (CSO) မှ တွက်ချက်ပြီး "ရွေးချယ်ထားသော လစဉ်စီးပွားရေး အညွှန်းကိန်းများ" စာအုပ်တွင် တွေ့ရှိနိုင်ပါသည်။ ထုတ်လုပ်သူများ၏ ပုံမှန်ဈေးနှုန်းဖြင့် တွက်ချက်ထားသော စုစုပေါင်း တိုင်းပြည်ထုတ်ကုန်(GDP)၊ လူတစ်ဦးကျ ပျမ်းမျှတိုင်းပြည်ထုတ်ကုန် စသည့်စီးပွားရေးဆိုင်ရာ စာရင်းအချက်အလက်များနှင့် ရန်ကုန်မြို့ပေါ်ရှိ စားသုံးသူဈေးဆန္ဒကိန်း (CPI) တို့ကို ဇယား (၁၆) တွင်ဖော်ပြထား ပါသည်။ ဇယား(၁၇)တွင် နိုင်ငံတော်၏ စုစုပေါင်းအသုံးစရိတ် (ငွေလုံးငွေရင်းနှင့် သာမန်အသုံးစရိတ်ပေါင်း)ကို စီးပွားရေး ကဏ္ဍအလိုက် ဖော်ပြထားပါသည်။

ဇယား (၁၆) - စီးပွားရေးစွမ်းဆောင်မှုအညွှန်းကိန်းများ
(အညွှန်းကိန်းအမှတ် ၄၀ ၊ ၄၁ ၊ ၄၂ နှင့် ၄၅)

အညွှန်းကိန်း	၁၀/၁၁	၁၁/၁၂	၁၂/၁၃	၁၃/၁၄	၁၄/၁၅	၁၅/၁၆
(က) ဂျီဒီပီ ၂၀၀၅/၂၀၀၆ ဈေးနှုန်း* ကျပ်-သန်းပေါင်း ဂျီဒီပီတိုးတက်မှုနှုန်း(ရာခိုင်နှုန်း)	၂၀,၇၉၂,၁၀၆ ၉.၆					
(ခ) ဂျီဒီပီ ၂၀၁၀/၂၀၁၁ ဈေးနှုန်း* ကျပ်-သန်းပေါင်း ဂျီဒီပီတိုးတက်မှုနှုန်း(ရာခိုင်နှုန်း)	၃၉,၇၇၆,၇၆၅	၄၂,၀၀၀,၈၇၆ ၅.၆	၄၅,၀၈၀,၁၀၃ [#] ၇.၃ [#]	၄၈,၈၇၉,၁၅၉ [#] ၈.၄ [#]	၅၂,၇၈၅,၂၁၁ [#] ၈.၀ [#]	၅၆,၆၃၅,၃၈၁ ^{**} ၇.၃ ^{**}
(က) တစ်ဦးကျ ဂျီဒီပီ ၂၀၀၅/၂၀၀၆ ဈေးနှုန်း(ကျပ်)	၃၄၇,၈၁၀					
(ခ) တစ်ဦးကျ ဂျီဒီပီ ၂၀၁၀/၂၀၁၁ ဈေးနှုန်း (ကျပ်)		၆၉၅,၅၆၃	၇၃၉,၃၀၉ [#]	၉၅၄,၉၆၉ [#]	၁,၀၁၄,၇၂၉ [#]	၁,၀၇၉,၂၆၃ ^{**}
(ဂ)နှစ်အလိုက်တစ်ဦးကျဂျီဒီပီ (ကျပ်)	၆၆၅,၃၈၆	၇၆၆,၈၉၀	၈၄၀,၆၃၅ [#]	၁,၁၃၃,၃၉၄ [#]	၁,၂၅၄,၅၈၂ [#]	၁,၃၈၆,၉၂၉ ^{**}

အရင်းအမြစ်။ အိမ်ထောင်စုဝင်ငွေနှင့်စားသုံးမှုစစ်တမ်း ၂၀၀၆၊ ဗဟိုစာရင်းအင်းအဖွဲ့၊
မှတ်ချက် ။ *(၁) တစ်မျိုးသားလုံး၏ ပြည်တွင်းအသားတင်ထုတ်လုပ်မှု အမှန်တန်ဖိုးတွက်ချက်ရာတွင် ၂၀၀၅-၂၀၀၆ မှ ၂၀၀၆-၂၀၀၇ ခုနှစ်အထိကို ၂၀၁၀-၂၀၁၁ ပုံမှန်ဈေးနှုန်းဖြင့် တွက်ချက်ပြီး ၂၀၁၀-၂၀၁၁ ခုနှစ်မှစ၍ ၂၀၁၁-၂၀၁၂ ခုနှစ်ဈေးနှုန်းဖြင့်တွက်ချက်ထားပါသည်။
(၂) ၂၀၁၁-၂၀၁၂ ဘဏ္ဍာနှစ်တွင် စာရင်းအင်းကိန်းဂဏန်းများ မှန်ကန်ရေးအတွက် မြေကြီးမြေပုံမှန်ကန်ရေးလုပ်ငန်း၊ မြေပြင်စာရင်း အမှန်ရရှိရေး၊ စာရင်းကောက်ယူရေးလုပ်ငန်းတို့ကို ဆောင်ရွက်ခဲ့ခြင်းကြောင့် သီးနှံစိုက်ဧက ၂ သန်းခန့်လျော့နည်းခဲ့ပြီး အချို့သီးနှံများ ၏ အထွက်လျော့နည်းခဲ့သည်။
[#] ရှေ့ပြေးအမှန်ကို ရည်ညွှန်းပါသည်။ စီမံကိန်းရေးဆွဲရေးဦးစီးဌာန
^{**} မတ်လကုန်အချက်အလက်များ ဖြစ်ပါသည်။

အညွှန်းကိန်း	၁၀/၁၁	၁၁/၁၂	၁၂/၁၃	၁၃/၁၄	၁၄/၁၅	၁၅/၁၆
ရင်းနှီးမြှုပ်နှံမှု (ကျပ်-သန်းပေါင်း)	၉,၁၁၅,၀၇၄	၁၃,၅၁၆,၁၆၀	၁၅,၃၁၆,၃၇၁.၃ [#]	၁၈,၂၅၂,၇၈၁.၅ [#]	၂၀,၇၀၀,၈၅၉.၅ [#]	၂၅,၂၄၃,၀၆၉.၈ ^{**}
ပြည်ပပို့ကုန်(ကျပ်-သန်းပေါင်း)	၄၉,၁၀၆.၈	၇,၃၈၁,၅၆၄.၈	၇,၆၄၄,၆၄၅.၆ [#]	၁၀,၈၃၁,၄၂၄.၅ [#]	၁၂,၄၉၆,၅၃၆.၉ [#]	၁၃,၆၆၃,၅၂၅.၇ ^{**}
ပြည်ပပို့ကုန်(ဒေါ်လာ-သန်းပေါင်း)	၈,၈၆၁	၉,၁၃၅.၆	၈,၉၇၇.၀ [#]	၁၁,၂၀၄.၀ [#]	၁၂,၅၂၃.၇ [#]	၁၁,၁၄၈.၆ ^{**}
သွင်းကုန်(ကျပ်-သန်းပေါင်း)	၃၅,၅၀၈.၄	၇,၃၀၀,၃၂၈.၅	၇,၇၂၂,၉၀၄.၉ [#]	၁၃,၃၀၁,၉၉၅.၆ [#]	၁၆,၅၉၆,၅၃၇.၂ [#]	၂၀,၃၁၇,၄၅၆.၉ ^{**}
သွင်းကုန်(ဒေါ်လာ-သန်းပေါင်း)	၆,၄၁၂.၇	၉,၀၃၅.၁	၉,၀၆၈.၉ [#]	၁၃,၇၅၉.၅ [#]	၁၆,၆၃၂.၆ [#]	၁၆,၅၇၇.၈ ^{**}
စားသုံးသူဈေးဆန္ဒကိန်း (၂၀၀၆=၁၀၀ ^{***}) ပြည်ထောင်စု	၁၅၈.၉၃	၁၆၃.၃၂	၁၆၇.၉၄	၁၇၇.၅၃ [#]	၁၈၈.၀၂	၂၀၉.၅၄

အရင်းအမြစ်။ အိမ်ထောင်စုဝင်ငွေနှင့်စားသုံးမှုစစ်တမ်း ၂၀၀၆၊ ဗဟိုစာရင်းအင်းအဖွဲ့
 မှတ်ချက် ။ # ရှေ့ပြေးအမှန်ကိုရည်ညွှန်းပါသည်။ စီမံကိန်းရေးဆွဲရေးဦးစီးဌာန
 ** မတ်လကုန်အချက်အလက်များ ဖြစ်ပါသည်။
 *** ပြက္ခဒိန်နှစ်ကို ရည်ညွှန်းပါသည်။

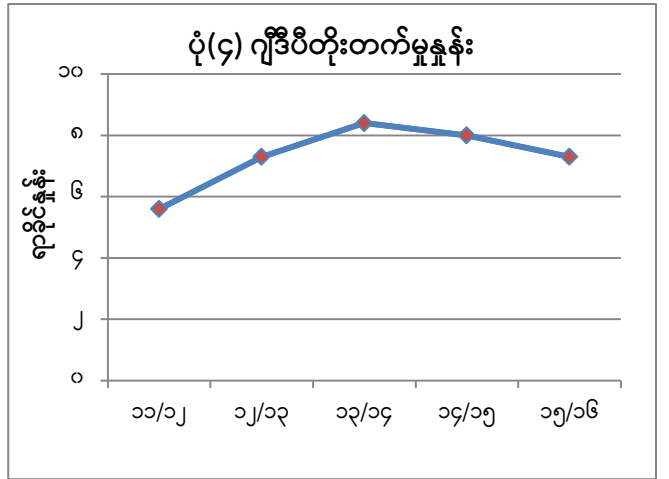
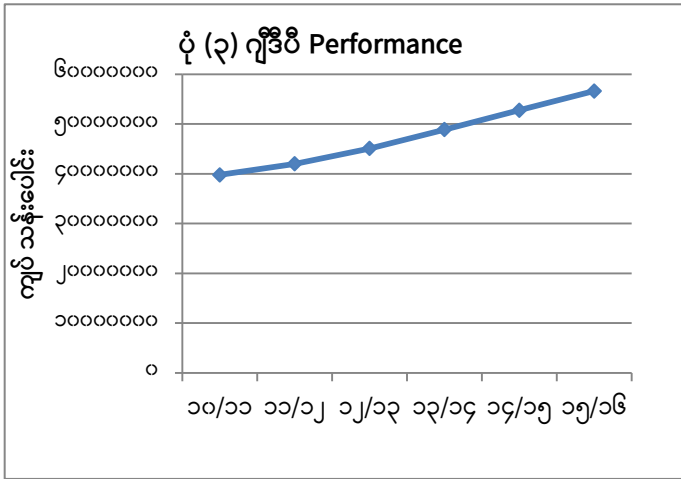

မှတ်ချက်။ တစ်မျိုးသားလုံး၏ ပြည်တွင်းအသားတင် ထုတ်လုပ်မှု အမှန်တန်ဖိုးတွက်ချက်ရာတွင် ၂၀၁၀-၂၀၁၁ ခုနှစ်မှစ၍ ၂၀၁၁-၂၀၁၂ ခုနှစ် ဈေးနှုန်းဖြင့် တွက်ချက်ပါသည်။

ဇယား (၁၇) - ကဏ္ဍအလိုက် နိုင်ငံတော်အသုံးစရိတ်များ
(အညွှန်းကိန်းအမှတ် ၄၄)

(ကျပ်သန်းပေါင်း)

စဉ်	ကဏ္ဍ	၁၀/၁၁	၁၁/၁၂	၁၂/၁၃	၁၃/၁၄	၁၄/၁၅	၁၅/၁၆
၁	လယ်ယာ	၂၅၉,၉၀၈	၂၉၅,၆၃၀	၃၈၀,၇၃၀ ⁺	၄၉၈,၈၈၆		
၂	သားငါး	၄၁,၃၆၈	၂၄,၀၁၇	၁၁,၂၅၉ ⁺	၅၃,၆၉၅		
၃	သစ်တော	၁၄၇,၅၁၈	၁၄၀,၀၅၂	၂၇၂,၈၁၉ ⁺	၂၉၅,၅၀၆		
၄	စွမ်းအင်	၃,၉၈၉	၄,၄၅၁	၅၁,၀၄၃ ⁺	၂၅,၁၉၈		
၅	သတ္တု	၃၆၄,၅၁၂	၄၀၀,၁၄၈	၁,၆၂၇,၅၆၄ ⁺	၂,၀၂၄,၇၅၇		
၆	စက်မှုလက်မှု	၃၉၃,၃၀၆	၃၄၆,၁၈၅	၈၃၇,၅၉၃ ⁺	၇၆၇,၈၇၇		
၇	လျှပ်စစ်ဓာတ်အား	၆၅၄,၇၈၇	၈၁၆,၃၇၃	၇၅၈,၂၂၄ ⁺	၁,၅၉၃,၀၄၆		
၈	ဆောက်လုပ်ရေး	၄၄၆,၉၂၇	၈၁၅,၇၄၆	၇၈၀,၁၆၈ ⁺	၇၄၃,၄၁၆		
၉	ပို့ဆောင်ရေး	၂၆၅,၀၂၄	၂၅၈,၅၂၁	၂၈၅,၇၄၃ ⁺	၄၀၀,၈၄၀		
၁၀	ဆက်သွယ်ရေး	၃၀၉,၀၆၄	၄၈၀,၀၇၅	၂၆၅,၈၀၃ ⁺	၄၅၉,၄၉၉		
၁၁	ကုန်သွယ်ရေး	၄၈၈,၅၈၆	၆၄၅,၇၀၂	၁၉၈,၈၇၇ ⁺	၆၄၁,၃၇၂		
၁၂	လူမှုရေး	၄၅၂,၆၉၀	၅၀၂,၈၆၂	၁,၅၇၁,၆၅၀ ⁺	၁,၇၇၀,၇၈၀		

မှတ်ချက်။ * ရှေ့ပြေးအမှန်ကိုရည်ညွှန်းပါသည်။

စဉ်	ကဏ္ဍ	၁၀/၁၁	၁၁/၁၂	၁၂/၁၃	၁၃/၁၄	၁၄/၁၅	၁၅/၁၆
	ပညာရေး	၂၆၆,၈၀၄	၃၁၀,၀၂၀	၇၆၀,၅၉၁*	၈၈၈,၇၇၆		
	ကျန်းမာရေး	၈၅,၇၈၄	၉၅,၉၆၆	၃၈၀,၆၀၄*	၄၉၆,၆၉၇		
	အခြား	၁၀၀,၁၀၂	၉၆,၈၇၆	၄၃၀,၄၅၅*	၃၈၅,၃၀၇		
၁၃	ငွေရေးကြေးရေး	၄၃၇,၀၀၇	၄၀၃,၈၈၈	၅၁၃,၉၅၈*	၂,၁၉၁,၀၂၃		
၁၄	စီမံခန့်ခွဲရေးနှင့် အုပ်ချုပ်ရေး	၂,၈၁၀,၀၃၈	၂,၃၅၃,၇၃၇	၂,၉၄၁,၆၉၇*	၂,၉၉၆,၉၈၁		
စုစုပေါင်း		၇,၀၇၄,၇၂၄	၇,၄၈၇,၃၈၇	၁၀,၄၉၇,၁၂၈*	၁၄,၄၆၂,၈၇၆		

မှတ်ချက်။ * ရှေ့ပြေးအမှန်ကိုရည်ညွှန်းပါသည်။

ဂ။ စားသောက်ကုန်ထုတ်လုပ်မှုနှင့် မြေယာအသုံးချမှု

ကုန်စည်အမျိုးမျိုး၏ ထုတ်လုပ်မှု၊ နိုင်ငံခြားသို့တင်ပို့မှု၊ တင်သွင်းမှုတို့ကို စီမံကိန်းနှင့် ဘဏ္ဍာရေးဝန်ကြီးဌာန အောက်ရှိ စီမံကိန်းရေးဆွဲရေးဦးစီးဌာနမှ ရရှိပါသည်။ လူတစ်ဦးအတွက် စားသောက်ကုန်ရရှိနိုင်မှုကို စားသောက်ကုန် အမျိုးအစား တစ်ခုချင်းအလိုက်တင်ပို့မှု၊ တင်သွင်းမှုပမာဏတို့ဖြင့် ညှိနှိုင်းတွက်ချက်ထားခြင်းဖြစ်ပါသည်။ စိုက်ပျိုးမြေ၊ ကြိုး ဝိုင်းနှင့် အခြားသစ်တောမြေစသော မြေယာအသုံးချမှုများကို သစ်တောဦးစီးဌာနမှ ရရှိပါသည်။

ဇယား (၁၈) - စားသောက်ကုန်ရရှိနိုင်မှုနှင့် မြေယာအသုံးချမှု
(အညွှန်းကိန်းအမှတ် ၄၂၊ ၄၆ နှင့် ၄၇)

အညွှန်းကိန်း	၁၀/၁၁	၁၁/၁၂	၁၂/၁၃	၁၃/၁၄	၁၄/၁၅	၁၅/၁၆
လူတစ်ဦးအတွက်စားသောက်ကုန်ရရှိနိုင်မှု (ကီလိုဂရမ်)						
ဆန်	၂၈၅.၉၂	၂၉၆.၃၀	၂၆၉.၃၃ [#]	၂၈၁.၇၆ [#]	၂၆၃.၅၈ [#]	၂၆၅.၀၀ [@]
စားသုံးဆီ	၁၈.၁၀	၂၂.၄၈	၁၉.၃၆ [#]	၁၇.၅၉ [#]	၁၆.၁၅ [#]	၁၅.၈၃ [@]
အသား	၃၂.၈၃	၄၁.၅၁	၄၅.၀၇ [#]	၄၈.၈၇ [#]	၅၃.၀၇ [#]	၅၂.၆၁ [@]
ငါး	၆၂.၈၂	၈၀.၀၀	၈၄.၉၂ [#]	၉၀.၅၇ [#]	၉၄.၇၃ [#]	၉၈.၁၂ [@]
ပဲအမျိုးမျိုး	၇၉.၉၉	၇၇.၇၅	၈၁.၂၁ [#]	၈၈.၇၈ [#]	၈၆.၁၅ [#]	၉၄.၆၂ [@]
စိုက်ပျိုးမြေ ('၀၀၀ ဧက)	၅၈,၂၃၄	၅၅,၅၈၉	၅၂,၀၀၆	၅၂,၇၉၉	၅၂,၈၀၅	၅၂,၆၈၉
လူတစ်ဦးအတွက်ပျမ်းမျှစိုက်ပျိုးမြေ(ဧက)**	၀.၉၇၄၁	၀.၄၈၇၈	၀.၄၇၉၈	၀.၄၇၆၃	၀.၅၆၆၀	၀.၅၆၅၄
မြေယာအသုံးချမှု (ဧကထောင်ပေါင်း)						
အသားတင်စိုက်ပျိုးမြေ	၂၉,၇၀၃	၂၉,၄၅၄	၂၉,၂၅၈	၂၉,၃၂၈	၂၉,၆၁၆	၂၉,၆၇၁
ပလပ်ထားသည့်မြေ	၅၆၉	၇၉၅	၁,၀၈၆	၁,၁၂၈	၁,၀၉၄	၁,၁၁၁
စိုက်ပျိုးနိုင်သောမြေရိုင်း	၁၃,၃၃၃	၁၃,၂၇၉	၁၃,၂၄၆	၁၃,၀၅၈	၁၃,၀၁၃	၁၂,၉၆၄
သစ်တောဖုံးလွှမ်းမှု*	၇၈,၅၁၂	၇၇,၇၄၈	၇၆,၉၈၃	၇၅,၂၉၈	၇၃,၁၁၂	၇၁,၇၆၁
အခြားသစ်တောဖုံးလွှမ်းမှု*	၄၉,၆၉၉	၄၉,၈၀၁	၄၉,၀၀၂	၃၅,၈၉၀	၃၉,၇၅၁	၃၇,၂၆၃
ကြိုးဝိုင်းတောနှင့်ကြိုးပြင်ကာကွယ်တော	၄၁,၀၉၃	၄၀,၉၄၅	၄၁,၀၉၃	၄၁,၈၂၅	၄၁,၄၄၉	၄၁,၃၃၈
သဘာဝထိန်းသိမ်းရေးနယ်မြေ	၉,၃၆၄	၉,၃၆၄	၉,၃၆၄	၉,၆၁၄	၉,၆၁၄	၉,၆၀၇

မှတ်ချက်။ [#] ရှေ့ပြေးအမှန်ကိုရည်ညွှန်းပါသည်။

[@] မတ်လကုန် အချက်အလက်များ ဖြစ်ပါသည်။

** ၂၀၁၁-၂၀၁၂ ခုနှစ်အသားတင်စိုက်ရေးမြေပေါ်တွင်အခြေခံ၍တွက်ချက်ထားခြင်းဖြစ်ပါသည်။လယ်ယာမြေစီမံခန့်ခွဲရေးနှင့်စာရင်းအင်းဦးစီးဌာန

* ကမ္ဘာလုံးဆိုင်ရာ သစ်တောအရင်းအမြစ် အကဲဖြတ်မှု ၂၀၁၅ ခုနှစ်၊ IRS Liss 3 2010 Satel Life ပုံရိပ်များကို အသုံးပြုဖော်ပြထားသော FAO ၏ အချက်အလက်များ

၈။ အခြားအညွှန်းကိန်းများ

ဤအခန်းတွင် ဖော်ပြထားသော အညွှန်းကိန်းများကို ကုန်းလမ်းပို့ဆောင်ရေးညွှန်ကြားမှုဦးစီးဌာန၊ မြန်မာ့မီးရထား၊ မြန်မာ့ဆက်သွယ်ရေးလုပ်ငန်းနှင့် သတင်းနှင့်စာနယ်ဇင်းလုပ်ငန်းတို့မှ စုဆောင်းရရှိပါသည်။ ဤစာအုပ်ငယ်တွင် အရေးပါသော အညွှန်းကိန်းတစ်ခုဖြစ်သည့် စာသင်ကျောင်းဆေးပေးခန်းနှင့်လျှပ်စစ်မီး (၃)မျိုးလုံးရရှိသော ကျေးရွာအရေအတွက်နှင့် ရာခိုင်နှုန်းကို ထည့်သွင်းနိုင်ခြင်းမရှိသေးပါ။ သို့သော် သယ်ယူပို့ဆောင်ရေး၊ ဆက်သွယ်ရေးနှင့် သတင်းပြန်ကြားရေး စသည်တို့နှင့်သက်ဆိုင်သော အညွှန်းကိန်းများကို ဇယား(၁၉)တွင် ဖော်ပြထားပါသည်။

ဇယား (၁၉) - သယ်ယူပို့ဆောင်ရေး၊ ဆက်သွယ်ရေးနှင့် သတင်းနှင့်ပြန်ကြားရေးဆိုင်ရာအညွှန်းကိန်းများ
(အညွှန်းကိန်းအမှတ် ၄၈၊ ၅၀၊ ၅၁၊ ၅၂၊ ၅၃ နှင့် ၅၄)

အညွှန်းကိန်း	၁၀/၁၁	၁၁/၁၂	၁၂/၁၃	၁၃/၁၄	၁၄/၁၅	၁၅/၁၆
မော်တော်ကားစီးရေ ^၁ (လူ ၁,၀၀၀ လျှင်)	၆.၀၂	၆.၀၅	၆.၄၀	၈.၃၀	၁၂.၄၀	၁၄.၅၀
နှစ်ဘီးတပ်ယာဉ်စီးရေ ^၂ (လူ ၁,၀၀၀ လျှင်)	၃၁.၄၆	၃၂.၀၃	၅၁.၇၁	၅၅.၅၀	၈၀.၀၀	၈၅.၉၀
ယာဉ်စီးရေစုစုပေါင်း ^၃ (လူ ၁,၀၀၀ လျှင်)	၃၈.၃၁	၃၈.၉၉	၅၉.၃၀	၆၅.၂၀	၉၄.၄၀	၁၀၂.၇၀
မီးရထား - ခရီးသည်မိုင်သန်းပေါင်း	၃,၃၅၈.၇၂	၃,၀၉၂.၇၀၉	၂,၃၆၅.၈၇၈	၂,၂၂၆.၈၁၅	၂,၁၂၂.၇၄၃	၁,၉၄၆.၉၈၀
လမ်း (မိုင်/ဖာလုံ)**	၁,၃၅၅/၂	၈၆၆/၆	၁,၀၆၈/၆	၂,၆၇၆/၆	၄,၉၁၇/၃	၃,၈၀၅/၃
တံတား (စင်း/ပေ)**	၆၀၆	၁၁,၃၄၆	၁၃,၈၄၉	၄၅,၇၅၇	၉၀,၇၁၀	၈၅,၂၈၆
မီးရထား - ကုန်တန် မိုင်သန်းပေါင်း	၆၉၇.၈၄၈	၇၂၁.၈၆၃	၆၀၁.၉၀၆	၅၁၅.၀၁၀	၅၀၄.၇၅၈	၄၇၅.၆၂၀
မီးရထား-သံလမ်းမိုင်	၄,၇၂၉.၅၃	၄,၇၈၀.၅၇	၄,၈၁၇.၉၂	၄,၈၅၄.၅၈	၄,၉၃၃.၁၅	၄,၉၃၃.၈၆
မီးရထား-ခရီးမိုင်	၃,၆၀၅.၄၈	၃,၆၅၂.၅၂	၃,၆၈၇.၉၄	၃,၇၂၁.၈၂	၃,၇၉၅.၃၃	၃,၇၉၅.၃၃
တယ်လီဖုန်းအရေအတွက်	၁,၆၄၀,၇၇၀	၂,၁၆၁,၈၆၂	၄,၃၃၄,၉၈၀	၈,၂၅၉,၄၅၆	၂၀,၃၇၄,၁၅၉	၃၇,၈၀၉,၅၄၁
Fixed Phone အရေအတွက်					၅၂၆,၀၄၁	၅၂၆,၀၄၁
မိုဘိုင်းဖုန်းအရေအတွက်					၁၉,၈၄၈,၁၁၈	၃၇,၂၈၅,၈၁၉
လူ ၁,၀၀၀ လျှင် တယ်လီဖုန်းအလုံးပေါင်း					၃၉၅.၇၂၀	၇၃၄.၃၆၂
စာပို့ဝန်ဆောင်မှု						
- စာတိုက်စခန်းတစ်ခုမှ ဝန်ဆောင်မှု	၄၉၂	၄၉၀	၄၉၀	၄၉၀	၄၈၉	၄၉၁
ပေးသည့်ပျမ်းမျှဧရိယာစုစုပေါင်း (စ/ကီလိုမီတာ)						
- စာတိုက်ဝန်ထမ်းတစ်ဦးမှ ဝန်ဆောင်မှု	၁၀,၂၃၁	၁၀,၉၆၃	၁၁,၆၀၁	၁၁,၆၀၁	၁၂,၆၂၇	၁၀,၇၃၆
ပေးသည့်ပျမ်းမျှလူဦးရေစုစုပေါင်း						
- လူတစ်ဦး၏တစ်နှစ်ပျမ်းမျှပေးပို့သည့်	၁.၆	၀.၉	၀.၃	၀.၃	၀.၀၃	၀.၀၄
ချောစာစောင်ရေစုစုပေါင်း						
- စာတိုက်ရုံးစုစုပေါင်း				၁,၃၈၇	၁,၃၈၄	၁,၃၇၈
- လုပ်ငန်းပြည့်စာတိုက်				၇၈၀	၇၈၁	၇၇၈
- လုပ်ငန်းခွဲစာတိုက်				၂၁၂	၂၁၁	၂၁၀
- ကျေးရွာကိုယ်စားလှယ်				၃၉၅	၃၉၂	၃၉၀

မှတ်ချက်။ * ပြက္ခဒိန်နှစ်ကိုရည်ညွှန်းပါသည်။

(၁) မော်တော်ကားစီးရေစာရင်းတွင် လူစီးယာဉ်၊ ကုန်တင်ယာဉ် (ဝန်ပေါ့+ဝန်လေး) ၊ ခရီးသည်တင်ယာဉ်နှင့် သီးသန့်ရည်ရွယ်ချက်ဖြင့် ယာဉ်များ(လူနာတင်ယာဉ်၊ မီးသတ်ယာဉ်၊ နိဗ္ဗာန်ယာဉ်) စသည်တို့ပါဝင်ပါသည်။ အသုံးပြုသည်

(၂) နှစ်ဘီးတပ်ယာဉ်စာရင်းတွင် မိုပက်ဆိုင်ကယ်၊ စကူတာဆိုင်ကယ်နှင့် ရိုးရိုးနှစ်ဘီးတပ်ဆိုင်ကယ်များပါဝင်ပါသည်။

(၃) ယာဉ်စီးရေ(စုစုပေါင်း)စာရင်းတွင် လူစီးယာဉ်၊ ကုန်တင်ယာဉ် (ဝန်ပေါ့+ဝန်လေး) ခရီးသည်တင်ယာဉ်၊ သီးသန့်ရည်ရွယ်ချက်ဖြင့် ယာဉ်များ၊ နှစ်ဘီးတပ်ယာဉ်၊ သုံးဘီးတပ်ယာဉ်၊ လယ်ယာသုံးယာဉ်နှင့် စက်ယန္တရားများ ပါဝင်ပါသည်။ အသုံးပြုသည်

** ကျေးလက်ဒေသဖွံ့ဖြိုးတိုးတက်ရေးဦးစီးဌာန

အညွှန်းကိန်း	၁၀/၁၁	၁၁/၁၂	၁၂/၁၃	၁၃/၁၄	၁၄/၁၅	၁၅/၁၆
- ဝန်ထမ်းအင်အားစုစုပေါင်း				၄,၀၇၁	၄,၀၇၂	၄,၇၈၉
- စာတိုက်သေတ္တာစုစုပေါင်း				၁,၅၇၁	၄၄၄	၄၅၀
- စာတိုက်ပုံးစုစုပေါင်း				၁,၇၆၈	၁,၆၆၆	၁,၆၃၂
- ငွေကြေးကိစ္စများလက်ခံဆောင်ရွက်ပေးသည့် စာတိုက်စုစုပေါင်း				၇၈၀	၇၈၁	၇၇၈
- အမြန်ချောစာဝန်ဆောင်မှုလုပ်ငန်း မြို့				၁၅၃	၁၅၅	၁၇၄
- အမြန်ငွေပို့လွှာဝန်ဆောင်မှုလုပ်ငန်း မြို့				၃၂၂	၃၃၇	၃၅၆
ရေဒီယိုကက်ဆက်၊ရုပ်/သံစက်၊ဗီဒီယိုပြစက်အသုံးပြုသည့်အိမ်ထောင်စုရာခိုင်နှုန်း						
- ရေဒီယိုအလုံးပေါင်း	၁၁၈	၄၅	၄၉၄	၁၄		
- ရေဒီယိုအလုံးပေါင်း(လူ ၁,၀၀၀လျှင်)	၀.၀၀၂	၀.၀၀၁	၀.၀၁	၀.၀၀		
- ရုပ်/သံစက်အလုံးပေါင်း	၈၉,၄၇၇	၇၇,၃၈၃	၄၀,၃၄၆	၈,၇၆၅		
- ရုပ်/သံစက်အလုံးပေါင်း(လူ ၁,၀၀၀လျှင်)	၁.၅၀	၁.၂၉	၀.၆၇	၀.၁၄		
အင်တာနက်အသုံးပြုသူအရေအတွက် [#]	၉.၈၉	၁၁.၃၀	၁၈.၁၆	၄၅.၁၀	၄,၀၆၀,၆၃၁	၁၄,၁၂၉,၂၁၈
- အစိုးရ	၁.၁၅	၃.၀၃	၄.၂၁	၀.၄၆		
- ပုဂ္ဂလိက	၈.၇၄	၈.၂၇	၁၃.၉၅	၄၄.၆၄		
နေ့စဉ်ထုတ်သတင်းစာဖြန့်ချိမှု (ထောင်ပေါင်း)	၂၆၁	၂၈၂	၃၀၉	၃၄၃	၃၄၁	၃၂၈
မြန်မာ	၂၅၀	၂၇၀	၂၉၅	၃၂၈	၃၂၆	၃၁၃
အင်္ဂလိပ်	၁၁	၁၂	၁၄	၁၅	၁၅	၁၅

မှတ်ချက်။ # မြန်မာ့ဆက်သွယ်ရေးလုပ်ငန်းနှင့်ရတနာပုံတယ်လီပို့၊ ပြက္ခဒိန်နှစ်ကို ရည်ညွှန်းပါသည်။

ပုံ (၅) ပို့ဆောင်ဆက်သွယ်ရေးအညွှန်းကိန်းများ

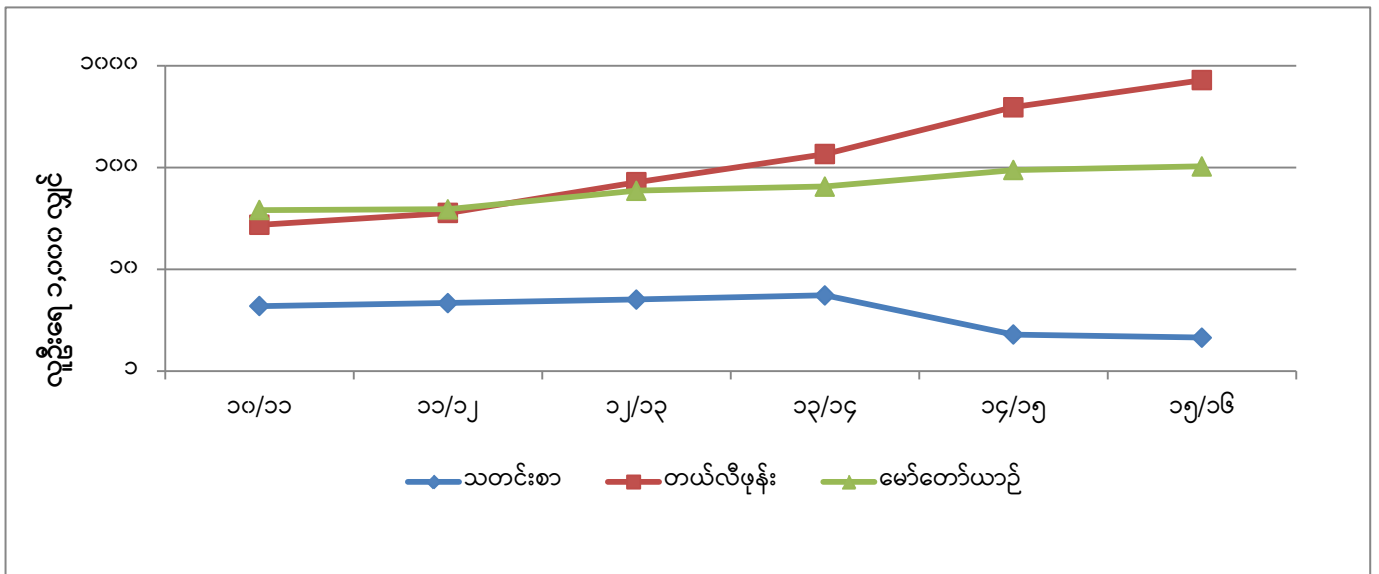

ဇယား (၂၀) - လူထုဆက်သွယ်ရေး

(အညွှန်းကိန်းအမှတ် ၅၅)

အညွှန်းကိန်း	၁၀/၁၁	၁၁/၁၂	၁၂/၁၃	၁၃/၁၄	၁၄/၁၅	၁၅/၁၆
အစိုးရ*						
အခြားလူထုဆက်သွယ်ရေး						
- ခရိုင်ပြည်သူ့စာကြည့်တိုက်များ	၆၆	၆၆	၇၀	၇၁	၇၂	၇၂
- မြို့နယ်ပြည်သူ့စာကြည့်တိုက်များ	၂၅၉	၂၅၉	၂၆၀	၂၁၂	၂၅၈	၂၅၈
- မြို့နယ်ခွဲပြည်သူ့စာကြည့်တိုက်များ	၈၂	၈၂	၈၄	၁၃၃	၈၄	၈၄
- စာဖတ်သူဦးရေ (ထောင်ပေါင်း)	၁,၅၇၄	၁,၀၁၉	၁,၃၉၅	၂,၆၇၂	၁,၁၆၂	၄,၁၄၅
ပုဂ္ဂလိက*						
- မှတ်ပုံတင်ကင်းလွတ်ခွင့်စာကြည့်တိုက်များ	၁၀,၂၆၈	၁၀,၂၉၉	၁၀,၃၀၂	၁၀,၃၀၂	၅,၄၇၁	၅,၄၇၁
- ဖွင့်လှစ်ပြီးကိုယ့်အားကိုယ်ကိုးစာကြည့်တိုက်များ	၅၅,၇၅၅	၅၅,၇၅၅	၅၅,၇၅၅	၅၅,၇၅၅	၅၅,၇၅၅	၅၅,၇၅၅
- သတ်မှတ်ချက်စံ (၅) ချက်နှင့်ညီသည့် ကျေးရွာ စာကြည့်တိုက်	၃၃,၀၇၃	၄,၈၂၈	၄,၈၂၈	၅,၄၁၄	၅,၆၅၅	၆,၀၀၆
ရုပ်ရှင်ရုံများ	၁၁၀	၁၀၉	၁၀၆	၉၂	၆၇	၈၈
ဗီဒီယိုပြသမှုရုံများ	၁၈,၆၄၇	၁၃,၆၃၁	၉,၀၈၉	၆,၃၁၉	၄,၇၅၀	၃,၅၂၁
ကာရာအိုကေရုံများ	၁,၂၁၈	၁,၃၆၅	၁,၆၆၁	၂,၀၁၂	၂,၀၇၆	၁,၅၅၈
တည်းဖြတ်/ရိုက်ကူး/ထုတ်လုပ်/ကူးယူ/ဖြန့်ချိ/ငှားရမ်းခြင်းလုပ်ငန်းများ	၁၅၂	၁၀၇	၃၄၂	၂၉၇	၂၉၆	၂၇၇
ရုပ်မြင်သံကြားထပ်ဆင့်လွှင့်စက်ရုံ	၂၂၆	၂၃၁	၂၃၇	၂၄၅	၂၅၂	၂၅၃
TV, FM နှင့် DVB- T2 ထုတ်လွှင့်ခြင်း						
၁။ Analogue TV ထုတ်လွှင့်ခြင်း	၂၂၆	၂၃၁	၂၃၇	၂၄၅	၂၅၂	၂၅၃
၂။ ဒီဂျစ်တယ် DVB- T1 ထုတ်လွှင့်ခြင်း			၄	၂၆	၉၅	၁၄၅
၃။ မြန်မာ့အသံ FM ရေဒီယိုထပ်ဆင့်လွှင့်စက်ရုံ	၈	၈	၈	၂၅	၆၀	၈၇
၄။ ရေဒီယို FM စက်ရုံ	၅၅	၆၁	၆၁	၆၁	၆၁	၇၁
ရေဒီယို FM ကုမ္ပဏီ	၆	၆	၆	၆	၆	၆
ရေဒီယို ထုတ်လွှင့် စက်ရုံ	၃	၃	၃	၃	၃	၃
E-Learning Centre	၇၃၉	၇၃၉	၇၃၉	၇၃၄		
ကိုယ်ပွားသတင်းစာတိုက်များ	၉	၉	၉	၉		

မှတ်ချက်။ * ပြက္ခဒိန်နှစ်ကို ရည်ညွှန်းပါသည်။

ဇယား (၂၁) - လူမှုဝန်ထမ်းစောင့်ရှောက်ရေးလုပ်ငန်းများ

(အညွှန်းကိန်းအမှတ် ၅၆)

အညွှန်းကိန်း	၁၀/၁၁	၁၁/၁၂	၁၂/၁၃	၁၃/၁၄	၁၄/၁၅	၁၅/၁၆
ကလေးပြုစုရေးဌာနများ(အစိုးရ)						
(က) ကလေးပြုစုရေးဌာနခွဲအရေအတွက်	၅	၅	၅	၆	၆	၇
(ခ) ကလေးဦးရေအရေအတွက်	၂၃၈	၂၃၈	၂၃၃	၂၀၉	၂၀၈	၂၀၁
မူလတန်းကြိုကျောင်း(အစိုးရ)						
(က) ကျောင်းအရေအတွက်	၆၈	၆၈	၆၈	၇၅	၇၅	၉၄
(ခ) ကလေးသူငယ်အရေအတွက်	၁၀,၁၅၁	၁၀,၁၅၁	၉,၇၈၄	၁၀,၉၁၇	၁၁,၈၆၀	၁၃,၅၀၉
ရေးဦးအရွယ်ကလေးသူငယ်ပြုစုပျိုးထောင်ရေးနှင့် ဖွံ့ဖြိုးရေးဆိုင်ရာ ပင်မအထောက်အကူပြု ဗဟိုဌာန (အစိုးရ)						
(က) ကျောင်းအရေအတွက်					၁	၁
(ခ) ကလေးသူငယ်အရေအတွက်					၁၀၅	၅၈၂
အမျိုးသားလူငယ်သင်တန်းကျောင်း(အစိုးရ)						
(က) ကျောင်းအရေအတွက်	၇	၇	၇	၇	၇	၇
(ခ) ကျောင်းသားဦးရေ	၉၈၈	၉၈၆	၉၇၅	၁,၀၂၀	၁,၀၀၁	၉၈၅
အမျိုးသမီးကလေးများသင်တန်းကျောင်း(အစိုးရ)						
(က) ကျောင်းအရေအတွက်	၃	၃	၃	၃	၃	၃
(ခ) ကျောင်းသူဦးရေ	၃၅၇	၃၃၇	၃၄၇	၃၀၃	၃၇၁	၂၉၆
အမျိုးသမီးများဖွံ့ဖြိုးတိုးတက်ရေးဌာန (အစိုးရ)						
(က) ဌာနအရေအတွက်	၂	၂	၂	၂	၂	၂
(ခ) အမျိုးသမီးဦးရေ	၁၅၅	၂၈၄	၂၄၁	၁၆၆	၁၆၃	၁၄၂
အမျိုးသမီးသက်မွေးအတတ်ပညာသင်ကျောင်း(အစိုးရ)						
(က) ကျောင်းအရေအတွက်	၄	၄	၄	၄	၄	၄
(ခ) အမျိုးသမီးဦးရေ	၂၄၅	၂၇၉	၁၅၉	၁၈၁	၁၈၄	၁၈၃
အမျိုးသမီးများပြုစုစောင့်ရှောက်ရေးဌာန (အစိုးရ)						
(က) ဌာနအရေအတွက်	၂	၂	၂	၂	၂	၂
(ခ) အမျိုးသမီးဦးရေ	၂၃၈	၂၀၀	၅၁၉	၅၄	၃၀	၁၉
သက်ကြီးရွယ်အိုနေ့ပိုင်းစောင့်ရှောက်ရေးဂေဟာ (အစိုးရ)						
(က)ဂေဟာအရေအတွက်				၁	၁	၁
(ခ)ဘိုးဘွားအရေအတွက်				၅၀	၇၀	၇၀
မျက်မမြင်ပညာသင်ကျောင်း (အစိုးရ)						
(က) ကျောင်းအရေအတွက်	၂	၂	၂	၂	၂	၂
(ခ) ကျောင်းသားဦးရေ	၁၇၅	၁၇၇	၂၀၂	၂၀၉	၂၃၂	၂၂၂
နားမကြားသောကလေးများကျောင်း (အစိုးရ)						
(က) ကျောင်းအရေအတွက်	၁	၁	၁	၁	၂	၂
(ခ) ကျောင်းသားဦးရေ	၂၀၉	၁၈၇	၁၈၇	၁၈၂	၂၁၈	၂၈၄

အညွှန်းကိန်း	၁၀/၁၁	၁၁/၁၂	၁၂/၁၃	၁၃/၁၄	၁၄/၁၅	၁၅/၁၆
မသန်စွမ်းသက်ကြီးသင်တန်းကျောင်း (အစိုးရ)						
(က) ကျောင်းအရေအတွက်	၁	၁	၁	၁	၁	၁
(ခ) ကျောင်းသားဦးရေ	၂၅၄	၁၈၇	၁၁၄	၅၈	၁၄၆	၁၃၄
မသန်စွမ်းသက်ငယ်သင်တန်းကျောင်း (အစိုးရ)						
(က) ကျောင်းအရေအတွက်	၁	၁	၁	၁	၂	၂
(ခ) ကျောင်းသားဦးရေ	၁၇၀	၁၉၇	၁၉၇	၂၃၄	၃၂၄	၂၉၆
မသန်စွမ်းသူများပြုစုစောင့်ရှောက်ရေးဌာန (အစိုးရ)						
(က) ကျောင်းအရေအတွက်	၁	၁	၁	၁	၁	၁
(ခ) ကျောင်းသားဦးရေ	၄၆	၅၉	၆၂	၆၅	၆၈	၇၇
မူးယစ်ဆေးဝါးသုံးစွဲသူများပြန်လည်ထူထောင်ရေးစခန်း(အစိုးရ)						
(က) စခန်းအရေအတွက်	၁၂	၁၂	၁၂	၁၂	၁၂	၁၂
(ခ) သင်တန်းသားဦးရေ	၂၁၆	၃၉၉	၄၆၀	၁၅၆	၃၀၈	၂၉၉
အိမ်တွင်းမှုသက်မွေးလုပ်ငန်းပညာသင်ကျောင်း(အစိုးရ)						
(က) ကျောင်းအရေအတွက်	၇	၇	၇	၇	၇	၁၀
(ခ) ကျောင်းသားဦးရေ	၄,၀၇၀	၄,၄၃၁	၅,၀၉၄	၁,၀၀၇	၁၄,၁၆၇	၁၆,၂၂၄
လူမှုဝန်ထမ်းအတတ်သင်သိပ္ပံကျောင်း(အစိုးရ)						
(က) ကျောင်းအရေအတွက်	၁	၁	၁	၁	၁	၁
(ခ) ကျောင်းသားဦးရေ	၁၈၂	၃၂၁	၂၄၆	၃၀၄	၁,၃၄၅	၉၃၀
လူကုန်ကူးခံရသူများယာယီစောင့်ရှောက်ရေးဂေဟာ						
(က) ဂေဟာအရေအတွက်	၁	၁	၁	၁	၄	၄
(ခ) လူကုန်ကူးခံရသူအရေအတွက်	၃၀၈	၃၀၂	၁၅၅	၅	၁၃၂	၁၅၀
လူငယ်ဖွံ့ဖြိုးရေးပရဟိတဂေဟာ (အစိုးရမဟုတ်သောအဖွဲ့အစည်းများ)						
(က) ဌာနအရေအတွက်	၁၆၈	၁၉၅	၂၀၇	၂၂၄	၂၂၈	၂၂၈
(ခ) သင်တန်းသားအရေအတွက်	၉,၈၁၁	၁၄,၄၁၅	၁၅,၃၇၂	၁၆,၉၈၃	၁၆,၇၁၃	၁၆,၅၈၈
စေတနာ့ဝန်ထမ်းအမျိုးသမီးသက်မွေးကျောင်း (အစိုးရမဟုတ်သောအဖွဲ့အစည်းများ)						
(က) ကျောင်းအရေအတွက်	၁၀	၁၀	၁၀	၁၀	၁၁	၁၁
(ခ) ကျောင်းသူဦးရေ	၄၈၉	၅၈၂	၅၆၃	၅၅၉	၆၀၉	၇၀၈
ဘိုးဘွားရိပ်သာ(အစိုးရမဟုတ်သောအဖွဲ့အစည်း)						
(က) ဘိုးဘွားရိပ်သာအရေအတွက်(မှတ်ပုံတင်ပြီး)	၅၅	၅၅	၅၈	၆၆	၇၃	၇၈
(ခ) ဘိုးဘွားအရေအတွက်	၂,၀၇၆	၂,၁၁၇	၂,၁၄၆	၂,၂၈၂	၂,၄၃၈	၂,၆၀၆
စေတနာ့ဝန်ထမ်းမျက်မမြင်ကျောင်း (အစိုးရမဟုတ်သောအဖွဲ့အစည်းများ)						
(က) ကျောင်းအရေအတွက်	၅	၅	၅	၇	၇	၇
(ခ) သင်တန်းသားအရေအတွက်	၂၄၄	၃၃၁	၃၆၀	၅၉၂	၄၉၉	၆၃၃

အညွှန်းကိန်း	၁၀/၁၁	၁၁/၁၂	၁၂/၁၃	၁၃/၁၄	၁၄/၁၅	၁၅/၁၆
စေတနာ့ဝန်ထမ်းနားမကြားကျောင်း (အစိုးရမဟုတ်သောအဖွဲ့အစည်းများ)						
(က) ကျောင်းအရေအတွက်	၁	၁	၁	၁	၁	၁
(ခ) သင်တန်းသားအရေအတွက်	၁၃၀	၁၄၉	၁၅၆	၁၅၆	၁၅၆	၂၃၃
စေတနာ့ဝန်ထမ်းမသန်စွမ်းကလေးများပြုစုရေးကျောင်း (အစိုးရမဟုတ်သောအဖွဲ့အစည်းများ)						
(က) ကျောင်းအရေအတွက်	၁	၁	၁	၁	၄	၄
(ခ) ကလေးသူငယ်အရေအတွက်	၁၀၀	၁၄၉	၁၈၉	၁၈၉	၂၃၆	၂၆၁
စေတနာ့ဝန်ထမ်းမူလတန်းကြိုကျောင်း (အစိုးရမဟုတ်သော အဖွဲ့အစည်းများ)						
(က) ကျောင်းအရေအတွက်	၇၃၀	၇၃၀	၇၆၄	၈၅၀	၉၀၀	၉၂၁
(ခ) ကလေးဦးရေ	၂၆,၂၆၁	၂၆,၂၆၁	၂၇,၈၂၇	၃၁,၄၆၄	၃၃,၃၃၈	၃၄,၈၄၉

ဇယား (၂၂) - မြန်မာနိုင်ငံ မိခင်နှင့်ကလေးစောင့်ရှောက်ရေးလုပ်ငန်းများ
(အညွှန်းကိန်းအမှတ် ၅၇)

အညွှန်းကိန်း	၁၀/၁၁	၁၁/၁၂	၁၂/၁၃	၁၃/၁၄	၁၄/၁၅	၁၅/၁၆
မြန်မာနိုင်ငံ မိခင်နှင့်ကလေးစောင့်ရှောက်ရေးလုပ်ငန်းများ[#]						
- သားဖွားခန်းအရေအတွက်	၁၃၃	၁၃၄	၁၃၃	၁၃၄	၁၃၄	၁၃၂
- မိခင်ရင်သွေးကျန်းမာရေးရိပ်မြုံ့အရေအတွက်	၁၁	၁၁	၁၁	၁၁	၁၁	၁၁
- ပြည်သူ့လူထုအခြေပြု အာဟာရဌာနပေါင်း	၁,၃၇၆	၁,၂၃၆	၆၂၇	၇၈၆	၇၈၆	၆၆၉
- ကလေးသူငယ်ဘက်စုံဖွံ့ဖြိုးရေးဌာနပေါင်း	၁,၁၄၂	၈၇၅	၈၂၅	၇၀၃	၇၀၃	၈၀၆
- ကလေးသူငယ်ပေါင်း	၃၅,၅၂၄	၂၇,၃၈၁	၂၆,၀၉၈	၂၆,၉၈၂	၂၆,၉၈၂	၂၆,၆၆၈
- စက်ချုပ်သင်တန်းကျောင်းတက်ရောက်သူဦးရေ	၁၂၄,၁၆၁	၁၀၀,၃၄၀	၉၀,၆၃၀	၅၃,၉၃၄	၅၃,၉၃၄	၄၇,၀၉၆
- အချက်အပြုတ်သင်တန်းတက်ရောက်သူဦးရေ	၂၀၂,၁၇၁	၁၈၂,၀၇၂	၁၇၆,၃၂၄	၇၆,၉၇၈	၇၆,၉၇၈	၇၆,၃၂၆
- အခြားသင်တန်းကျောင်းများ	၂၆,၁၀၃	၂၇,၀၈၁	၉၂,၄၀၃	၅၅,၅၉၃	၅၅,၅၉၃	၃၅,၄၈၄
- အသေးစားချေးငွေထောက်ပံ့ခြင်းဖြင့်စိုက်ပျိုးရေးနှင့်မွေးမြူရေးလုပ်ငန်းလုပ်ကိုင်သူဦးရေ	၁၀,၃၇၄	၈,၉၅၉	၅,၀၈၁	၄,၉၆၀	၄,၉၆၀	၃,၄၅၃
- တူးဖော်ပြီးသောရေတွင်းအရေအတွက်	၉,၂၉၈	၆,၄၉၂	၃,၂၁၃	၉,၃၅၀	၉,၃၅၀	၅,၆၈၅
- သန့်စင်ပြီးသောရေတွင်းအရေအတွက်	၃၀၉,၂၃၁	၂၂၄,၁၄၂	၁၄၀,၁၈၆	၈၆,၇၅၉	၈၆,၇၅၉	၁၀၇,၀၉၀
- အစီရင်ခံသည့်ကာလအတွင်းအသစ်ဆောက်လုပ်သည့်ယင်လုံအိမ်သာအရေအတွက်	၅၉၈,၀၈၄	၂၇၀,၄၂၈	၅၃,၄၆၅	၃၄,၅၇၆	၃၄,၅၇၆	၂၇,၉၂၉

မှတ်ချက်။ [#] (၂၁) (၂၂)၊ (၂၃)၊ (၂၄)၊ (၂၅)နှင့် (၂၆)ကြိမ်မြောက်နှစ်ပတ်လည်အစီရင်ခံစာမှ Data များဖြစ်ပါသည်။

ပြက္ခဒိန်နှစ်ကို ရည်ညွှန်းပါသည်။

ဇယား (၂၃) - ကျေးရွာအရေအတွက်စုစုပေါင်း
(အညွှန်းကိန်းအမှတ် ၅၈)

အညွှန်းကိန်း	၁၀/၁၁	၁၁/၁၂	၁၂/၁၃	၁၃/၁၄	၁၄/၁၅	၁၅/၁၆
ကျေးရွာအရေအတွက်စုစုပေါင်း*	၆၄,၃၄၆	၆၄,၃၄၆	၆၄,၁၃၄	၆၃,၈၆၀	၆၃,၈၆၀	၆၃,၈၄၃
ကျောင်းရှိသောရွာပေါင်း	၃၅,၁၅၄	၃၅,၂၆၂	၃၈,၀၀၄	၄၀,၃၆၅	၃၇,၂၂၀	၄၀,၄၅၉
ကျေးလက်ဆေးပေးခန်း/ခွဲရှိသောရွာပေါင်း*	၈,၇၈၇	၉,၂၀၅	၉,၆၆၁	၁၀,၂၂၂	၁၀,၃၃၆	၁၁,၀၂၁
လျှပ်စစ်မီးရှိသောရွာပေါင်း#	၂,၂၅၀	၂,၇၃၈	၃,၈၄၈	၅,၄၂၀	၂၇,၇၁၁	၃၀,၈၆၉
လျှပ်စစ်မီးရှိသောကျေးရွာများ (မဟာဓါတ်အားလိုင်းမှ)#	၂,၂၅၀	၂,၇၃၈	၃,၆၆၀	၅,၀၆၉	၇,၅၈၇	၁၁,၀၂၅
ကျေးရွာမီးလင်းရေး(မဟာဓါတ်အားလိုင်းပြင်ပ)#			၁၈၈	၃၅၁	၂၀,၁၂၄	၁၉,၈၄၄
သမဝါယမအသင်း	၁၁,၂၇၃	၁၁,၃၃၃	၂၀,၆၂၈	၂၆,၈၃၆	၃၄,၂၀၂	၄၀,၃၈၈
သမဝါယမအသင်းသား(သန်းပေါင်း)	၁.၈၃	၁.၈၅	၂.၃၇	၂.၈၃	၃.၃၃	၃.၉၇
ကျောင်းရှိသောရွာ ရာခိုင်နှုန်း	၅၄.၈၁	၅၄.၉၆	၅၉.၃၅	၉၀.၉၀	၅၈.၂၈	၆၃.၃၆
ကျေးလက်ဆေးပေးခန်း/ခွဲရှိသောရွာရာခိုင်နှုန်း*	၁၃.၆၅	၁၄.၃၀	၁၅.၀၆	၁၆.၀၀	၁၆.၁၈	၁၇.၂၆
လျှပ်စစ်မီးရှိသောရွာ ရာခိုင်နှုန်း#	၃.၅၀	၄.၂၆	၆.၀၀	၈.၄၉	၄၃.၃၉	၄၈.၃၅
လျှပ်စစ်မီးသုံးစွဲမှုယူနစ်ပေါင်း(သန်းပေါင်း) #	၆,၄၆၇.၃၀	၇,၈၇၆.၇၂	၈,၄၄၁.၀၄	၉,၇၉၅.၀၉	၁၁,၄၀၆.၇၆	၁၃,၅၅၀.၂၇
လျှပ်စစ်မီးသုံးစွဲနိုင်သူဦးရေ(ထောင်ပေါင်း) #	၂,၂၂၃.၀၀	၂,၄၂၁.၀၀	၂,၆၂၇.၀၀	၂,၉၀၆.၄၉	၃,၂၅၇.၂၇	၃,၇၀၄.၇၆

အရင်းအမြစ်။ * အထွေထွေအုပ်ချုပ်ရေးဦးစီးဌာန

* ပြည်သူ့ကျန်းမာရေးဦးစီးဌာန

လျှပ်စစ်စွမ်းအားစီမံရေးဦးစီးဌာန

မှတ်ချက် ။ ပြည်ထဲရေးဝန်ကြီးဌာနမှ ၂၄-၈-၂၀၁၆ ရက်နေ့တွင် ထုတ်ဝေခဲ့သည့် နေပြည်တော်၊ တိုင်းဒေသကြီး၊ ပြည်နယ်များရှိ ခရိုင်များ၊ မြို့နယ်များ၊ ကျေးရွာ အုပ်စုနှင့် ကျေးရွာများစာရင်းတွင် ပါရှိသည့် ကျေးရွာစုစုပေါင်းအရေအတွက်ကို ဆိုလိုပါသည်။

လျှပ်စစ်မီးရှိသော ကျေးရွာရာခိုင်နှုန်း၊ လျှပ်စစ်မီးသုံးစွဲမှု ယူနစ်ဆိုသည်မှာ အသားတင်လျှပ်စစ်ထုတ်လုပ်မှုနှင့် အစိုးရဌာနများမှ သုံးစွဲမှု စုစုပေါင်း ဖြစ်ပါသည်။

လျှပ်စစ်မီးသုံးစွဲနိုင်သူဦးရေသည်မဟာဓါတ်အားလိုင်းစနစ်မှ လျှပ်စစ်မီးရရှိသော အိမ်ထောင်စုအရေအတွက်ဖြစ်ပါသည်။

ဇယား (၂၄) - မှုခင်းဖြစ်ပွားမှုနှုန်း
(အညွှန်းကိန်းအမှတ် ၅၉)

အညွှန်းကိန်း	၁၀/၁၁	၁၁/၁၂	၁၂/၁၃	၁၃/၁၄	၁၄/၁၅	၁၅/၁၆
မှုခင်းဖြစ်ပွားမှုနှုန်း (လူဦးရေ ၁၀၀,၀၀၀ လျှင်)**	၂၁၅.၆၆	၂၀၄.၉၁	၂၁၅.၇၇	၂၁၇.၀၁	၂၇၁.၃၀	၂၇၂.၂၆
- အမှုကြီး	၂.၂၆	၃.၇၉	၃.၈၄	၃.၈၁	၄.၅၉	၄.၄၆
- အခြားအမှု	၆၆.၇၁	၆၈.၈၃	၇၅.၆၆	၈၂.၈၂	၁၀၅.၅၄	၁၀၇.၂၅
- ကြိုတင်ကာကွယ်မှု	၁၄၆.၆၉	၁၃၂.၂၉	၁၃၆.၂၇	၁၃၀.၃၈	၁၆၁.၁၇	၁၆၀.၅၅
နိုင်ငံပြတ်ကျော်မှုခင်းများ						
မူးယစ်မှု	၃,၁၅၃	၄,၀၁၇	၄,၉၂၈	၅,၄၉၇	၆,၇၆၃	၆,၅၇၀
လူကုန်ကူးမှု	၁၃၆	၁၂၀	၁၀၂	၁၀၂	၁၂၄	၁၃၀
ရဲနှင့်ပြည်သူ့အချိုး	၁:၈၄၄	၁:၈၅၃	၁:၈၃၅	၁:၈၂၂	၁:၆၉၄	၁:၆၈၂

မှတ်ချက်။ ** ပြက္ခဒိန်နှစ်ကိုရည်ညွှန်းပါသည်။

ဇယား (၂၅) မှီခိုမှုအချိုး
(အညွှန်းကိန်းအမှတ် ၆၀)

အညွှန်းကိန်း	၁၀/၁၁	၁၁/၁၂	၁၂/၁၃	၁၃/၁၄	၁၄/၁၅	၁၅/၁၆
မှီခိုမှုအချိုး စုစုပေါင်း	၅၄.၅	၅၃.၉	၅၃.၆	၅၂.၉	၅၃.၀ [#]	၅၂.၅ [#]
သက်ကြီးမှီခိုမှုအချိုး (၆၅+)	၉.၀	၉.၀	၉.၀	၉.၀	၈.၈ [#]	၈.၉ [#]
သက်ငယ်မှီခိုမှုအချိုး (၀-၁၄)	၄၅.၅	၄၄.၉	၄၄.၆	၄၃.၉	၄၄.၂ [#]	၄၃.၆ [#]
မှီခိုမှုအချိုး စုစုပေါင်း	၆၁.၈	၆၁.၃	၆၀.၉	၆၀.၂	၆၀.၇ [#]	၆၀.၄ [#]
သက်ကြီးမှီခိုမှုအချိုး (၆၀+)	၁၄.၂	၁၄.၂	၁၄.၂	၁၄.၂	၁၄.၃ [#]	၁၄.၅ [#]
သက်ငယ်မှီခိုမှုအချိုး (၀-၁၄)	၄၇.၆	၄၇.၁	၄၆.၇	၄၆.၀	၄၆.၄ [#]	၄၅.၉ [#]

အရင်းအမြစ်။ ပြည်သူ့အင်အားဦးစီးဌာန

မှတ်ချက် ။ [#] အချက်အလက်များသည် ရှေ့ပြေးခန့်မှန်းစာရင်းသာဖြစ်ပါသည်။ လူဦးရေခန့်မှန်းခြင်းကို လက်ရှိဆောင်ရွက်ဆဲဖြစ်ရာ အနည်းငယ် အပြောင်းအလဲ ရှိနိုင်ပါသည်။

ဇယား (၂၆) - ဆေးရုံတက်ရောက်ကုသရခြင်း အကြောင်းအရင်းများ
(အညွှန်းကိန်းအမှတ် ၆၁)

အညွှန်းကိန်း	၁၀/၁၁	၁၁/၁၂	၁၂/၁၃	၁၃/၁၄	၁၄/၁၅	၁၅/၁၆
ဆေးရုံတက်ရောက်ကုသရခြင်းအကြောင်းအရင်းများ(ရာခိုင်နှုန်း)						
ငှက်ဖျား	၄.၁	၃.၂	၂.၄	၁.၆		
ပုံမှန်မွေးဖွားမှု*	၆.၂	၆.၀	၆.၀	၆.၂	၆.၇	
အခြားထိခိုက်ဒဏ်ရာရရှိမှုအမျိုးမျိုး	၉.၃	၁၀.၆	၁၀.၀	၉.၈		
ဝမ်းပျက်ဝမ်းလျှောရောဂါ	၅.၀	၅.၄	၅.၈	၄.၄	၅.၈	
တိကျစွာ ဖော်ပြထားခြင်းမရှိသော သန္ဓေသားလျှောခြင်း					၁.၉	
ကိုယ်ဝန်ပျက်ကျခြင်း	၂.၈	၂.၉	၂.၆	၂.၄		
ကိုယ်ဝန်၊ မွေးဖွားခြင်းကြောင့်ဖြစ်သော နောက်ဆက်တွဲ ပြဿနာများ	၅.၂	၆.၇	၆.၉	၆.၉		
နေရာတိကျစွာဖော်ပြထားခြင်းမရှိသောဗိုင်းရပ်စ်ပိုးကူးစက်မှု များ					၄.၁	
အခြားနှင့် တိကျစွာဖော်ပြထားခြင်းမရှိသောဦးခေါင်းဒဏ်ရာ ရရှိမှု					၄.၀	
ဗိုင်းရပ်စ်ပိုးကြောင့်ဖြစ်သောရောဂါအမျိုးမျိုး	၄.၄	၂.၆	၃.၈	၄.၆		
ခြင်ကဲ့သို့သော အကောင်များသယ်ဆောင်သော ဗိုင်းရပ်စ်ပိုး ကြောင့်ဖြစ်သော သွေးယိုစိမ့်ရောဂါများနှင့် အခြားရောဂါများ	၂.၅			၂.၈		
အစာအိမ်နှင့် အူသိမ်ဦးပိုင်းရောင်ရမ်းခြင်း	၂.၃	၂.၁	၂.၄	၂.၆	၂.၉	
မျက်စိတွင် အခြားတိမ်စွဲခြင်း					၂.၀	
အတွင်းတိမ်နှင့် မျက်လုံးတွင်း မှန်ဘီလူးကြောင့်ဖြစ်သော ရောဂါများ	၂.၂	၂.၀	၂.၄	၂.၂		
သန္ဓေသားရေမွှာရည်နှင့် မွေးဖွားရန်အခက်အခဲကြောင့် ဆေးရုံ တက်ရခြင်း	၂.၁					
မွေးကင်းစကလေးပြဿနာများ	၁.၇	၁.၇	၁.၇	၁.၇		
တီဘီ		၁.၆				
ဆေးဝါးမဟုတ်သောပစ္စည်းများကြောင့်အဆိပ်ဖြစ်ခြင်း		၁.၅	၁.၆			

အညွှန်းကိန်း	၁၀/၁၁	၁၁/၁၂	၁၂/၁၃	၁၃/၁၄	၁၄/၁၅	၁၅/၁၆
အသည်းရောဂါများ		၀.၅				
အသက်ရှူလမ်းကြောင်းအပေါ်ပိုင်းပိုးဝင်ခြင်း	၁.၆	၁.၈	၂.၀	၁.၇		
ခြေ၊ လက်အရိုးရှည်များကျိုးခြင်း	၀.၄	၁.၈	၁.၅	၁.၆		
အသက်ရှူအဖွဲ့အစည်းတွင်ဖြစ်သော အခြားရောဂါများ	၀.၄					
နမိုးနီးယားအဆုတ်ရောင်ရမ်းခြင်း၊ ရောဂါပိုးတိကျစွာ			၁.၈	၁.၅	၁.၉	
ဖော်ပြထားခြင်းမရှိ						
အူအတက်ရောဂါ			၁.၅	၁.၂		
ပိုက်ခွဲ၍ ကလေးတစ်ဦးမွေးဖွားခြင်း					၅.၁	
ဘတ်တီးရီးယားပိုးမွေးခြင်း၊ တစ်သျှူးစ စစ်ဆေးခြင်းတို့ဖြင့်					၂.၁	
အတည်ပြုထားခြင်းမရှိသော အသက်ရှူလမ်းကြောင်း						
တီဘီရောဂါဖြစ်ခြင်း						
အခြားအကြောင်းအရင်းများအားလုံး	၄၉.၈	၄၉.၆	၄၇.၆	၄၈.၈	၆၃.၅	

အရင်းအမြစ်။ ဆေးရုံအချက်အလက်စာရင်းအင်းများဆိုင်ရာ နှစ်စဉ်အစီရင်ခံစာ၊ ပြည်သူ့ကျန်းမာရေးဦးစီးဌာန မှတ်ချက် ။ * လူနာတစ်ဦး ဆေးရုံတက်ရောက်သည့်အခါတိုင်း ရောဂါရှာဖွေကုသပေးရသည့် ရောဂါအမည်(သို့) ကျန်းမာရေးစောင့်ရှောက်မှု တိုင်းကို အပြည်ပြည်ဆိုင်ရာ ရောဂါသင်္ကေတပြုစုနည်း (ICD-10) ကိုအခြေခံ၍ ရောဂါသင်္ကေတပြုလုပ်ရပါသည်။ ပုံမှန်မွေးဖွားမှု သည် ရောဂါမဟုတ်သော်လည်း ဆေးရုံမှ ဝန်ဆောင်မှုပေးလိုက်ရသော ကျန်းမာရေးစောင့်ရှောက်မှုတစ်ခု ဖြစ်သောကြောင့် (ICD-10) ဖြင့် ရောဂါသင်္ကေတပြုလုပ်ရာတွင် အဖြစ်အများဆုံးရောဂါများထဲမှ တစ်ခုအဖြစ် ၎င်းကို တွေ့မြင်ရခြင်းဖြစ်ပါသည်။

ဇယား (၂၇) - ဆေးရုံတွင်သေဆုံးသူများနှင့် သေဆုံးရခြင်းအကြောင်းအရင်းများ
(အညွှန်းကိန်းအမှတ် ၆၂)

အညွှန်းကိန်း	၁၀/၁၁	၁၁/၁၂	၁၂/၁၃	၁၃/၁၄	၁၄/၁၅	၁၅/၁၆
ဆေးရုံတွင်သေဆုံးသူများနှင့်သေဆုံးရခြင်း						
အကြောင်းအရင်းများ (ရာခိုင်နှုန်း)						
အိတ်ချ်အိုင်ဗွီပိုးကြောင့်ဖြစ်သောရောဂါ	၇.၀	၆.၃	၆.၆	၅.၉	၄.၀	
ငှက်ဖျား	၄.၂	၃.၁	၂.၆			
တီဘီ	၃.၇	၃.၉	၃.၂	၃.၂	၂.၇	
အသက်ရှူအဖွဲ့အစည်းတွင်ဖြစ်သောအခြားရောဂါများ	၃.၈	၃.၉	၃.၇	၃.၆		
အခြားထိခိုက်ဒဏ်ရာရရှိမှုများ	၅.၃		၅.၄	၆.၇		
လေဖြတ်၊ လေငန်းရောဂါဖြစ်ပွားမှု	၃.၂	၃.၆	၂.၅	၃.၂	၂.၆	
သန္ဓေသားအရည်မွှန်းခြင်း	၂.၇		၃.၄	၂.၁		
နမိုးနီးယားအဆုတ်ရောင်ရောဂါ	၁.၃	၁.၈	၂.၆			
သွေးဆိပ်ပျံ့နှံ့ခြင်း	၅.၇	၅.၀	၆.၁	၆.၁	၈.၁	
အသည်းရောဂါများ	၃.၄	၃.၈	၄.၀	၄.၂		
နှလုံးအားနည်း၍ အလုပ်မလုပ်နိုင်တော့ခြင်း	၃.၃	၃.၂	၃.၃	၃.၂	၃.၁	
သန္ဓေသား လမပြည့်၊ ပေါင်မပြည့်ခြင်း	၃.၅	၃.၇	၄.၆	၄.၁		
နှလုံးရောဂါအမျိုးမျိုး	၁.၉	၂.၃	၂.၈	၂.၆		
ဆေးဝါးမဟုတ်သောပစ္စည်းများကြောင့်အဆိပ်ဖြစ်ခြင်း	၁.၉			၁.၇		
ဦးနှောက်တွင်းသွေးယိုစိမ့်ခြင်း	၁.၅	၁.၆	၂.၉	၂.၀		
ကျောက်ကပ်ပျက်စီးအလုပ်မလုပ်နိုင်ခြင်း		၀.၉				
နှလုံးကြွက်သားရုတ်တရက်ပုတ်ခြင်း		၀.၉				

အညွှန်းကိန်း	၁၀/၁၁	၁၁/၁၂	၁၂/၁၃	၁၃/၁၄	၁၄/၁၅	၁၅/၁၆
ဗိုင်းရပ်စ်ပိုးကြောင့်ဖြစ်သောရောဂါအမျိုးမျိုး		၀.၉				
ဦးခေါင်းခွံတွင်းဒဏ်ရာရရှိခြင်း			၂.၇	၂.၅	၂.၄	
မွေးရာပါကပ်ပါးရောဂါ				၁.၆		
ကိုယ်ဝန်ဆောင်လမစေ့ခြင်း၊ မွေးကင်းစပေါင်မပြည့်					၅.၇	
ခြင်းတို့နှင့် ဆက်နွယ်သည့် ရောဂါဖြစ်ခြင်း						
မွေးဖွားစဉ် အောက်ဆီဂျင်မရ၍ ကလေးအသက်ရှူ မွန်းခြင်း					၃.၄	
အခြားနှင့် တိကျစွာဖော်ပြထားခြင်းမရှိသော ဦးခေါင်းဒဏ်ရာ					၃.၃	
ရရှိမှု						
အသဲခြောက်ခြင်း၊ အသဲကြွပ်ဆတ်ခြင်း					၁.၉	
အခြားအကြောင်းအရင်းအားလုံး	၄၇.၆	၅၅.၁	၄၃.၆	၄၇.၃	၆၂.၈	

အရင်းအမြစ်။ ဆေးရုံအချက်အလက်စာရင်းအင်းများဆိုင်ရာ နှစ်စဉ်အစီရင်ခံစာ၊ ပြည်သူ့ကျန်းမာရေးဦးစီးဌာန

လူ့စွမ်းအားဖွံ့ဖြိုးမှုအညွှန်းကိန်းများ

ဤလက်စွဲစာအုပ်ကို ၁၉၉၇ ခုနှစ်တွင်ပထမအကြိမ်အဖြစ် ပြုစုထုတ်ဝေခဲ့ပြီး၊ ယခုလက်စွဲစာအုပ်သည် (၁၇) ကြိမ် မြောက်အဖြစ် ပြုစုထုတ်ဝေခြင်းဖြစ်ပါသည်။ နောင်နှစ်များ၌ နိုင်ငံတော်နှင့် ပုဂ္ဂလိကကဏ္ဍမှ အညွှန်းကိန်းများ ထပ်မံတိုးချဲ့ ထည့်သွင်းနိုင်မည်ဟု မျှော်မှန်းထားပါသည်။ ဤစာရင်းအင်းများနှင့်စပ်လျဉ်း၍ ချို့ယွင်းအားနည်းချက်များ တွေ့ရှိပါကလည်း ကောင်း၊ ထပ်မံဖြည့်စွက်သင့်သောအညွှန်းကိန်းများနှင့် အကြံပြုလိုသည်များရှိပါကလည်းကောင်း အလုပ်သမားညွှန်ကြားရေး ဦးစီးဌာနသို့ ပေးပို့အကြောင်းကြားပါရန် မေတ္တာရပ်ခံအပ်ပါသည်။

စဉ်	အညွှန်းကိန်း	၁၀/၁၁	၁၁/၁၂	၁၂/၁၃	၁၃/၁၄	၁၄/၁၅	၁၅/၁၆	
၁။	စုစုပေါင်းလူဦးရေ (သန်းပေါင်း) (DOP)	စုစုပေါင်း ကျား မ	၅၉.၇၈ ၂၉.၇၂ ၃၀.၀၆	၆၀.၃၈ ၂၉.၈၄ ၃၀.၅၄	၆၀.၉၈ ၃၀.၁၄ ၃၀.၈၄	၆၁.၅၇ ၃၀.၄၃ ၃၁.၁၄	၅၁.၉၉ ၂၅.၀၇ ၂၆.၉၂	၅၂.၄၅ ၂၅.၂၆ ၂၇.၁၉
၂။	မွေးနှုန်းကြမ်း* (လူဦးရေ၊၀၀၀တွင်) (CSO)	ပြည်ထောင်စု ကျေးလက် မြို့	၁၆.၃ ၁၆.၆ ၁၅.၄	၁၈.၈ ၂၀.၀ ၁၆.၀	၁၈.၆ ၁၉.၈ ၁၅.၇	၁၈.၄ ၁၉.၆ ၁၅.၅	၁၈.၁(P) ၁၉.၆ ၁၅.၅	၁၇.၉(P) ၁၉.၆ ၁၅.၅
၃။	သေနှုန်းကြမ်း* (လူဦးရေ၊၀၀၀တွင်) (CSO)	ပြည်ထောင်စု ကျေးလက် မြို့	၅.၈ ၆.၁ ၅.၂	၇.၇ ၈.၀ ၇.၀	၇.၇ ၈.၀ ၆.၉	၇.၆ ၈.၀ ၆.၉	၇.၂(P) ၈.၀ ၆.၉	၇.၀(P) ၈.၀ ၆.၉
၄။	စုစုပေါင်းမွေးဖွားမှုနှုန်း* (CSO)	ကျေးလက် မြို့	၂.၅၄ ၂.၀၃	၂.၅၁ ၁.၈၀	၂.၄၈ ၁.၇၇	၂.၄၅ ၁.၇၄		
၅။	အသက် (၅) နှစ်အောက် ကလေးသေနှုန်း* (CSO)	ပြည်ထောင်စု ကျေးလက် မြို့	၃၄.၉၁ ၃၅.၁၁ ၃၄.၄၃	၄၅.၂၂ ၄၆.၂၁ ၄၂.၂၆	၄၄.၆၇ ၄၅.၇၉ ၄၁.၃၃	၄၂.၉၇ ၄၃.၈၇ ၄၀.၂၅	၄၀.၇၀(P) ၄၃.၈၇ ၄၀.၂၅	၃၉.၇၂(P) ၄၃.၈၇ ၄၀.၂၅
၆။	သားဖွားမိခင်သေနှုန်း* (အရှင်မွေး၁၀၀,၀၀၀တွင်) (CSO)	ပြည်ထောင်စု ကျေးလက် မြို့	၁၄၂ ၁၅၄ ၁၁၂	၁၄၈ ၁၅၂ ၁၃၃	၁၄၆ ၁၅၁ ၁၃၂	၁၄၃ ၁၄၈ ၁၂၉	၁၄၁(P) ၁၄၈ ၁၂၉	၁၃၀(P) ၁၄၈ ၁၂၉
၇။	မွေးဖွားစဉ်မျှော်မှန်း သက်တမ်း(နှစ်)	(ကျား)ပြည်ထောင်စု ကျေးလက် မြို့ (မ)ပြည်ထောင်စု ကျေးလက် မြို့	၆၄.၆ ၆၄.၃ ၆၅.၈ ၆၈.၆ ၆၇.၈ ၇၀.၈	၆၄.၉ ၆၄.၇ ၆၅.၈ ၆၈.၇ ၆၇.၈ ၇၀.၉	၆၅.၁ ၆၄.၉ ၆၆.၁ ၆၈.၉ ၆၈.၀ ၇၀.၉	၆၅.၅ ၆၅.၂ ၆၆.၆ ၆၉.၁ ၆၈.၄ ၇၁.၁	၆၅.၈(P) ၆၅.၂ ၆၆.၆ ၆၉.၅(P) ၆၈.၄ ၇၁.၁	၆၆.၀(P) ၆၅.၂ ၆၆.၆ ၇၀.၀(P) ၆၈.၄ ၇၁.၁
၈။	အသက် (၅) နှစ်အောက် အာဟာရချို့တဲ့သော ကလေးအချိုး (%)							
	အသင့်အတင့်အလေးချိန်ကျခြင်း (DPH)				၃.၁၀	၃.၀၂	၂.၅၅	၁.၆၂
	ဆိုးဆိုးဝါးဝါးအလေးချိန်ကျခြင်း				၀.၂၀	၀.၁၂	၀.၁၅	၀.၁၂
၉။	ပဋိသန္ဓေတားဆေးသုံးစွဲမှုနှုန်း(%) (DPH)	ပြည်ထောင်စု	၆၇.၀၀	၆၆.၈၀	၆၄.၄၀	၆၃.၀၀	၆၃.၇၀	

မှတ်ချက်။ * ပြက္ခဒိန်နှစ်ကိုရည်ညွှန်းပါသည်။ ပုံမှန်ဖွားသေမှတ်ပုံတင်စနစ်မှ တွက်ချက်ဖော်ပြထားခြင်းဖြစ်ပါသည်။

စဉ်	အညွှန်းကိန်း	၁၀/၁၁	၁၁/၁၂	၁၂/၁၃	၁၃/၁၄	၁၄/၁၅	၁၅/၁၆
၁၀။	ကာကွယ်ဆေးထိုးပြီးမှု%# ပြည်ထောင်စု ငါးမျိုးစပ်ကာကွယ်ဆေးထိုးပြီးမှု% တတိယအကြိမ် (DPH)	၈၈.၂၀	၈၃.၅၀	၈၁.၁၀	၆၈.၈၀	၈၆.၇၀	
၁၁။	လူဦးရေနှင့် ဆရာဝန်အချိုး* (DOMS)	၂,၂၆၁	၂,၁၅၁	၂,၀၄၄	၁,၉၅၂	၀.၆၅#	၀.၁၆#
၁၂။	လူဦးရေနှင့် သူနာပြုအချိုး* (DOMS)	၂,၃၃၁	၂,၂၄၂	၂,၁၅၈	၂,၀၈၅	၀.၆၁#	၀.၃၃#
၁၃။	လူဦးရေနှင့် ကုတင်အချိုး* (DOMS)	၁,၃၆၅	၁,၁၀၈	၁,၁၀၂	၁,၀၈၁	၀.၉၅#	၁.၀၄#
၁၄။	စုစုပေါင်းအစိုးရဆေးရုံအရေအတွက်* - အထူးကုဆေးရုံများ - အထွေထွေရောဂါကုဆေးရုံများ (ကုတင် ၂၀၀ နှင့်အထက်) - ကုတင် ၁၅၀ ဆန့်ဆေးရုံများ - ကုတင် ၁၀၀ ဆန့်ဆေးရုံများ - ကုတင် ၅၀ ဆန့်ဆေးရုံများ - ကုတင် ၂၅ ဆန့်ဆေးရုံများ - ၁၆ ကုတင်ဆန့်ဆေးရုံများ - တိုက်နယ်ဆေးရုံများ - အခြားဝန်ကြီးဌာနလက်အောက်ရှိဆေးရုံများ ပုဂ္ဂလိကဆေးရုံ ပုဂ္ဂလိကအထူးကုဆေးခန်း (DOMS)	၉၂၄ ၂၉ ၄၅ ၅ ၃၄ ၇၀ ၁၉၉ ၁၅ ၅၂၁ ၆ ၁၃၃ ၃၈၃	၉၄၈ ၃၀ ၄၅ ၅ ၃၇ ၆၉ ၂၀၁ ၁၅ ၅၄၀ ၆ ၄၄၄	၉၇၁ ၃၀ ၄၆ ၅ ၄၀ ၇၀ ၁၉၇ ၁၅ ၅၆၂ ၆ ၁၆၆ ၄၅၅	၁,၀၁၅ ၃၂ ၄၇ ၅ ၄၀ ၇၃ ၁၉၇ ၁၅ ၆၀၀ ၆ ၁၇၆ ၄၈၇	၁,၀၂၉ ၃၁ ၄၇ ၂ ၄၂ ၇၉ ၁၈၂ ၁၀ ၆၃၆ ၆ ၁၈၂ ၄၈၂	၁,၁၂၃ ၃၂ ၅၀ ၂ ၄၁ ၁၁၂ ၁၀ ၇၂၅ ၆ ၂၀၈ ၄၉၁
၁၅။	ကျေးလက် ကျန်းမာရေးဌာန တစ်ခုမှတာဝန်ယူ စောင့်ရှောက်ရသောပျမ်းမျှကျေးရွာအရေအတွက် ကျေးလက်ကျန်းမာရေးဌာနတစ်ခုနှင့် ဌာနခွဲ တစ်ခု မှ တာဝန်ယူ စောင့်ရှောက်ရသော ပျမ်းမျှ ကျေးရွာ အရေအတွက်* (DPH)	၄၁.၁၀	၄၀.၂၀	၃၉.၃၀	၃၈.၂၀	၃၇.၆၅	၃၅.၉၀
		၇.၃၀	၇.၀၀	၆.၇၀	၆.၂၉	၆.၂၉	၅.၇၉

မှတ်ချက်။ * ကုသရေးဦးစီးဌာန၊ ပြည်သူ့ကျန်းမာရေးဦးစီးဌာနနှင့် အခြားဝန်ကြီးဌာနများ
လူဦးရေ၊၀၀၀ အပေါ် အခြေခံတွက်ချက်ထားသည့် တန်ဖိုးများဖြစ်ပါသည်။

စဉ်	အညွှန်းကိန်း	၁၀/၁၁	၁၁/၁၂	၁၂/၁၃	၁၃/၁၄	၁၄/၁၅	၁၅/၁၆
၁၆။	တိုင်းရင်းဆေးရုံများ(ပြည်သူပိုင်ကဏ္ဍ) - ခုတင် ၁၀၀ ဆန့်ဆေးရုံများ(ပြည်သူပိုင်ကဏ္ဍ) - ခုတင် ၅၀ ဆန့်ဆေးရုံများ (ပြည်သူပိုင်ကဏ္ဍ) - ခုတင် ၂၅ ဆန့်ဆေးရုံများ (ပြည်သူပိုင်ကဏ္ဍ) - ၁၆ ခုတင်ဆန့် (ပြည်သူပိုင်ကဏ္ဍ) ဆေးပေးခန်းများ (ပြည်သူပိုင်ကဏ္ဍ) ပုဂ္ဂလိကတိုင်းရင်းဆေးကုခန်းများ (ခန့်မှန်း) မှတ်ပုံတင်ထားသောတိုင်းရင်းဆေးဆရာများ တိုင်းရင်းဆေးဆရာနှင့်လူဦးရေအချိုး မှတ်ပုံတင်ထားသည့်တိုင်းရင်းဆေးဝါးအရေအတွက် ထုတ်လုပ်မှုလိုင်စင်အရေအတွက် (DTM, MOHS)	၁၄	၁၄	၁၅	၁၇	၁၆	၂၂
				၂	၃	၂	၃
		၂	၃	၃	၆	၆	၉
							၄
		၁၂	၁၁	၁၀	၈	၈	၆
		၂၃၇	၂၃၇	၂၄၃	၂၅၄	၂၄၇	၂၆၀
		၁,၈၆၀	၁,၈၆၀	၁,၈၆၀	၁,၈၆၀		၈၁၂
		၆,၆၁၉	၆,၇၄၄	၆,၉၀၆	၆,၉၆၆	၆,၉၆၆	၇,၁၁၃
				၁:၈,၇၀၀	၁:၈,၇၀၀	၁:၇,၄၆၃	၁:၇,၃၇၄
				၁၂,၄၀၃	၁၂,၇၁၂	၁၃,၁၁၄	၁၃,၁၈၂
				၂,၅၀၅	၂,၅၇၈	၂,၇၆၉	၂,၈၇၈
၁၇။	စံကိုက်ဝန်ထမ်းအင်အား၊ အဓိကဆေးဝါးနှင့် ပစ္စည်း ကိရိယာများထောက်ပံ့မှုလုံလောက်စွာရရှိသော ကျေးလက် ကျန်းမာရေးဌာနရာခိုင်နှုန်း* (DPH)	၈၅.၄၀	၈၅.၄၀	၁၀၀	၁၀၀	၁၀၀	၁၀၀
၁၈။	သောက်ရေသန့်ရရှိနိုင်သော လူဦးရေအချိုးအစား သန့်ရှင်းသောသောက်သုံးရေ ရရှိရေးဆောင်ရွက်ပေးနိုင်မှု# (DPH, DRD)	ပြည်ထောင်စု ကျေးလက် မြို့ ၈၂.၃၀** ၇၇.၆၀** ၉၃.၂၀** ၆၄၅		၈၃.၄၀** ၇၈.၄၀** ၈၂.၀၀** ၁,၅၇၁		၂,၀၂၈	၃,၉၄၀
			၁,၆၁၁	၁,၅၇၁			၃,၄၅၅
၁၉။	ယင်လုံအိမ်သာသုံးစွဲသောလူဦးရေ အချိုးအစား (DPH) ယင်လုံအိမ်သာသုံးစွဲသော အိမ်ထောင်စုအချိုးအစား (DOP)	ပြည်ထောင်စု ကျေးလက် မြို့ ၈၄.၀၀* ၈၃.၂၀* ၈၆.၂၀*	၈၂.၃၀	၈၀.၇၀	၈၀.၀၀		
			၇၉.၆၀	၇၆.၈၀	၇၆.၃၀	၇၄.၃၀ [@]	
			၉၀.၅၀	၉၂.၅၀	၉၁.၄၀	၆၇.၃၀ [@]	
						၉၂.၃၀ [@]	
၂၀။	အဆင့်အလိုက်စုစုပေါင်း ကျောင်းနေနှုန်း (DERPT)	မူ လယ် ထက် ၈၉.၅၄ ၄၉.၉၁ ၃၁.၂၆	၉၀.၀၀	၁၀၀.၆၀	၁၁၀.၁၅	၁၀၅.၇၅	၁၀၉.၃၂
				၇၄.၇၀	၇၆.၆၆	၆၇.၉၂	၆၉.၇၉
				၃၇.၇၄	၃၈.၂၆	၄၃.၀၅	၄၆.၈၄
၂၁။	အဆင့်အလိုက်အသားတင် ကျောင်းနေနှုန်း (DERPT)	မူ လယ် ထက် ၈၄.၆၁ ၄၇.၁၆ ၃၀.၀၁	၈၄.၆၀	၈၆.၃၇	၈၆.၃၇	၉၄.၄၈	၉၅.၁၀
				၆၃.၅၀	၆၃.၅၀	၆၄.၆၂	၆၆.၃၂
				၃၂.၀၈	၃၂.၀၈	၄၀.၃၃	၄၄.၄၈
၂၂။	အဆင့်ပြောင်းရွှေ့မှုနှုန်း (DERPT)	မူမှလယ် လယ်မှထက် ၈၀.၅၃ ၉၃.၂၃	၈၅.၇၀	၈၄.၉၀	၈၅.၇၀	၉၈.၄၃	
				၉၄.၆၂	၉၂.၈၅	၁၀၅.၅၈	

မှတ်ချက်။ * ပြည်သူ့ကျန်းမာရေးဦးစီးဌာန၊

** ၂၀၀၉ MICS Report, စီမံကိန်းရေးဆွဲရေးဦးစီးဌာန

ကျေးလက်ဒေသဖွံ့ဖြိုးတိုးတက်ရေးဦးစီးဌာန

* စီမံခန့်ခွဲမှု အထောက်အကူပြု ကျန်းမာရေးစနစ်၊ ပြည်သူ့ကျန်းမာရေးဦးစီးဌာန၊ ၂၀၁၀ (HMIS)

@ ၂၀၁၄ ခုနှစ်၊ လူဦးရေနှင့် အိမ်အကြောင်းအရာသန်းခေါင်စာရင်း၊ ပြည်သူ့အင်အားဦးစီးဌာန

မူ- မူလတန်းအဆင့် လယ်-အလယ်တန်းအဆင့် ထက်- အထက်တန်းအဆင့်

စဉ်	အညွှန်းကိန်း	၁၀/၁၁	၁၁/၁၂	၁၂/၁၃	၁၃/၁၄	၁၄/၁၅	၁၅/၁၆	
၂၃။	အဆင့်အလိုက်ထိန်းချုပ်နိုင်မှုနှုန်း	မူ ၇၁.၁၂	၇၁.၅၃	၇၄.၆၈	၇၅.၇၁	၆၈.၁၇		
	လယ်	၇၃.၅၃	၇၃.၂၉	၇၅.၃၀	၈၅.၃၁	၇၈.၅၂		
	ထက်	၈၅.၆၄	၈၃.၆၇	၉၀.၂၃	၉၁.၅၃	၈၆.၁၉		
	အဆင့်အလိုက်ပြီးစီးမှုရာခိုင်နှုန်း	မူ ၆၈.၆၀	၆၉.၈၄	၇၃.၈၂	၇၃.၈၂	၆၃.၉၀		
	လယ်	၆၅.၆၇	၆၆.၆၇	၆၇.၆၆	၇၄.၁၅	၆၆.၁၃		
	ထက်	၃၀.၃၄	၃၀.၈၃	၃၁.၀၁	၃၁.၀၁	၂၉.၃၀		
	ကျောင်းဝင်နှုန်းကြမ်း	KG ၁၀၁.၃၀	၁၀၀.၆၀	၁၀၂.၅၀	၁၂၀.၀၅	၁၁၁.၃၉	၁၁၁.၅၀	
အသားတင်ကျောင်းဝင်နှုန်း (DERPT)	KG ၉၈.၃၇	၉၈.၄၇	၉၈.၅၅	၉၈.၇၅	၉၈.၇၇	၉၈.၉၆		
၂၄။	မူလတန်းပညာရေး၏ (က) ထိရောက်မှု%	၈၀.၆၆	၇၉.၈၈					
	စွမ်းဆောင်နိုင်မှု (ခ) မူလတန်းအောင်သူ%	၇၆.၂၀	၇၃.၀၀					
	ကျောင်းသားနှင့်ဆရာအချိုး	မူ ၁:၂၇	၁:၂၈	၁:၂၉	၁:၂၇	၁:၂၂	၁:၂၃	
	လယ်	၁:၃၅	၁:၃၄	၁:၃၅	၁:၃၇	၁:၃၃	၁:၂၈	
	ထက်	၁:၂၇	၁:၂၅	၁:၂၅	၁:၂၅	၁:၂၆	၁:၂၁	
၂၅။	အခြေခံပညာကျောင်းသားဦးရေ							
	မူလတန်းကြို ('၀၀၀)	ကျား/ မ ၆၁.၉၈	၆၁.၉၄	၉၉.၃	၉၈.၀	၁၉၁	၂၀၃	
		ကျား ၃၀.၂၁	၃၀.၁၅	၄၉.၂	၄၈.၀			
		မ ၃၁.၇၇	၃၁.၇၈	၅၀.၁	၅၀.၀			
	မူလတန်း ('၀၀၀)	ကျား/ မ ၅၀.၆၅	၅၀.၆၄	၅၂.၅၉	၅၁.၆၆	၅,၁၀၃	၅,၀၇၉	
		ကျား ၂၅.၇၆	၂၅.၇၂	၂၇.၆၁	၂၆.၃၅	၂,၆၀၂	၂,၅၉၉	
		မ ၂၄.၈၉	၂၄.၉၂	၂၄.၉၈	၂၅.၃၁	၂,၅၀၁	၂,၄၈၀	
	အလယ်တန်း ('၀၀၀)	ကျား/ မ ၂၁.၈၃	၂၂.၇၈	၂၄.၁၅	၂၅.၄၂	၂,၆၈၈	၂,၇၃၆	
		ကျား ၁၀.၈၉	၁၁.၃၄	၁၁.၉၂	၁၂.၅၅	၁,၃၂၀	၁,၃၃၄	
		မ ၁၀.၉၄	၁၁.၄၄	၁၂.၂၃	၁၂.၈၇	၁,၃၆၈	၁,၄၀၂	
	အထက်တန်း ('၀၀၀)	ကျား/ မ ၀.၆၄	၀.၆၅	၀.၆၈	၀.၇၃	၇၉၃	၈၄၀	
		ကျား ၀.၂၉	၀.၃၀	၀.၃၁	၀.၃၃	၃၅၄	၃၇၃	
		မ ၀.၃၄	၀.၃၅	၀.၃၇	၀.၄၀	၄၃၉	၄၆၇	
	ဘုန်းကြီးကျောင်းပညာရေးကျောင်းသားဦးရေ							
	မူလတန်း ('၀၀၀)	ကျား/ မ ၁၇၇	၁၉၂	၁၉၇	၂၀၉	၁၅၈	၂၂၆	
		ကျား ၉၆	၁၀၄	၁၀၅	၁၁၂	၈၃	၁၁၄	
		မ ၈၁	၈၈	၉၂	၉၇	၇၅	၁၁၂	
	အလယ်တန်း ('၀၀၀)	ကျား/ မ ၃၆	၃၇	၄၇	၅၆	၁၃၁	၇၇	
		ကျား ၁၉	၂၀	၂၅	၂၉	၆၉	၃၉	
		မ ၁၇	၁၇	၂၂	၂၇	၆၂	၃၈	
	အထက်တန်း ('၀၀၀)	ကျား/ မ ၃	၃	၄	၅	၅	၆	
		ကျား ၂	၂	၃	၃	၄	၃	
		မ ၁	၁	၁	၂	၁	၃	
	(DERPT, DPPS)	မ	၁	၁	၁	၂	၁	၃

မှတ်ချက်။ (က) မူလတန်းပညာရေးစွမ်းဆောင်ရည်ပြကိန်း (ရာခိုင်နှုန်း)

(ခ) သူငယ်တန်းသို့ အသစ်ဝင်ရောက်သူ(၁၀၀)တွင် မူလတန်းအဆင့်အောင်မြင်သူဦးရေ

စဉ်	အညွှန်းကိန်း	၁၀/၁၁	၁၁/၁၂	၁၂/၁၃	၁၃/၁၄	၁၄/၁၅	၁၅/၁၆
၂၆။	ဘာသာရပ်အလိုက်ဘွဲ့ရဦးရေ						
	ဗုဒ္ဓဘာသာပညာရေး	၂၃၆	၂၃၀	၁၈၆	၂၃၇	၁၈၂	၂၁၆
	ဗုဒ္ဓဓမ္မ*	၉၉	၁၁၉	၁၁၄	၁၂၂	၅၈	၈၁
	ဒီပလိုမာ	၄၅	၅၃	၅၈	၅၈		
	ဝိဇ္ဇာဘွဲ့	၃၈	၄၇	၃၇	၄၇	၄၂	၅၁
	မဟာဘွဲ့	၁၆	၁၃	၁၃	၁၃	၁၆	၂၈
	ပါရဂူဘွဲ့		၆	၆	၄		၂
	ဗုဒ္ဓဘာသာ သာသနာ#	၁၃၇	၁၁၁	၇၂	၁၁၅	၁၂၄	၁၃၅
	ဝိဇ္ဇာဘွဲ့	၁၁၅	၉၅	၆၀	၈၈	၉၉	၁၁၁
	မဟာဘွဲ့	၂၁	၁၅	၁၂	၂၅	၂၃	၁၈
	ပါရဂူဘွဲ့	၁	၁		၂	၂	၁
	ဂုဏ်ထူးဆောင်ဓမ္မပါရဂူဘွဲ့						၅
	အင်ဂျင်နီယာနှင့် ဗိသုကာ**	၁၆,၃၁၀	၁၉,၃၀၆	၂၃,၁၅၀	၂၃,၃၉၆	၁၈,၈၈၄	၂၆,၇၇၃
	အင်ဂျင်နီယာနည်းပညာဘွဲ့	၈,၇၀၇	၁၀,၁၇၃	၁၃,၉၂၇	၁၂,၅၄၀	၉,၆၄၂	၁၇,၄၈၂
	အင်ဂျင်နီယာနှင့် ဗိသုကာဘွဲ့	၆,၈၀၉	၈,၅၅၂	၉,၀၂၃	၁၀,၇၀၈	၈,၆၆၄	၉,၀၁၈
	အင်ဂျင်နီယာနှင့်ဗိသုကာမဟာဘွဲ့	၆၉၇	၄၂၃	၁၅၃	၁၃၅	၅၀၈	၁၅၃
	ပါရဂူဘွဲ့	၉၇	၁၅၈	၄၇	၁၃	၇၀	၁၂၀
	အင်ဂျင်နီယာသိပ္ပံ	၃၂၇	၄၀၂	၃၄၇	၃၂၃	၄၂၆	၃၇၇
	ဒီပလိုမာ	၁၇၂	၂၆၅	၂၅၄	၂၄၁	၂၉၄	၂၂၀
	သိပ္ပံဘွဲ့	၁	၁	၂	၂	၂	၂၀
	သိပ္ပံဂုဏ်ထူးဘွဲ့	၁၀၅	၁၀၅	၈၄	၈၀	၈၉	၁၁၃
	မဟာဘွဲ့ (ဇီဝနည်းပညာ)	၁၆				၃၄	၁၈
	ပါရဂူဘွဲ့ (ဇီဝနည်းပညာ)	၃၃	၃၁	၇		၇	၆
	ကွန်ပျူတာသိပ္ပံနှင့်နည်းပညာ®	၃,၈၉၉	၂,၃၆၂	၂,၅၀၅	၅၆၇	၉၈၆	၂,၂၀၅
	ကွန်ပျူတာသိပ္ပံ®	၃,၁၉၇	၁,၉၉၄	၂,၀၄၆	၃၉၉	၈၂၁	၁,၉၅၆
	ကွန်ပျူတာသိပ္ပံဒီပလိုမာဘွဲ့	၃၀				၄၁၉	၄၄၁
	ကွန်ပျူတာသိပ္ပံပညာဘွဲ့	၂,၀၃၅	၁,၁၀၁	၁,၆၆၆			၁,၄၃၄
	ကွန်ပျူတာသိပ္ပံပညာဂုဏ်ထူးဘွဲ့	၈၈၁	၈၀၁	၃၄၀	၃၆၁	၃၆၄	
	ကွန်ပျူတာသိပ္ပံပညာမဟာဘွဲ့	၂၅၁	၉၂	၄၀	၃၈	၃၈	၈၁
	ကွန်ပျူတာသတင်းအချက်အလက်သိပ္ပံ®	၅၇	၃၁	၁၃	၂၉	၆၁	၁၁
	ကွန်ပျူတာသိပ္ပံပညာမဟာဘွဲ့	၅၇	၄			၁	
	ပါရဂူဘွဲ့		၂၇	၁၃	၂၉	၆၀	၁၁
	ကွန်ပျူတာအသုံးချသိပ္ပံ®	၅					
	ကွန်ပျူတာအသုံးချမဟာသိပ္ပံဘွဲ့	၅					
	ကွန်ပျူတာနည်းပညာ®	၆၄၀	၃၃၇	၄၄၆	၁၀၄	၁၀၄	၂၃၈
	ကွန်ပျူတာနည်းပညာဘွဲ့	၄၂၆	၁၈၈	၄၀၃			၂၂၃
	ကွန်ပျူတာနည်းပညာဂုဏ်ထူးဘွဲ့	၁၃၂	၁၃၃	၄၁	၉၉	၉၉	
	ကွန်ပျူတာနည်းပညာမဟာဘွဲ့	၈၂	၁၆	၂	၅	၅	၁၅

မှတ်ချက်။ * အပြည်အပြည်ဆိုင်ရာ ထေရဝါဒဗုဒ္ဓသာသနာပြုတက္ကသိုလ်မှ ချီးမြှင့်သော ဘွဲ့များဖြစ်ပါသည်။
 # နိုင်ငံတော်ပရိယတ္တိသာသနာ့တက္ကသိုလ်(ရန်ကုန်/မန္တလေး)မှချီးမြှင့်အပ်နှင်းသောဘွဲ့များဖြစ်ပါသည်။ပြက္ခဒိန်နှစ်ကို ရည်ညွှန်းပါသည်။
 ** သက်ဆိုင်ရာ တက္ကသိုလ်၊ ကောလိပ်များမှ ပေးအပ်သော တူညီသည့် ဘွဲ့အမျိုးအစားများကို တစ်ခုတည်းပေါင်း၍ ထည့်သွင်းထားပါသည်။
 ® ပြက္ခဒိန်နှစ်ကို ရည်ညွှန်းပါသည်။

စဉ်	အညွှန်းကိန်း	၁၀/၁၁	၁၁/၁၂	၁၂/၁၃	၁၃/၁၄	၁၄/၁၅	၁၅/၁၆
	စီးပွားရေး	၄,၂၁၆	၃,၇၉၁	၅,၈၉၉	၂၆၄	၄,၁၀၅	
	ဝိဇ္ဇာဘွဲ့.(စီးပွားရေး)	၃,၁၃၁	၂,၉၂၁	၄,၆၆၃		၃,၁၇၅	
	ဖွံ့ဖြိုးရေးပညာဘွဲ့.	၄၈	၇၉	၆၁		၅၈	
	ဖွံ့ဖြိုးရေးပညာ (ဂုဏ်ထူး) ဘွဲ့.	၁					
	ပြည်သူ့ရေးရာစီမံခန့်ခွဲမှုဘွဲ့.	၆၁	၈၈	၆၉		၈၂	
	ပြည်သူ့ရေးရာစီမံခန့်ခွဲမှု(ဂုဏ်ထူး)ဘွဲ့.		၁				
	ပြည်သူ့ရေးရာစီမံခန့်ခွဲမှုမဟာဘွဲ့.	၇၆	၅၅	၉၁	၆၁	၇၈	
	စီးပွားရေးပညာဘွဲ့.(ဘောဂဗေဒ)	၇၁၁	၄၄၀	၇၈၈		၅၇၂	
	စီးပွားရေးပညာ(ဂုဏ်ထူး)ဘွဲ့. (ဘောဂဗေဒ)	၁၇	၁၄	၁၃	၂၁		
	မဟာစီးပွားရေးပညာဘွဲ့.(ဘောဂဗေဒ)	၈	၁၇	၁၈	၁၆	၅	
	မဟာဖွံ့ဖြိုးရေးပညာဘွဲ့.	၃၄	၅၄	၁၇	၄၇	၃၁	
	ဖွံ့ဖြိုးရေးပညာဒီပလိုမာ (Dip.Ds.)	၁၂၈	၁၁၂	၁၇၇	၈၇	၁၀၄	
	ပါရဂူဘွဲ့.	၁	၃	၂	၄		
	စီးပွားရေးပညာဒီပလိုမာ		၇		၂၈		
	စာရင်းအင်းပညာ	၇၈၀	၆၄၂	၉၃၄	၁၀၈	၈၈၈	
	စီးပွားရေးပညာဘွဲ့.(စာရင်းအင်းပညာ)	၆၈၀	၅၅၂	၈၄၂	၅	၆၇၉	
	စီးပွားရေးပညာ(ဂုဏ်ထူး)ဘွဲ့.	၂၅	၂၉	၅	၁၁		
	စီးပွားရေးပညာမဟာဘွဲ့.(စာရင်းအင်းပညာ)	၁၅	၈	၉	၉	၁၈	
	လူဦးရေပညာဘွဲ့.	၅၅	၅၀	၇၃		၆၉	
	လူဦးရေပညာ(ဂုဏ်ထူး)ဘွဲ့.	၂					
	စာရင်းအင်းပညာဒီပလိုမာ (DS)		၃	၃	၃	၇	
	လူဦးရေပညာမဟာဘွဲ့.	၁					
	ပါရဂူဘွဲ့.	၂		၂		၁	
	သုတေသနဒီပလိုမာ				၈၀	၁၁၄	
	ဝါကိဇ္ဇာ	၂,၇၃၁	၂,၄၄၁	၃,၆၃၃	၂၀၄	၂,၅၆၀	
	ဝါကိဇ္ဇာဘွဲ့.	၁,၂၀၃	၁,၁၈၁	၁,၈၀၆		၈၆၉	
	စာရင်းကိုင်ပညာဘွဲ့.	၃၅၂	၂၈၀	၂၅၆	၁	၃၀၀	
	စာရင်းကိုင်ပညာဘွဲ့.(ဂုဏ်ထူး)	၃	၃			၁	
	စီးပွားရေးလုပ်ငန်းစီမံခန့်ခွဲမှုပညာဘွဲ့.	၃၄၈	၃၉၁	၉၀၄		၇၃၃	
	စီးပွားရေးလုပ်ငန်းသုံးစီမံခန့်ခွဲမှုပညာဘွဲ့.	၁၂၃	၁၀၅	၁၁၈		၁၃၀	
	ဝါကိဇ္ဇာဘွဲ့.(ဂုဏ်ထူး)	၁၅	၂၀	၈	၂၄		
	မဟာဝါကိဇ္ဇာဘွဲ့.	၇	၂၁	၁၃	၂၆	၁၅	
	စီးပွားရေးလုပ်ငန်းစီမံခန့်ခွဲမှုပညာမဟာဘွဲ့.	၅၉	၂၂၅	၂၉၅		၃၇၈	
	စီမံအုပ်ချုပ်မှုပညာဒီပလိုမာဘွဲ့.	၂၅	၄၆	၄၉	၄၂	၁၁၂	
	ဈေးကွက်ပညာဒီပလိုမာ				၈၃		
	စာရင်းကိုင်နှင့်စာရင်းစစ်ဘွဲ့.လွန်ဒီပလိုမာ	၄၅၉					
	စာရင်းကိုင်ပညာမဟာဘွဲ့.	၃	၂	၁		၁	
	စီးပွားရေးလုပ်ငန်းစီမံခန့်ခွဲမှုဘွဲ့.(ဂုဏ်ထူး)	၁	၃	၁၉	၂၇		

စဉ်	အညွှန်းကိန်း	၁၀/၁၁	၁၁/၁၂	၁၂/၁၃	၁၃/၁၄	၁၄/၁၅	၁၅/၁၆
	ဘဏ္ဍာရေးစာရင်းကိုင်ဒီပလိုမာ	၁၃၃					
	ဘဏ်လုပ်ငန်းဒီပလိုမာ		၁၅၈	၁၆၄			
	ပါရဂူဘွဲ့		၆		၁	၂	
	ဘဏ်လုပ်ငန်းနှင့်ဘဏ္ဍာရေးပညာမဟာဘွဲ့					၁၉	
	သမဝါယမ@	၁,၃၆၆	၁,၇၄၇	၁,၅၈၈	၃၉၈	၁,၄၄၃	
	ဝိဇ္ဇာ(စီးပွားရေးသိပ္ပံ)	၆၂၀	၆၅၃	၁,၀၆၅		၁,၀၃၁	
	စီးပွားရေးလုပ်ငန်းစာရင်းကိုင်ဒီပလိုမာ	၄၂၃	၅၃၄	၃၄၀	၂၃၃	၂၆၆	
	စီးပွားရေးစီမံခန့်ခွဲမှုဒီပလိုမာ	၁၇၇	၃၀၃	၃၀	၆၇	၈၆	
	ဈေးကွက်ဖော်ဆောင်ရေးစီမံခန့်ခွဲမှုဒီပလိုမာ	၁၄၆	၂၅၇	၁၅၃	၉၈	၆၀	
	ပညာရေး***	၁၁,၆၂၇	၁၁,၄၇၃	၁၁,၁၀၁	၁၂,၀၃၂	၉,၁၄၁	၅,၁၂၉
	ဒီပလိုမာ*	၇,၆၁၁	၇,၉၄၈	၇,၈၁၅	၈,၅၅၂	၄,၇၀၀	၅,၁၂၉
	ပညာရေးဘွဲ့	၃,၇၉၄	၃,၃၄၈	၃,၁၆၀	၃,၃၂၄	၂,၃၉၆	
	ပညာရေးဘွဲ့(ပေါင်းကူး)	၆၈	၂၅				
	မဟာပညာရေးဘွဲ့	၁၅၀	၁၄၇	၁၂၄	၁၅၃	၂၀၃	
	ပါရဂူဘွဲ့	၄	၅	၂	၃	၅	
	သစ်တောပညာ	၇၆	၈၃	၁၉၄	၁၉၀	၁၈၆	၁၈၁
	သစ်တောပညာဘွဲ့(ပြည်တွင်း)	၆၅	၈၀	၁၈၃	၁၇၇	၁၇၇	၁၇၀
	သစ်တောပညာမဟာဘွဲ့(ပြည်တွင်း)		၁			၁	၂
	သစ်တောပညာမဟာဘွဲ့(ပြည်ပ)	၆		၅	၁၃	၈	၇
	ပါရဂူဘွဲ့(ပြည်ပ)	၅	၂	၆			၂
	တိရစ္ဆာန်ဆေးပညာ	၁၁၈	၁၈၅	၆၅၇	၂၃၇	၂၇၂	၆၃
	တိရစ္ဆာန်ဆေးပညာဘွဲ့	၈၆	၁၄၂	၁၇၀	၂၂၂	၂၂၉	
	မွေးမြူထုတ်လုပ်ရေးဒီပလိုမာ			၄၄၉			
	မွေးမြူထုတ်လုပ်ရေးလုပ်ငန်းဒီပလိုမာ	၂၁	၂၁	၂၆		၇	
	တိရစ္ဆာန်ဆေးပညာမဟာဘွဲ့(ပြည်တွင်း)						၇
	တိရစ္ဆာန်ဆေးမဟာသိပ္ပံဘွဲ့(ပြည်တွင်း)	၈	၁၈	၆	၁၄	၂၆	၅၁
	ပါရဂူဘွဲ့(ပြည်တွင်း)		၁	၂		၇	၄
	ပါရဂူဘွဲ့(ပြည်ပ)	၃	၃	၄	၁	၃	၁

မှတ်ချက်။ @ ၎င်းအညွှန်းကိန်းများသည် သမဝါယမဦးစီးဌာနမှ ရရှိခြင်းဖြစ်ပါသည်။

*** တိုင်းရင်းသားလူမျိုးများဖွံ့ဖြိုးရေးတက္ကသိုလ်နှင့် ပြည်ထောင်စုရာထူးဝန်အဖွဲ့မှပေးသော ဘွဲ့ရအရေအတွက်များ ပါဝင်ပါသည်။

* PGDT-ဘွဲ့ လွန်ဆရာအတတ်ပညာဒီပလိုမာသင်တန်း၊ PGDMA-Multimedia အတတ်ပညာဘွဲ့ လွန်ဆရာအတတ်ပညာ ဒီပလိုမာသင်တန်း၊ D.TEC- လုပ်ငန်းခွင်အကြံဆရာအတတ်ပညာကျွမ်းကျင်မှုဒီပလိုမာသင်တန်း၊ D.TEdလုပ်ငန်းခွင်အကြံ ဆရာအတတ် ပညာဒီပလိုမာ သင်တန်းများကို ရည်ညွှန်းပါသည်။

တိရစ္ဆာန်ဆေးပညာဘွဲ့၏ ပညာသင်နှစ်ကို ၆ နှစ်သို့ တိုးမြှင့်လိုက်သည်။ ထို့ကြောင့်ဘွဲ့ပေးအပ်ခြင်းကို ၂၀၁၅/၂၀၁၆ခုနှစ်တွင် ကျင်းပခဲ့ခြင်း မရှိပါ။

စဉ်	အညွှန်းကိန်း	၁၀/၁၁	၁၁/၁၂	၁၂/၁၃	၁၃/၁၄	၁၄/၁၅	၁၅/၁၆
	ဝိဇ္ဇာနှင့် သိပ္ပံ ^၁	၁၀၈,၃၄၀	၁၀၅,၃၉၉	၁၁၇,၄၈၄	၁၅,၂၇၇	၇၁,၈၈၆	၃၈၆
	ဝိဇ္ဇာ	၆၆,၅၂၃	၆၆,၄၇၈	၇၂,၀၉၈	၁၀,၂၁၀	၄၅,၈၉၁	၁၈၈
	ဒီပလိုမာ	၂,၁၉၂	၂,၁၃၆	၃,၂၄၄	၂,၃၆၉	၂,၂၀၅	
	ဝိဇ္ဇာဘွဲ့	၆၂,၃၃၁	၆၂,၃၄၂	၆၇,၀၇၃	၅,၇၉၀	၄၂,၂၂၀	၃၈*
	ဝိဇ္ဇာဘွဲ့ (ဂုဏ်ထူး)	၇၈၈	၇၇၉	၆၂၇	၆၀၈	၂၈	
	ဝိဇ္ဇာဘွဲ့ (Q)	၃၇	၂၄	၃၀		၂၄	
	မဟာဝိဇ္ဇာဘွဲ့	၇၁၉	၇၄၈	၇၂၆	၁,၀၃၆	၁,၀၃၉	
	မဟာသုတေသနဘွဲ့	၈၃	၇၉	၉၃	၁၀၀	၁၀၃	
	ပါရဂူဘွဲ့	၂၂၃	၂၂၆	၂၂၆	၁၈၀	၁၈၅	
	ဝိဇ္ဇာဘွဲ့ (ဘွဲ့လွန်) PGDA	၁၀၈	၁၀၂	၇၉	၁၂၇	၈၇	
	ဘွဲ့လွန်ဒီပလိုမာ ^၂						၈၆
	မဟာဘွဲ့လွန်ဒီပလိုမာ ^၂						၆၄
	သိပ္ပံဘွဲ့	၄၁,၈၁၇	၃၈,၉၂၁	၄၅,၃၈၆	၅,၀၆၇	၂၅,၉၉၅	၁၉၈
	ဒီပလိုမာ	၅၂၉	၃၄၉	၄၃၄	၃၈၅	၃၁၈	
	သိပ္ပံဘွဲ့	၃၆,၅၅၈	၃၃,၅၅၃	၄၀,၄၈၆	၁၃	၂၂,၈၈၀	၁၉၈
	သိပ္ပံဘွဲ့ (ဂုဏ်ထူး)	၂,၄၁၇	၂,၅၃၄	၂,၁၆၁	၂,၂၃၉	၉၀	
	မဟာသိပ္ပံဘွဲ့	၁,၄၉၅	၁,၇၈၇	၁,၆၀၉	၁,၇၆၀	၂,၀၁၆	
	မဟာသုတေသနဘွဲ့	၄၂၇	၃၈၅	၃၉၄	၄၆၁	၄၇၄	
	ပါရဂူဘွဲ့	၃၉၁	၃၁၃	၃၀၂	၂၀၉	၂၁၇	
	နိုင်ငံခြားဘာသာ	၉၀၇	၉၄၆	၁,၅၀၇	၂၅၄	၉၇၄	
	ဒီပလိုမာ	၃၁၉	၂၃၅	၆၈၆	၂၁၂	၁၇၆	
	ဝိဇ္ဇာဘွဲ့	၅၇၀	၆၇၀	၇၆၇		၇၆၂	
	မဟာဝိဇ္ဇာဘွဲ့	၁၈	၄၁	၅၄	၄၂	၃၆	
	စိုက်ပျိုးရေး	၄၈၄	၄၀၂	၄၂၅	၄၁၃	၆၉	၄၅၃
	စိုက်ပျိုးရေးပညာဘွဲ့	၃၀၅	၃၆၉	၃၈၄	၃၈၉		၄၁၆
	စိုက်ပျိုးရေးပညာမဟာဘွဲ့	၁၄	၃၁	၃၉	၂၁	၆၃	၂၇
	ပါရဂူဘွဲ့	၆	၂	၂	၃	၃	၅
	စိုက်ပျိုးရေးဆိုင်ရာစီးပွားရေးဒီပလိုမာ	၁၅၉					
	စိုက်ပျိုးရေးဘွဲ့လွန်ဒီပလိုမာ					၃	၅
	ကျန်းမာရေး	၆,၀၆၆	၆,၁၉၇	၆,၁၅၂	၅,၉၇၈	၇,၉၄၉	၉,၉၆၃
	ဆေးပညာသိပ္ပံ	၂,၄၀၈	၂,၃၅၂	၂,၃၈၆	၂,၄၃၅	၈၈၆	၂,၄၁၈
	ဆေးပညာဘွဲ့	၂,၀၃၆	၁,၉၇၃	၁,၉၃၁	၁,၉၂၉	၂၈၁	၁,၆၂၇
	ဒီပလိုမာ (ဘွဲ့လွန်)	၆၁	၁၀၁	၁၂၆	၁၇၁	၁၇၃	၂၄၉
	ဆေးပညာမဟာသိပ္ပံ	၂၇၀	၂၅၂	၂၇၇	၂၉၀	၃၅၃	၄၆၆
	ဆေးလက်တွေ့ပါရဂူ	၂၆	၁၆	၄၃	၂၇	၆၁	၆၁
	ပါရဂူဘွဲ့	၁၅	၁၀	၉	၁၈	၁၈	၁၅
	သွားဘက်ဆိုင်ရာဆေးပညာ	၂၈၆	၂၉၅	၂၅၁	၂၄၀	၂၀၂	၂၅၂
	သွားဘက်ဆိုင်ရာဆေးပညာဘွဲ့	၂၆၉	၂၈၅	၂၃၉	၂၂၃	၁၉၁	၂၂၉
	မဟာသွားဘက်ဆိုင်ရာဆေးပညာဘွဲ့	၁၆	၉	၈	၈	၈	၂၀
	သွားဘက်ဆိုင်ရာလက်တွေ့ပါရဂူဘွဲ့	၁	၁	၄	၉	၃	၃

မှတ်ချက်။ ^၁ ဝိဇ္ဇာနှင့်သိပ္ပံတွင် ဥပဒေနှင့် သမိုင်း၊ ပထဝီ စသည့် ဝိဇ္ဇာဆိုင်ရာဘာသာရပ်များနှင့် ဇီဝဗေဒ၊ ရုက္ခဗေဒ၊ ဓာတုဗေဒ၊ သင်္ချာ စသည့် သိပ္ပံဘာသာရပ်များ ပါဝင်ပါသည်။

* ၎င်းအညွှန်းကိန်းများသည် ပညာရေးနှင့် လေ့ကျင့်ရေးဦးစီးဌာနမှ ရရှိခြင်း ဖြစ်ပါသည်။

^၂ စက်မှုပူးပေါင်းဖြင့်တင်ရေးနှင့် ပူးပေါင်းဆောင်ရွက်ရေးဦးစီးဌာန

စဉ်	အညွှန်းကိန်း	၁၀/၁၁	၁၁/၁၂	၁၂/၁၃	၁၃/၁၄	၁၄/၁၅	၁၅/၁၆
	ဆေးဝါးကျွမ်းကျင်မှုပညာ	၂၅၃	၂၃၈	၂၃၁	၂၁၆	၁၉၃	၂၂၉
	ဆေးဝါးကျွမ်းကျင်မှုပညာဘွဲ့	၂၄၅	၂၂၈	၂၂၇	၂၀၂	၁၈၃	၂၂၂
	ဆေးဝါးကျွမ်းကျင်မှုပညာမဟာဘွဲ့	၈	၁၀	၄	၁၄	၁၀	၇
	ဆေးဘက်ဆိုင်ရာနည်းပညာ	၂၅၆	၂၅၇	၂၇၀	၂၃၂	၂၀၃	၂၂၈
	ဆေးဘက်ဆိုင်ရာနည်းပညာဘွဲ့	၂၄၃	၂၄၇	၂၆၄	၂၂၃	၁၉၇	၂၁၃
	ဆေးဘက်ဆိုင်ရာနည်းပညာမဟာသိပ္ပံဘွဲ့	၁၃	၁၀	၆	၉	၆	၁၅
	သူနာပြုပညာ	၁,၆၂၅	၁,၆၂၀	၁,၆၇၀	၁,၅၆၃	၁,၇၅၃	၁,၈၁၅
	သူနာပြုဒီပလိုမာ	၁,၁၆၁	၁,၁၈၉	၁,၂၄၁	၁,၁၉၆	၁,၂၈၈	၁,၂၅၈
	သူနာပြုသိပ္ပံဘွဲ့	၄၅၉	၄၂၅	၄၂၀	၃၆၀	၄၅၁	၅၄၇
	သူနာပြုသိပ္ပံမဟာဘွဲ့	၅	၆	၉	၇	၁၄	၁၀
	အခြေခံကျန်းမာရေးပညာ	၁၆၄	၂၄၄	၁၉၂	၁၇၈	၂၁၁	၂၀၄
	လက်ထောက်ကျန်းမာရေးမှူး(အကျဉ်းချိုး)		၇၂	၅၀	၅၆	၈၀	၇၅
	ကျန်းမာရေးသိပ္ပံဘွဲ့	၁၆၄	၁၇၂	၁၄၂	၁၂၂	၁၃၁	၁၂၉
	အခြေခံကျန်းမာရေးဝန်ထမ်းလေ့ကျင့် မွေးထုတ်ပေး	၉၂၁	၉၈၄	၁,၀၂၂	၉၇၄	၁,၀၇၈	၁,၂၈၂
	သားဖွားဆရာမ	၈၀၇	၈၇၉	၈၉၀	၉၁၃	၉၄၇	၁,၁၄၅
	အမျိုးသမီးကျန်းမာရေးဆရာမ	၁၁၄	၁၀၅	၁၃၂	၆၁	၁၃၁	၁၃၇
	မြန်မာ့တိုင်းရင်းဆေးပညာ	၁၅၃	၂၀၇	၁၃၀	၁၄၀	၃,၄၂၃	၃,၅၃၅
	မြန်မာ့တိုင်းရင်းဆေးပညာ [#] (ဒီပလိုမာ)	၆၂				၂,၁၈၇	၂,၁၈၇
	မြန်မာ့တိုင်းရင်းဆေးပညာဘွဲ့	၉၁	၂၀၇	၁၃၀	၁၄၀	၁,၂၂၀	၁,၃၂၃
	မြန်မာ့တိုင်းရင်းဆေးပညာမဟာဘွဲ့					၁၆	၂၅
	(DPPS, MMU, MMMC ,DTPC, DOC, DET, FD, UVS, DHE, FAD, DERPT, DOP, DHRH, DTM)						
၂၇။	ကျွမ်းကျင်မှုအဆင့်အလိုက် သက်မွေးပညာ လေ့ကျင့်ပေးခဲ့သူများ						
	- စက်မှုလက်မှုသိပ္ပံ	၁၃,၄၁၀	၁၃,၄၆၉	၂၄,၅၄၀			၈၀၈
	- အစိုးရနည်းပညာအထက်တန်းကျောင်း	၃,၉၅၂	၉၆၂	၁,၀၁၁	၇၈၅	၆၄၈	၇၄၃
	- စိုက်ပျိုးရေးသိပ္ပံ	၅၅၉	၃၈၈	၅၁၅	၈၈၁	၁,၅၀၀	၈၁၃
	- သစ်တောပညာသင်တန်းကျောင်း*	၈၇၆	၈၉၁	၈၈၅	၇၄၉	၁၇၄	၁၆၄
	- ကူးသန်းရောင်းဝယ်ရေးပညာသင်ကျောင်း	၂၈၅	၂၅၉	၁၅၇	၁၅၃	၁၁၃	၁၉၂
	- ယွန်းပညာကောလိပ်	၁၀၁	၆၂	၄၈	၈၄	၈၄	၁၃၈
	- ယက္ခန်းကျောင်း	၁၈၀	၁၇၄	၂၅၁	၂၅၂	၂၇၃	၂၈၄
	- အသေးစားစက်မှုလက်မှုလုပ်ငန်းမှ ဖွင့်လှစ် သော ကာလတိုကျွမ်းကျင်မှုသင်တန်း				၁,၆၆၂	၂,၀၇၂	၅,၅၂၆
	- သမဝါယမကောလိပ်	၂,၇၃၀	၃,၅၃၆	၃,၇၈၃	၃,၅၁၃	၄,၅၉၆	၅,၁၉၆
	- သမဝါယမသင်တန်းကျောင်း	၃၈၆	၃၈၉	၂၈၃	၃၀၆	၂၁၀	၂၈၂
	- စက်မှုသင်တန်းကျောင်း	၆၈၆	၈၉၁	၈၆၈	၈၀၈	၉၅၆	၃၀၉
	- နယ်လှည့် အိမ်တွင်းမှု သင်တန်း				၄၁၅	၈၁၀	၅၂၀
	- အခြေခံလျှပ်စစ်သင်တန်း(ကာလတို)					၄၂	၁၇၅
	- လျှပ်စစ်ကျွမ်းကျင်မှုအခြေခံသင်တန်း	၁၆၄	၁၇၁	၁၀၇	၁၀၁	၁၃၉	၁၉၄
	- အသေးစားလယ်ယာသုံးအင်ဂျင်နှင့် မော်တော်ဆိုင်ကယ် ထိန်းသိမ်းရေးနှင့် ပြုပြင်ရေးသင်တန်း (ကာလတို)					၂၂	၃၀
	- ဘွဲ့လက်ခံကိုင်တွယ်သူများသင်တန်း	၁၂၃	၇၂	၆၆	၁၂၄	၁၆၀	၁၆၈

မှတ်ချက်။ * သစ်တောဦးစီးဌာန

ဒီပလိုမာသင်တန်း ခေတ္တရပ်နားထားပါသည်။

စဉ်	အညွှန်းကိန်း	၁၀/၁၁	၁၁/၁၂	၁၂/၁၃	၁၃/၁၄	၁၄/၁၅	၁၅/၁၆
	- ဂဟေဆက်သင်တန်း(ကာလတို) -သံဂဟေဆက်သင်တန်း(ADBကာလတိုသင်တန်း) - နယ်လှည့်စက်မှုလက်မှုသင်တန်း - နယ်လှည့်အိမ်တွင်းမှုသင်တန်း - ခေတ်မီမော်တာအထည်ချုပ်စက်သင်တန်း အမျိုးသမီးအိမ်တွင်းမှုသင်တန်းကျောင်း ကျောင်းအရေအတွက် ကျောင်းသားအရေအတွက် နယ်စပ်ဒေသတိုင်းရင်းသားလူငယ်များ စက်မှုလက်မှု သင်တန်းကျောင်း ကျောင်းအရေအတွက် ကျောင်းသားအရေအတွက် - အလယ်တန်းဆရာအတတ်သင်တန်း - မူလတန်းဆရာအတတ်သင်တန်း - နယ်စပ်ဒေသတိုင်းရင်းသားလူငယ်များ ဖွံ့ဖြိုးရေး သင်တန်းကျောင်းများ ကျောင်းအရေအတွက် ကျောင်းသားအရေအတွက် (DOC, DTVET, DOP, S-SID, FD, DIC, DET)					၁၁ ၂၅၀ ၁,၅၀၈ ၈၈၂	၂၅ ၂၄၀ ၁,၀၀၉ ၅၆၄
၂၈။	သက်ကြီးစာတတ်မြောက်မှုနှုန်း ကျား မ လူငယ်စာတတ်မြောက်မှုနှုန်း ကျား မ နယ်စပ်ဒေသကျောင်းသားဦးရေ('၀၀၀) စုစုပေါင်း မူလတန်း အလယ်တန်း အထက်တန်း နယ်စပ်ဒေသကျောင်းသားဦးရေ('၀၀၀) စုစုပေါင်း မူလတန်း အလယ်တန်း အထက်တန်း	ပြည်ထောင်စု ကျား မ ပြည်ထောင်စု ကျား မ စုစုပေါင်း မူလတန်း အလယ်တန်း အထက်တန်း စုစုပေါင်း မူလတန်း အလယ်တန်း အထက်တန်း	၉၄.၉၅ ၉၄.၆၂ ၉၅.၂၇ ၉၇.၈၄ ၉၈.၅၁ ၉၇.၁၅ ၂၀၆.၈၁ ၁၂၈.၉၄ ၆၂.၁၈ ၁၅.၅၉ ၂၀၆.၈၁ ၁၂၈.၉၄ ၆၂.၁၈ ၁၅.၅၉	၉၅.၀၁ ၉၄.၆၇ ၉၅.၃၄ ၉၇.၈၅ ၉၈.၅၂ ၉၇.၁၆ ၂၁၈.၂၅ ၁၃၂.၁၂ ၆၉.၁၅ ၁၆.၉၈ ၂၁၈.၂၅ ၁၃၂.၁၂ ၆၉.၁၅ ၁၆.၉၈	၉၅.၀၈ ၉၄.၇၅ ၉၅.၄၀ ၉၇.၈၇ ၉၈.၅၄ ၉၇.၁၇ ၂၁၈.၈၅ ၁၃၇.၈၈ ၆၄.၇၇ ၁၆.၂၀ ၂၁၈.၈၅ ၁၃၇.၈၈ ၆၄.၇၇ ၁၆.၂၀	၉၅.၁၃ ၉၄.၇၅ ၉၅.၄၀ ၉၄.၅၀ ၉၄.၅၀ ၉၃.၅၉ ၁၉၈ ၁၂၀ ၆၁ ၁၇ ၁၉၈ ၁၂၀ ၆၁ ၁၇	၈၉.၅၂ ၉၂.၆၄ ၈၆.၈၈ ၉၄.၀၂ ၉၄.၆၃ ၉၃.၇၁ ၂၀၁ ၁၂၁ ၆၁ ၁၉ ၂၀၁ ၁၂၁ ၆၁ ၁၉
၂၉။	ပြည်ပသို့သွားရောက်သည့်စာရင်း* ပါရဂူဘွဲ့ မဟာဘွဲ့ သုတေသန သင်တန်း လေ့လာရေး			၂၁၉ ၁၀ ၁၁ ၄ ၆၉ ၃၄	၄၁၈ ၃ ၁၄ ၇ ၁၀၇ ၆၃		

မှတ်ချက်။ * ပြက္ခဒိန်နှစ်ကို ရည်ညွှန်းပါသည်။

စဉ်	အညွှန်းကိန်း	၁၀/၁၁	၁၁/၁၂	၁၂/၁၃	၁၃/၁၄	၁၄/၁၅	၁၅/၁၆	
	ဆွေးနွေးပွဲ အစည်းအဝေး/ညီလာခံ အခြား (DHE)			၅၀ ၃၄ ၇	၈၄ ၁၁၀ ၃၀			
၃၀။	ပညာရေးအဆင့်အလိုက် အမျိုးသမီးဦးရေ အချိုးအစား (%) - မူလတန်းအဆင့် - အလယ်တန်းအဆင့် - အထက်တန်းအဆင့် - အသက်မွေးဝမ်းကျောင်းတက္ကသိုလ်များ - ဝိဇ္ဇာနှင့်သိပ္ပံတက္ကသိုလ်များ - စက်မှုလက်မှုသိပ္ပံ (GTI) - စိုက်ပျိုးရေးသိပ္ပံ (SAI) - အစိုးရနည်းပညာအထက်တန်းကျောင်း (GTHS) (DERPT, DOP, DTVET, DHE)							
		၄၉.၁၄	၄၉.၂၁	၄၉.၀၂	၄၉.၀၀	၄၉.၀၁	၄၈.၈၃	
		၅၀.၁၁	၅၀.၃၃	၅၀.၅၇	၅၁.၀၀	၅၀.၈၉	၅၁.၂၄	
		၅၃.၉၃	၅၃.၈၅	၅၄.၀၀	၅၅.၀၀	၅၅.၃၈	၅၅.၆၀	
		၇၁.၉၇	၇၆.၇၇	၇၅.၆၂	၇၅.၇၈	၇၃.၀၆		
		၆၆.၉၅	၆၆.၃၂	၅၈.၆၆	၅၈.၅၈	၆၃.၃၄		
		၅၁.၈၀	၅၇.၈၈	၄၆.၆၈			၃၉.၄၈	
		၃၇.၀၀	၃၅.၀၀	၄၁.၇၅	၄၃.၂၅	၄၇.၇၃	၃၈.၉၉	
		၃၃.၂၀	၃၃.၁၆	၃၇.၁၉	၃၀.၉၆	၂၉.၇၈	၃၃.၅၃	
၃၁။	အစိုးရဌာနများရှိ အရာရှိကြီးများတွင် အမျိုးသမီးပါဝင်မှုအချိုးအစား (%) လွှတ်တော်တွင်အမျိုးသမီးအမတ်ပါဝင်မှု ရာခိုင်နှုန်း တရားစီရင်ရေးကဏ္ဍတွင်အမျိုးသမီးပါဝင်မှု ရာခိုင်နှုန်း (CSO)	၃၆.၆၁	၃၇.၃၈	၃၇.၃၀	၃၉.၄၅	၃၉.၁၀	၄၄.၇၀	
		၂.၉၄	၄.၆၁	၄.၆၉	၄.၆၉	၄.၇၅	၁၀.၃၆	
		၄၅.၁၀	၄၆.၇၂	၄၆.၄၇	၄၆.၆၅	၄၈.၀၂		
၃၂။	စုစုပေါင်းလုပ်သားအင်အား [#] (သန်းပေါင်း) အလုပ်လက်ရှိ(သန်းပေါင်း) [#] အလုပ်လက်မဲ့(သန်းပေါင်း) [#] (DOL , DOP)	ပေါင်း ကျား မ	၃၀.၉၆* ၁၉.၁၃* ၁၁.၈၃*	၃၁.၃၉* ၁၉.၄၀* ၁၁.၉၉*	၃၁.၈၂* ၁၉.၆၆* ၁၂.၁၆*	၃၂.၁၄* ၁၉.၈၆* ၁၂.၂၈*	၂၂.၁၁ [@] ၁၃.၄၀ [@] ၈.၇၁ [@]	၂၈.၅၅ ^{**} ၁၂.၄၇ ^{**} ၉.၄၈ ^{**}
		ပေါင်း ကျား မ				၂၁.၂၃ [@] ၁၂.၈၈ [@] ၈.၃၅ [@]	၂၈.၇၉ ^{**} ၁၂.၃၉ ^{**} ၉.၄၀ ^{**}	
		ပေါင်း ကျား မ				၀.၈၇ [@] ၀.၅၂ [@] ၀.၃၅ [@]	၀.၁၆ ^{**} ၀.၀၈ ^{**} ၀.၀၈ ^{**}	
၃၃။	လုပ်သားအင်အားပါဝင်မှုနှုန်း (%) [#] (LFPR) (DOL , DOP)	ပေါင်း ကျား မ	၆၆.၀၆* ၈၂.၃၆* ၅၀.၀၄*	၆၆.၀၄* ၈၂.၃၈* ၅၀.၀၂*	၆၆.၂၈* ၈၂.၆၇* ၅၀.၂၃*	၆၆.၉၄* ၈၃.၅၀* ၅၀.၇၃*	၇၁.၀၀ [@] ၈၅.၂၀ [@] ၅၀.၅၀ [@]	၆၀.၇၀ ^{**} ၈၀.၂၀ ^{**} ၅၁.၆၀ ^{**}

မှတ်ချက်။ # ပြက္ခဒိန်နှစ်ကိုရည်ညွှန်းပါသည်။

* ၁၉၉၀ ခုနှစ် မြန်မာနိုင်ငံလုပ်သားအင်အားစစ်တမ်း (အသက် ၁၀ နှစ်နှင့်အထက် လူဦးရေ)၊ အလုပ်သမားညွှန်ကြားရေးဦးစီးဌာန

@ ၂၀၁၄ ခုနှစ် လူဦးရေနှင့် အိမ်အကြောင်းအရာသန်းခေါင်စာရင်း၊ ပြည်သူ့အင်အားဦးစီးဌာန၊ (အသက် ၁၅ နှစ်မှ ၆၄ နှစ်အထိ အိမ်ထောင်စုများနှင့် အဖွဲ့အစည်းများ၏ လူဦးရေကို အခြေခံ၍ တွက်ချက်ထားခြင်းဖြစ်ပါသည်။

-၂၀၁၅ ခုနှစ်၊ မြန်မာနိုင်ငံလုပ်သားအင်အား၊ ကလေးလုပ်သားနှင့် ကျောင်းအပြီးလုပ်ငန်းခွင်ဝင်ရောက်မှု အကူးအပြောင်းဆန်းစစ်ခြင်းစစ်တမ်း၊ အလုပ်သမားညွှန်ကြားရေးဦးစီးဌာန (အိမ်ထောင်စုများ၏ အလုပ်လုပ်ကိုင်နိုင်သော အသက် ၁၅ နှစ်နှင့်အထက် လူဦးရေပေါ်တွင် အခြေခံ၍ တွက်ချက်ထားခြင်း ဖြစ်ပါသည်။)

စဉ်	အညွှန်းကိန်း	၁၀/၁၁	၁၁/၁၂	၁၂/၁၃	၁၃/၁၄	၁၄/၁၅	၁၅/၁၆
၃၄။	အလုပ်လက်မဲ့နှုန်း(%) [#]	ပေါင်း ၄.၀၀*	၄.၀၁*	၄.၀၁*	၄.၀၁*	၄.၀၀ [@]	၀.၈၀**
		ကျား ၃.၆၆*	၃.၆၆*	၃.၆၆*	၃.၆၆*	၃.၉၀ [@]	၀.၇၀**
		မ ၄.၅၅*	၄.၅၉*	၄.၅၈*	၄.၅၈*	၄.၁၀ [@]	၀.၉၀**
	စုစုပေါင်းလုပ်သားအင်အားအပြည့်အဝအသုံးမချနိုင်မှုရာခိုင်နှုန်း(%)	ပေါင်း					
(DOL , DOP)		ကျား					၆.၀၀**
		မ					၈.၁၀**
၃၅။	ပညာရေးအဆင့်အလိုက် အလုပ်လက်ရှိ (ရာခိုင်နှုန်း)	စာမတတ်သူ					၉.၄၀**
		မူလတန်း					၃၅.၇၀**
		အလယ်တန်း					၂၁.၃၀**
	(DOL)	အထက်တန်း					၆.၂၀**
၃၆။	အလုပ်အကိုင်အလိုက်နှင့်လုပ်ငန်းအမျိုးအစား အလိုက်						
	အလုပ်လက်ရှိဦးရေ (ရာခိုင်နှုန်း)						
	လုပ်ငန်းအမျိုးအစားအလိုက်				၁၀၀.၀	၁၀၀.၀*	
	လယ်ယာ၊ သား၊ ငါး၊ သစ်တော				၅၂.၂	၅၁.၇*	
	လက်လီလက်ကားရောင်းဝယ်ရေး၊ မော်တော်ကား၊ မော်တော်ဆိုင်ကယ် ပြုပြင်ရေး				၉.၄	၁၄.၃*	
	ကုန်ထုတ်လုပ်မှုလုပ်ငန်းများ				၆.၈	၁၀.၉*	
	အခြားလုပ်ငန်းများ				၁၆.၂	၉.၁*	
	ဆောက်လုပ်ရေး				၄.၆	၄.၇*	
	သယ်ယူပို့ဆောင်ရေးနှင့်ကုန်ပစ္စည်းသိုလှောင်ရေးလုပ်ငန်းများ				၃.၉	၄.၄*	
	စီမံအုပ်ချုပ်ရေးနှင့် ထောက်ပံ့မှုဆိုင်ရာလုပ်ငန်းများ				၁.၂	၂.၃*	
	တည်းခိုခန်းနှင့်အစားအသောက်ဝန်ဆောင်မှု လုပ်ငန်းများ				၄.၇	၁.၃*	
	သတ္တုတူးဖော်ရေးနှင့်ကျောက်မိုင်းလုပ်ငန်းများ				၀.၈	၀.၉*	
	အိမ်အကူ					၀.၃*	
	လျှပ်စစ်၊ ဓာတ်ငွေ့၊ ရေနွေးငွေ့နှင့်လေအေးဖြန့်ဖြူးမှုလုပ်ငန်း				၀.၂	၀.၁*	
	အလုပ်အကိုင်အလိုက်					၁၀၀.၀*	၁၀၀.၀ [#]
	လယ်ယာ၊ သစ်တောနှင့်ငါးလုပ်ငန်းကျွမ်းကျင်လုပ်သားများ					၄၂.၉*	၄၂.၇ [#]
	အခြေခံအလုပ်အကိုင်များ					၁၆.၀*	၁၇.၈ [#]
ဝန်ဆောင်မှုနှင့်အရောင်းလုပ်သားများ					၁၂.၈*	၁၆.၀ [#]	
လက်မှုနှင့်ဆက်စပ်ကုန်သွယ်ရေးလုပ်သားများ					၁၁.၇*	၁၁.၉ [#]	
စက်ကိရိယာကိုင်တွယ်အသုံးပြုသူများ၊ တပ်ဆင်သူများ					၃.၈*	၄.၅ [#]	
အသက်မွေးဝမ်းကျောင်းပညာရှင်များ					၂.၄*	၂.၉ [#]	
စက်မှုလက်မှုပညာရှင်နှင့် တွဲဖက်ပညာရှင်များ					၁.၈*	၁.၉ [#]	

မှတ်ချက်။ # ပြက္ခဒိန်နှစ်ကိုရည်ညွှန်းပါသည်။
 * ၁၉၉၀ ခုနှစ် မြန်မာနိုင်ငံလုပ်သားအင်အားစစ်တမ်း (အသက် ၁၀ နှစ်နှင့်အထက် လူဦးရေ)၊ အလုပ်သမားညွှန်ကြားရေးဦးစီးဌာန
 @ ၂၀၁၄ ခုနှစ် လူဦးရေနှင့် အိမ်အကြောင်းအရာသန်းခေါင်စာရင်း၊ ပြည်သူ့အင်အားဦးစီးဌာန၊ (အသက် ၁၅ နှစ်မှ ၆၄ နှစ်အထိ အိမ်ထောင်စုများနှင့် အဖွဲ့အစည်းများ၏ လူဦးရေကို အခြေခံ၍ တွက်ချက်ထားခြင်းဖြစ်ပါသည်။
 ** ၂၀၁၅ ခုနှစ်လုပ်သားအင်အား၊ ကလေးလုပ်သားနှင့်ကျောင်းအပြီးလုပ်ငန်းခွင်ဝင်ရောက်မှုအကူအပြောင်းဆန်းစစ်ခြင်းစစ်တမ်း၊ အလုပ်သမားညွှန်ကြားရေးဦးစီးဌာန (အိမ်ထောင်စုများ၏ အလုပ်လုပ်ကိုင်နိုင်သော အသက် ၁၅ နှစ်နှင့်အထက် လူဦးရေပေါ်တွင် အခြေခံ၍ တွက်ချက်ထားခြင်း ဖြစ်ပါသည်။)

စဉ်	အညွှန်းကိန်း	၁၀/၁၁	၁၁/၁၂	၁၂/၁၃	၁၃/၁၄	၁၄/၁၅	၁၅/၁၆
	စာရေးလုပ်ငန်း အထောက်အကူပြုလုပ်သားများ မန်နေဂျာများ စစ်မှုထမ်းအလုပ်အကိုင်များ အခြား (DOL , DOP)					၂.၃* ၀.၆* ၅.၇*	၁.၅# ၀.၇# ၀.၁#
၃၇။	လုပ်သားအမျိုးအစားအလိုက်အလုပ်လက်ရှိ ဦးရေ (၁၅+) အလုပ်ရှင် ကိုယ်ပိုင်အလုပ်လုပ်ကိုင်သူ အလုပ်အကိုင်အခြေအနေအလိုက် အလုပ်သမား မိသားစုအလုပ်သမား (လုပ်ခမပေးရသူ) (DOL , DOP)					၄.၈* ၃၉.၅* ၃၉.၀* ၁၆.၉*	၃.၈# ၄၅.၉# ၃၈.၅# ၁၁.၈#
၃၈။	ပိုင်ဆိုင်မှုအလိုက်လုပ်ငန်းဦးရေ သမဝါယမ ပုဂ္ဂလိက [@] ဖက်စပ် [@] ပိုင်ဆိုင်မှုအလိုက်လုပ်ငန်းဦးရေ တိုးတက်မှုနှုန်း သမဝါယမ ပုဂ္ဂလိက [@] ဖက်စပ် [@] (DOL , DOC)	၈၃ ၁၂၅,၆၈၇ ၄၄၀	၇၉ ၁၃၁,၁၅၇ ၄၀၆	၇၅ ၁၃၂,၄၃၉ ၃၇၇	၇၉ ၁၃၉,၅၂၄ ၄၀၃	၇၉ ၁၅၇,၉၆၁ ၁၅၇	၆၄ ၁၅၃,၉၃၁ ၃၉၈
		၀.၀၀% ၁.၀၇% ၃.၀၄%	-၄.၈၂% ၄.၃၅% -၇.၇၃%	-၅.၀၆% ၀.၉၈% -၇.၁၄%	၅.၃၃% ၅.၃၅% ၆.၉၀%	၀.၀၀% ၁၃.၂၁% -၆၁.၀၄%	-၁၈.၉၉% -၂.၅၅% ၁၅၃.၅၀%
၃၉။	လူမှုဖူလုံရေးလုပ်ငန်းများ ပေါင်း တွင်အကျုံးဝင်သော ကျား လုပ်သားအရေအတွက် မ (SSB)	၅၃၄,၅၃၃ ၂၈၂,၆၆၂ ၂၅၁,၈၇၁	၅၇၀,၄၇၃ ၂၉၈,၅၂၀ ၂၇၁,၉၅၃	၆၂၄,၀၁၈ ၃၁၆,၃၂၉ ၃၀၇,၆၈၉	၇၀၃,၁၃၄ ၃၃၄,၇၂၃ ၃၆၈,၄၁၁	၇၇၈,၈၃၇ ၃၅၉,၅၅၈ ၄၁၉,၂၇၉	၈၇၁,၃၂၀ ၃၈၈,၉၈၁ ၄၈၂,၃၃၉

မှတ်ချက်။ * ၂၀၁၄ ခုနှစ် လူဦးရေနှင့် အိမ်အကြောင်းအရာသန်းခေါင်စာရင်း၊ ပြည်သူ့အင်အားဦးစီးဌာန၊ (အသက် ၁၅ နှစ်မှ ၆၄ နှစ်အထိ အိမ်ထောင်စုများနှင့် အဖွဲ့အစည်းများ၏ လူဦးရေကို အခြေခံ၍ တွက်ချက်ထားခြင်းဖြစ်ပါသည်။
၂၀၁၅ခုနှစ်၊လုပ်သားအင်အား၊ကလေးလုပ်သားနှင့်ကျောင်းအပြီးလုပ်ငန်းခွင်ဝင်ရောက်မှုအကူအပြောင်းဆန်းစစ်ခြင်းစစ်တမ်း၊ အလုပ်သမားညွှန်ကြားရေးဦးစီးဌာန၊ (အိမ်ထောင်စုများ၏ အလုပ်လုပ်ကိုင်နိုင်သော အသက် ၁၅ နှစ်နှင့်အထက် လူဦးရေပေါ်တွင် အခြေခံ၍ တွက်ချက်ထားခြင်း ဖြစ်ပါသည်။)
@ ပြက္ခဒိန်နှစ်ကို ရည်ညွှန်းပါသည်။

စဉ်	အညွှန်းကိန်း	၁၀/၁၁	၁၁/၁၂	၁၂/၁၃	၁၃/၁၄	၁၄/၁၅	၁၅/၁၆
၄၀။	(က) ဂျီဒီပီ ၂၀၀၅/၀၆ ဈေးနှုန်း* - ကျပ်-သန်းပေါင်း - ဂျီဒီပီတိုးတက်မှုနှုန်း (ခ) ဂျီဒီပီ ၂၀၁၀/၁၁ ဈေးနှုန်း* - ကျပ်-သန်းပေါင်း - ဂျီဒီပီတိုးတက်မှုနှုန်း (PD)	၂၀,၇၉၂,၁၀၆ ၉.၆					
၄၁။	(က) တစ်ဦးကျဂျီဒီပီ ၂၀၀၅/၀၆ ဈေးနှုန်း(ကျပ်) (ခ) တစ်ဦးကျဂျီဒီပီ ၂၀၁၀/၁၁ ဈေးနှုန်း(ကျပ်) (ဂ) နှစ်အလိုက်တစ်ဦးကျ ဂျီဒီပီ(ကျပ်) (PD)	၃၄၇,၈၁၀	၆၉၅,၅၆၃	၇၃၉,၃၀၉ ⁺	၉၅၄,၉၆၉ ⁺	၁,၀၁၄,၇၂၉ ⁺	၁,၀၇၉,၂၆၃ [#]
၄၂။	လူတစ်ဦးအတွက် စားသောက်ကုန်ရရှိနိုင်မှု (ကီလိုဂရမ်) ဆန် စားသုံးဆီ အသား ငါး (PD) ပဲအမျိုးမျိုး	၂၈၅.၉၂ ၁၈.၁၀ ၃၂.၈၃ ၆၂.၈၂ ၇၉.၉၉	၂၉၆.၃၀ ၂၂.၄၈ ၄၁.၅၁ ၈၀.၀၀ ၇၇.၇၅	၂၆၉.၃၃ ⁺ ၁၉.၃၆ ⁺ ၄၅.၀၇ ⁺ ၈၄.၉၂ ⁺ ၈၁.၂၁ ⁺	၂၈၁.၇၆ ⁺ ၁၇.၅၉ ⁺ ၄၈.၈၇ ⁺ ၉၀.၅၇ ⁺ ၈၈.၇၈ ⁺	၂၆၃.၅၈ ⁺ ၁၆.၁၅ ⁺ ၅၃.၀၇ ⁺ ၉၄.၇၃ ⁺ ၈၆.၁၅ ⁺	၂၆၅.၀၀ [#] ၁၅.၈၃ [#] ၅၂.၆၁ [#] ၉၈.၁၂ [#] ၉၄.၆၂ [#]

မှတ်ချက်။ အညွှန်းကိန်းအမှတ် ၃၈ သည် အလုပ်သမားညွှန်ကြားရေးဦးစီးဌာနမှ (၁) နှစ် တစ်ကြိမ် ကောက်ယူသော အလုပ်သမားစာရင်းများမှ ရရှိပါသည်။ ၂၀၀၂ ခုနှစ်မှ စ၍ တစ်နှစ်တစ်ကြိမ် ကောက်ယူပြုစုခဲ့ရာ မြို့ပေါ်ရှိ ပုဂ္ဂလိကကဏ္ဍနှင့် ကိုယ်တိုင်/ အခြားအလုပ်သမားများ အားလုံး အကျုံးဝင်ပါသည်။

* (၁) တစ်မျိုးသားလုံး၏ ပြည်တွင်းအသားတင်ထုတ်လုပ်မှု အမှန်တန်ဖိုးတွက်ချက်ရာတွင် ၂၀၀၅-၂၀၀၆ မှ ၂၀၀၆-၂၀၀၇ ခုနှစ်အထိကို ၂၀၁၀ - ၂၀၁၁ ပုံမှန်ဈေးနှုန်းဖြင့် တွက်ချက်ပြီး ၂၀၁၀-၂၀၁၁ ခုနှစ်မှစ၍ ၂၀၁၁-၂၀၁၂ ခုနှစ်ဈေးနှုန်းဖြင့်တွက်ချက်ထားပါသည်။

(၂) ၂၀၁၁-၂၀၁၂ ဘဏ္ဍာနှစ်တွင် စာရင်းအင်းကိန်းဂဏန်းများ မှန်ကန်ရေးအတွက် မြေကြီးမြေပုံမှန်ကန်ရေးလုပ်ငန်း၊ မြေပြင်စာရင်း အမှန်ရရှိရေး၊ စာရင်းကောက်ယူရေးလုပ်ငန်းတို့ကို ဆောင်ရွက်ခဲ့ခြင်းကြောင့် သီးနှံစိုက်ဧက ၂ သန်းခန့်လျော့နည်းခဲ့ပြီး အချို့သီးနှံများ၏ အထွက်လျော့နည်း ခဲ့သည်။

+ ရှေ့ပြေးအမှန်ကို ရည်ညွှန်းပါသည်။

မတ်လကုန်အချက်အလက်များ ဖြစ်ပါသည်။

စဉ်	အညွှန်းကိန်း	၁၀/၁၁	၁၁/၁၂	၁၂/၁၃	၁၃/၁၄	၁၄/၁၅	၁၅/၁၆
၄၃။	ရင်းနှီးမြှုပ်နှံမှု (ကျပ်-သန်းပေါင်း)	၉,၁၁၅,၀၇၄	၁၃,၅၁၆,၁၆၀	၁၅,၃၁၆,၃၇၁.၃ ⁺	၁၈,၂၈၂,၇၈၁.၅ ⁺	၂၀,၇၀၀,၈၅၉.၅ ⁺	၂၅,၂၄၃,၀၆၉.၈ [#]
	ပြည်ပပို့ကုန် (ကျပ်-သန်းပေါင်း)	၄၉,၁၀၆.၈	၇,၃၈၁,၅၆၄.၈	၇,၆၄၄,၆၄၅.၆ ⁺	၁၀,၈၃၁,၄၂၄.၅ ⁺	၁၂,၄၉၆,၅၃၆.၉ ⁺	၁၃,၆၆၃,၅၂၅.၇ [#]
	ပြည်ပပို့ကုန် (ဒေါ်လာ-သန်းပေါင်း)	၈,၈၆၁	၉,၁၃၅.၆	၈,၉၇၇.၀ ⁺	၁၁,၂၀၄.၀ ⁺	၁၂,၅၂၃.၇ ⁺	၁၁,၁၄၈.၆ [#]
	သွင်းကုန် (ကျပ်-သန်းပေါင်း)	၃၅,၅၀၈.၄	၇,၃၀၀,၃၂၈.၅	၇,၇၂၂,၉၀၄.၉ ⁺	၁၃,၃၀၁,၉၉၅.၆ ⁺	၁၆,၅၉၆,၅၃၇.၂ ⁺	၂၀,၃၁၇,၄၅၆.၉ [#]
	သွင်းကုန်(ဒေါ်လာ သန်းပေါင်း) (PD)	၆,၄၁၂.၇	၉,၀၃၅.၁	၉,၀၆၈.၉ ⁺	၁၃,၇၅၉.၅ ⁺	၁၆,၆၃၂.၆ ⁺	၁၆,၅၇၇.၈ [#]
၄၃။	ရင်းနှီးမြှုပ်နှံမှု (ကျပ်-သန်းပေါင်း)	၉,၁၁၅,၀၇၄	၁၃,၅၁၆,၁၆၀	၁၅,၃၁၆,၃၇၁.၃ ⁺	၁၈,၂၈၂,၇၈၁.၅ ⁺	၂၀,၇၀၀,၈၅၉.၅ ⁺	၂၅,၂၄၃,၀၆၉.၈ [#]
	ပြည်ပပို့ကုန် (ကျပ်-သန်းပေါင်း)	၄၉,၁၀၆.၈	၇,၃၈၁,၅၆၄.၈	၇,၆၄၄,၆၄၅.၆ ⁺	၁၀,၈၃၁,၄၂၄.၅ ⁺	၁၂,၄၉၆,၅၃၆.၉ ⁺	၁၃,၆၆၃,၅၂၅.၇ [#]
	ပြည်ပပို့ကုန် (ဒေါ်လာ-သန်းပေါင်း)	၈,၈၆၁	၉,၁၃၅.၆	၈,၉၇၇.၀ ⁺	၁၁,၂၀၄.၀ ⁺	၁၂,၅၂၃.၇ ⁺	၁၁,၁၄၈.၆ [#]
	သွင်းကုန် (ကျပ်-သန်းပေါင်း)	၃၅,၅၀၈.၄	၇,၃၀၀,၃၂၈.၅	၇,၇၂၂,၉၀၄.၉ ⁺	၁၃,၃၀၁,၉၉၅.၆ ⁺	၁၆,၅၉၆,၅၃၇.၂ ⁺	၂၀,၃၁၇,၄၅၆.၉ [#]
	သွင်းကုန်(ဒေါ်လာ သန်းပေါင်း) (PD)	၆,၄၁၂.၇	၉,၀၃၅.၁	၉,၀၆၈.၉ ⁺	၁၃,၇၅၉.၅ ⁺	၁၆,၆၃၂.၆ ⁺	၁၆,၅၇၇.၈ [#]
၄၄။	ကဏ္ဍအလိုက်နိုင်ငံ တော်အသုံးစရိတ်များ (ကျပ်သန်းပေါင်း)						
	စုစုပေါင်း	၇,၀၇၄,၇၂၄	၇,၄၈၇,၃၈၇	၁၀,၄၉၇,၁၂၈ ⁺	၁၄,၄၆၂,၈၇၆		
	လယ်ယာ	၂၅၉,၉၀၈	၂၉၅,၆၃၀	၃၈၀,၇၃၀ ⁺	၄၉၈,၈၈၆		
	သားငါး	၄၁,၃၆၈	၂၄,၀၁၇	၁၁,၂၅၉ ⁺	၅၃,၆၉၅		
	သစ်တော	၁၄၇,၅၁၈	၁၄၀,၀၅၂	၂၇၂,၈၁၉ ⁺	၂၉၅,၅၀၆		
	စွမ်းအင်	၃,၉၈၉	၄,၄၅၁	၅၁,၀၄၃ ⁺	၂၅,၁၉၈		
	သတ္တု	၃၆၄,၅၁၂	၄၀၀,၁၄၈	၁,၆၂၇,၅၆၄ ⁺	၂,၀၂၄,၇၅၇		
	စက်မှုလက်မှု	၃၉၃,၃၀၆	၃၄၆,၁၈၅	၈၃၇,၅၉၃ ⁺	၇၆၇,၈၇၇		
	လျှပ်စစ်ဓာတ်အား	၆၅၄,၇၈၇	၈၁၆,၃၇၃	၇၅၈,၂၂၄ ⁺	၁,၅၉၃,၀၄၆		
	ဆောက်လုပ်ရေး	၄၄၆,၉၂၇	၈၁၅,၇၄၆	၇၈၀,၁၆၈ ⁺	၇၄၃,၄၁၆		
	ပို့ဆောင်ရေး	၂၆၅,၀၂၄	၂၅၈,၅၂၁	၂၈၅,၇၄၃ ⁺	၄၀၀,၈၄၀		
	ဆက်သွယ်ရေး	၃၀၉,၀၆၄	၄၈၀,၀၇၅	၂၆၅,၈၀၃ ⁺	၄၅၉,၄၉၉		
ကုန်သွယ်ရေး	၄၈၈,၅၈၆	၆၄၅,၇၀၂	၁၉၈,၈၇၇ ⁺	၆၄၁,၃၇၂			

မှတ်ချက်။ + ရှေ့ပြေးအမှန်ကို ရည်ညွှန်းပါသည်။
မတ်လကုန်အချက်အလက်များ ဖြစ်ပါသည်။

စဉ်	အညွှန်းကိန်း	၁၀/၁၁	၁၁/၁၂	၁၂/၁၃	၁၃/၁၄	၁၄/၁၅	၁၅/၁၆
	လူမှုရေး ၄၅၂,၆၉၀ ပညာရေး ၂၆၆,၈၀၄ ကျန်းမာရေး ၈၅,၇၈၄ အခြား ၁၀၀,၁၀၂ ငွေရေးကြေးရေး ၄၃၇,၀၀၇ စီမံခန့်ခွဲရေးနှင့်အုပ်ချုပ်ရေး ၂,၈၁၀,၀၃၈ (PD)	၄၅၂,၆၉၀	၅၀၂,၈၆၂	၁,၅၇၁,၆၅၀ ⁺	၁,၇၇၀,၇၈၀		
၄၅။	စားသုံးသူဈေးဆန္ဒကိန်း (၂၀၀၆=၁၀၀) ^၁ ပြည်ထောင်စု (CSO)	၁၅၈.၉၃	၁၆၃.၃၂	၁၆၇.၉၄	၁၇၇.၅၃	၁၈၈.၀၂	၂၀၉.၅၄
၄၆။	စိုက်ပျိုးမြေ ('၀၀၀ ဧက) လူတစ်ဦးအတွက်ပျမ်းမျှစိုက်ပျိုးမြေ(ဧက)** (DALMS)	၅၈,၂၃၄	၅၅,၅၈၉	၅၂,၀၀၆	၅၂,၇၉၉	၅၂,၈၀၅	၅၂,၆၈၉
၄၇။	မြေယာအသုံးချမှု('၀၀၀ ဧက) အသားတင်စိုက်ပျိုးမြေ ပလပ်ထားသည့်မြေ စိုက်ပျိုးနိုင်သောမြေရိုင်း သစ်တောဖုံးလွှမ်းမှု* အခြားသစ်တောနယ်မြေ* ကြိုးဝိုင်းတောနှင့်ကြိုးပြင် ကာကွယ်တော သဘာဝထိန်းသိမ်းရေးနယ်မြေ (DALMS, FD)	၂၉,၇၀၃	၂၉,၄၅၄	၂၉,၂၅၈	၂၉,၃၂၈	၂၉,၆၁၆	၂၉,၆၇၁
၄၈။	မော်တော်ကားစီးရေ ^၁ (လူ,၀၀၀လျှင်) နှစ်ဘီးတပ်ယာဉ်စီးရေ ^၂ (လူ,၀၀၀လျှင်) ယာဉ်စီးရေ စုစုပေါင်း ^၃ (လူ,၀၀၀လျှင်) (RTAD)	၆.၀၂	၆.၀၅	၆.၄၀	၈.၃၀	၁၂.၄၀	၁၄.၅၀
၄၉။	လစဉ်အိမ်ထောင်စုအလိုက် စွမ်းအင် သုံးစွဲမှုအသုံးစရိတ်(ကျပ်) ပြည်ထောင်စု ကျေးလက် မြို့ (CSO)			၉,၀၂၇.၅၆	၈,၅၁၇.၃၁		

အရင်းအမြစ်။ ^၁ အိမ်ထောင်စုဝင်ငွေနှင့် စားသုံးမှုစစ်တမ်း ၂၀၀၆၊ ပြက္ခဒိန်နှစ်ကို ရည်ညွှန်းပါသည်။

^၂ အသားတင်စိုက်ဧရိယာအပေါ်တွင် အခြေခံ၍ တွက်ချက်ထားခြင်း ဖြစ်ပါသည်။

မှတ်ချက်။ + ရှေ့ပြေးအမှန်ကို ရည်ညွှန်းပါသည်။

* စီမံကိန်းနှင့် စာရင်းအင်းဌာန၊ သဘာဝပတ်ဝန်းကျင်နှင့် သားငှက်တိရစ္ဆာန် ထိန်းသိမ်းရေးဌာန၊ လေ့ကျင့်ရေးနှင့် သုတေသနဖွံ့ဖြိုးရေးဌာန၊ သစ်တောဦးစီးဌာန၊ ပတ်ဝန်းကျင်ထိန်းသိမ်းရေးနှင့် သစ်တောရေးရာဝန်ကြီးဌာန

* ပြက္ခဒိန်နှစ်ကိုရည်ညွှန်းပါသည်။

(၁) မော်တော်ကားစီးရေစာရင်းတွင် လူစီးယာဉ်၊ကုန်တင်ယာဉ် (ဝန်ပေါ့+ဝန်လေး)၊ ခရီးသည်တင်ယာဉ်နှင့် သီးသန့်ရည်ရွယ်ချက်ဖြင့် အသုံးပြုသည့် ယာဉ်များ (လူနာတင်ယာဉ်၊ မီးသတ်ယာဉ်၊ နိဗ္ဗာန်ယာဉ်)စသည်တို့ပါဝင်ပါသည်။

(၂) နှစ်ဘီးတပ်ယာဉ်စာရင်းတွင် မိုပက်ဆိုင်ကယ်၊စကူတာဆိုင်ကယ်နှင့် ရိုးရိုးနှစ်ဘီးတပ်ဆိုင်ကယ်များပါဝင်ပါသည်။

(၃) ယာဉ်စီးရေ (စုစုပေါင်း) စာရင်းတွင် လူစီးယာဉ်၊ ကုန်တင်ယာဉ် (ဝန်ပေါ့+ဝန်လေး) ခရီးသည်တင်ယာဉ်၊ သီးသန့်ရည်ရွယ်ချက်ဖြင့် အသုံးပြုသည့် ယာဉ်များ။

* ကမ္ဘာလုံးဆိုင်ရာ သစ်တောအရင်းအမြစ် အကဲဖြတ်မှု ၂၀၁၅ ခုနှစ်၊ IRS Liss 3 2010 Satel Life ပုံရိပ်များကို အသုံးပြုဖော်ပြထားသော FAO ၏ အချက်အလက်များ

စဉ်	အညွှန်းကိန်း	၁၀/၁၁	၁၁/၁၂	၁၂/၁၃	၁၃/၁၄	၁၄/၁၅	၁၅/၁၆
၅၀။	မီးရထားခရီးသည် မိုင်သန်းပေါင်း လမ်း (မိုင်/ဖာလုံ)** တံတား (စင်း/ပေ)** (MR,DRD)	၃,၃၂၈.၇၂၀ ၁,၃၅၅/၂ ၆၀၆	၃,၀၉၂.၇၀၉ ၈၆၆/၆ ၁၁,၃၄၆	၂,၃၆၅.၈၇၈ ၁,၀၆၈/၆ ၁၃,၈၄၉	၂,၂၂၆.၈၁၅ ၂,၆၇၆/၆ ၄၅,၇၅၇	၂,၁၂၂.၇၄၃ ၄,၉၁၇/၃ ၉၀,၇၁၀	၁,၉၄၆.၉၈၀ ၃,၈၀၅/၃ ၈၅,၂၈၆
၅၁။	မီးရထား - ကုန်တန် မိုင်သန်းပေါင်း မီးရထား-သံလမ်းမိုင် မီးရထား-ခရီးမိုင် (MR)	၆၉၇.၈၄၈ ၄,၇၂၉.၅၃ ၃,၆၀၅.၄၈	၇၂၁.၈၆၃ ၄,၇၈၀.၅၇ ၃,၆၅၂.၅၂	၆၀၁.၉၀၆ ၄,၈၁၇.၉၂ ၃,၆၈၇.၉၄	၅၁၅.၀၁၀ ၄,၈၅၄.၅၈ ၃,၇၂၁.၈၂	၅၀၄.၇၅၈ ၄,၉၃၃.၁၅ ၃,၇၉၅.၃၃	၄၇၅.၆၂၀ ၄,၉၃၃.၈၆ ၃,၇၉၅.၃၃
၅၂။	တယ်လီဖုန်းအရေအတွက် Fixed Phone အရေအတွက် မိုဘိုင်းဖုန်းအရေအတွက် လူ ၁,၀၀၀ လျှင် တယ်လီဖုန်းအလုံးပေါင်း စာပို့ဝန်ဆောင်မှု - စာတိုက်စခန်းတစ်ခုမှ ဝန်ဆောင် မှုပေးသည့်ပျမ်းမျှ ဧရိယာ စုစုပေါင်း (စ/ကီလိုမီတာ) -စာတိုက်ဝန်ထမ်းတစ်ဦးမှဝန် ဆောင်မှုပေးသည့်ပျမ်းမျှလူဦး ရေ စုစုပေါင်း - လူတစ်ဦး၏ပျမ်းမျှပေးပို့သည့် ချောစာ - စာတိုက်ရုံးစုစုပေါင်း - လုပ်ငန်းပြည့်စာတိုက် - လုပ်ငန်းခွဲစာတိုက် - ကျေးရွာကိုယ်စားလှယ် - ဝန်ထမ်းအင်အားစုစုပေါင်း - စာတိုက်သေတ္တာစုစုပေါင်း - စာတိုက်ပုံးစုစုပေါင်း - ငွေကြေးကိစ္စများ လက်ခံဆောင် ရွက်ပေးသည့် စာတိုက်စုစုပေါင်း အမြန်ချောစာဝန်ဆောင်မှု မြို့ လုပ်ငန်း - အမြန်ငွေပို့လွှာဝန်ဆောင်မှု မြို့ လုပ်ငန်း မြန်မာ့စာတိုက်လုပ်ငန်း၊ (PTD)	၁,၆၄၀,၇၇၀ ၄၉၂ ၁၀,၂၃၁ ၁.၆	၂,၁၆၁,၈၆၂ ၄၉၀ ၁၀,၉၆၃ ၀.၉	၄,၃၃၄,၉၈၀ ၄၉၀ ၁၁,၆၀၁ ၀.၃	၈,၂၅၉,၄၅၆ ၄၉၀ ၁၁,၆၀၁ ၀.၃	၂,၃၇၄,၁၅၉ ၅၆,၀၄၁ ၁၉,၈၄၈,၁၁၈ ၃၉၅.၇၂၀ ၄၈၉ ၁၂,၆၂၇ ၀.၀၃ ၁,၃၈၄ ၇၈၀ ၂၁၂ ၃၉၅ ၄,၀၇၁ ၁,၅၇၁ ၁,၇၆၈ ၇၈၀ ၁၅၃ ၃၅၅ ၃၃၇	၃၇,၈၀၉,၅၄၁ ၅၂၃,၇၂၂ ၃၇,၂၈၅,၈၁၉ ၇၃၄.၃၆၂ ၄၉၁ ၁၀,၇၃၆ ၀.၀၄ ၁,၃၇၈ ၇၇၈ ၂၁၀ ၃၉၀ ၄,၇၈၉ ၄၅၀ ၁,၆၃၂ ၇၇၈ ၁၇၄ ၃၅၆

မှတ်ချက်။ ** ကျေးလက်ဒေသဖွံ့ဖြိုးတိုးတက်ရေးဦးစီးဌာန

စဉ်	အညွှန်းကိန်း	၁၀/၁၁	၁၁/၁၂	၁၂/၁၃	၁၃/၁၄	၁၄/၁၅	၁၅/၁၆
၅၃။	<p>ရေဒီယို၊ ကက်ဆက်၊ ရုပ်/သံစက်၊ ဗီဒီယို ပြစက်အသုံးပြုသည့်အိမ်ထောင်စု ရာခိုင်နှုန်း</p> <ul style="list-style-type: none"> - ရေဒီယိုအလုံးပေါင်း ၁၁၈ ၄၅ ၄၉၄ ၁၄ - ရေဒီယိုအလုံးပေါင်း(လူ ၁,၀၀၀ လျှင်) ၀.၀၀၂ ၀.၀၀၁ ၀.၀၁ ၀.၀၀ - ရုပ်/သံစက်အလုံးပေါင်း ၈၉,၄၇၇ ၇၇,၃၈၃ ၄၀,၃၄၆ ၈,၇၆၅ - ရုပ်/သံစက်အလုံးပေါင်း (လူ ၁,၀၀၀လျှင်) ၁.၅၀ ၁.၂၉ ၀.၆၇ ၀.၁၄ <p>အင်တာနက်အသုံးပြုသူအရေအတွက်[#]</p> <ul style="list-style-type: none"> - အစိုးရ ၉.၈၉ ၁၁.၃၀ ၁၈.၁၆ ၄၅.၁၀ ၄,၀၆၀,၆၃၁ ၁၄,၁၂၉,၂၁၈ - ပုဂ္ဂလိက ၁.၁၅ ၃.၀၃ ၄.၂၁ ၀.၄၆ - ၈.၇၄ ၈.၂၇ ၁၃.၉၅ ၄၄.၆၄ <p>(PTD)</p>						
၅၄။	<p>နေ့စဉ်ထုတ်သတင်းစာဖြန့်ချိမှု (ထောင်ပေါင်း)</p> <p>မြန်မာ အင်္ဂလိပ်</p> <p>(NPE)</p>	၂၆၁	၂၈၂	၃၀၉	၃၄၃	၃၄၁	၃၂၈
၅၅။	<p>လူထုဆက်သွယ်ရေး အစိုးရ[*]</p> <p>အခြားလူထုဆက်သွယ်ရေး</p> <ul style="list-style-type: none"> - ခရိုင်ပြည်သူ့စာကြည့်တိုက်များ ၆၆ ၆၆ ၇၀ ၇၁ ၇၂ ၇၂ - မြို့နယ်ပြည်သူ့စာကြည့်တိုက်များ ၂၅၉ ၂၅၉ ၂၆၀ ၂၁၂ ၂၅၈ ၂၅၈ - မြို့နယ်ခွဲပြည်သူ့စာကြည့်တိုက်များ ၈၂ ၈၂ ၈၄ ၁၃၃ ၈၄ ၈၄ - စာဖတ်သူဦးရေ (ထောင်ပေါင်း) ၁,၅၇၄ ၁,၀၁၉ ၁,၃၉၅ ၂,၆၇၂ ၁,၁၆၂ ၄,၁၄၅ <p>ပုဂ္ဂလိက[*]</p> <ul style="list-style-type: none"> - မှတ်ပုံတင်ကင်းလွတ်ခွင့်စာကြည့် တိုက်များ ၁၀,၂၆၈ ၁၀,၂၉၉ ၁၀,၃၀၂ ၁၀,၃၀၂ ၅,၄၇၁ ၅,၄၇၁ - ဖွင့်လှစ်ပြီးကိုယ့်အားကိုးစာကြည့် တိုက်များ ၅၅,၇၅၅ ၅၅,၇၅၅ ၅၅,၇၅၅ ၅၅,၇၅၅ ၅၅,၇၅၅ ၅၅,၇၅၅ - သတ်မှတ်ချက်စံ (၅) ချက်နှင့်ညီသည့် ကျေးရွာ စာကြည့်တိုက် ၃၃,၀၇၃ ၄,၈၂၈ ၄,၈၂၈ ၅,၄၁၄ ၅,၆၅၅ ၆,၀၀၆ <p>ရုပ်ရှင်ရုံများ ၁၁၀ ၁၀၉ ၁၀၆ ၉၂ ၆၇ ၈၈</p> <p>ဗီဒီယိုပြသမှုရုံများ ၁၈,၆၄၇ ၁၃,၆၃၁ ၉,၀၈၉ ၆,၃၁၉ ၄,၇၅၀ ၃,၅၂၁</p> <p>ကာရာအိုကေရုံများ ၁,၂၁၈ ၁,၃၆၅ ၁,၆၆၁ ၂,၀၁၂ ၂,၀၇၆ ၁,၅၅၈</p> <p>တည်းဖြတ်/ရိုက်ကူး/ထုတ်လုပ်/ကူးယူ/ ဖြန့်ချိ/ငှားရမ်းခြင်းလုပ်ငန်းများ ၁၅၂ ၁၀၇ ၃၄၂ ၂၉၇ ၂၉၆ ၂၇၇</p> <p>ရုပ်မြင်သံကြားထပ်ဆင့်လွှင့်စက်ရုံ ၂၂၆ ၂၃၁ ၂၃၇ ၂၄၅ ၂၅၂ ၂၅၃</p> <p>TV, FM နှင့် DVB -T2 ထုတ်လွှင့်ခြင်း ၂၂၆ ၂၃၁ ၂၃၇ ၂၄၅ ၂၅၂ ၂၅၃</p> <p>၁။ Analogue TV ထုတ်လွှင့်ခြင်း ၂၂၆ ၂၃၁ ၂၃၇ ၂၄၅ ၂၅၂ ၂၅၃</p> <p>၂။ ဒီဂျစ်တယ် DVB -T2 ထုတ်လွှင့်ခြင်း ၄ ၂၆ ၉၅ ၁၄၅</p>						

မှတ်ချက်။ [#] မြန်မာဆက်သွယ်ရေးလုပ်ငန်းနှင့် ရတနာပုံတယ်လီပို့
^{*} ပြက္ခဒိန်နှစ်ကို ရည်ညွှန်းပါသည်။

စဉ်	အညွှန်းကိန်း	၁၀/၁၁	၁၁/၁၂	၁၂/၁၃	၁၃/၁၄	၁၄/၁၅	၁၅/၁၆
	၃။ မြန်မာ့အသံ FM ရေဒီယို ထပ်ဆင့်လွှင့် စက်ရုံ	၈	၈	၈	၂၅	၆၀	၈၇
	၄။ ရေဒီယို FM စက်ရုံ	၅၅	၆၁	၆၁	၆၁	၆၁	၇၁
	ရေဒီယို FM ကုမ္ပဏီ	၆	၆	၆	၆	၆	၆
	ရေဒီယိုထုတ်လွှင့်စက်ရုံ	၃	၃	၃	၃	၃	၃
	E-Learning Centre	၇၃၉	၇၃၉	၇၃၉	၇၃၄		
	ကိုယ်ပွားသတင်းစာတိုက်များ (MPDP, IPRD, MRTV)	၉	၉	၉	၉		
၅၆။	လူမှုဝန်ထမ်းစောင့်ရှောက်ရေးလုပ်ငန်းများ						
	ကလေးပြုစုရေးဌာနများ(အစိုးရ)						
	(က) ကလေးပြုစုရေးဌာနခွဲအရေအတွက်	၅	၅	၅	၆	၆	၇
	(ခ) ကလေးဦးရေအရေအတွက်	၂၃၈	၂၃၈	၂၃၃	၂၀၉	၂၀၈	၂၀၁
	မူလတန်းကြိုကျောင်း(အစိုးရ)						
	(က) ကျောင်းအရေအတွက်	၆၈	၆၈	၆၈	၇၅	၇၅	၉၄
	(ခ) ကလေးသူငယ်အရေအတွက်	၁၀,၁၅၁	၁၀,၁၅၁	၉,၇၈၄	၁၀,၉၁၇	၁၁,၈၆၀	၁၃,၅၀၉
	ရှေးဦးအရွယ်ကလေးသူငယ်ပြုစုပျိုးထောင်ရေး နှင့် ဖွံ့ဖြိုးရေးဆိုင်ရာ ပင်မအထောက်အကူပြု ဗဟိုဌာန (အစိုးရ)						
	(က) ကျောင်းအရေအတွက်					၁	၁
	(ခ) ကလေးသူငယ်အရေအတွက်					၁၀၅	၅၈၂
	အမျိုးသားလူငယ်သင်တန်းကျောင်း(အစိုးရ)						
	(က) ကျောင်းအရေအတွက်	၇	၇	၇	၇	၇	၇
	(ခ) ကျောင်းသားဦးရေ	၉၈၈	၉၈၆	၉၇၅	၁,၀၂၀	၁,၀၀၁	၉၈၅
	အမျိုးသမီးကလေးများသင်တန်းကျောင်း(အစိုးရ)						
	(က) ကျောင်းအရေအတွက်	၃	၃	၃	၃	၃	၃
	(ခ) ကျောင်းသူဦးရေ	၃၅၇	၃၃၇	၃၄၇	၃၀၃	၃၇၁	၂၉၆
	အမျိုးသမီးများဖွံ့ဖြိုးတိုးတက်ရေးဌာန (အစိုးရ)						
	(က) ဌာနအရေအတွက်	၂	၂	၂	၂	၂	၂
	(ခ) အမျိုးသမီးဦးရေ	၁၅၅	၂၈၄	၂၄၁	၁၆၆	၁၆၃	၁၄၂
	အမျိုးသမီးသက်မွေးအတတ်ပညာသင်ကျောင်း (အစိုးရ)						
	(က) ကျောင်းအရေအတွက်	၄	၄	၄	၄	၄	၄
	(ခ) အမျိုးသမီးဦးရေ	၂၄၅	၂၇၉	၁၅၉	၁၈၁	၁၈၄	၁၈၃
	အမျိုးသမီးများပြုစုစောင့်ရှောက်ရေးဌာန (အစိုးရ)						
	(က) ဌာနအရေအတွက်	၂	၂	၂	၂	၂	၂
	(ခ) အမျိုးသမီးဦးရေ	၂၃၈	၂၀၀	၅၁၉	၅၄	၃၀	၁၉
	သက်ကြီးရွယ်အိုနေ့ပိုင်းစောင့်ရှောက်ရေး ဂေဟာ (အစိုးရ)						
	(၁) ဂေဟာအရေအတွက်				၁	၁	၁
	(၂) ဘိုးဘွားအရေအတွက်				၅၀	၇၀	၇၀

စဉ်	အညွှန်းကိန်း	၁၀/၁၁	၁၁/၁၂	၁၂/၁၃	၁၃/၁၄	၁၄/၁၅	၁၅/၁၆
	မျက်မမြင်ပညာသင်ကျောင်း (အစိုးရ)						
	(က) ကျောင်းအရေအတွက်	၂	၂	၂	၂	၂	၂
	(ခ) ကျောင်းသားဦးရေ	၁၇၅	၁၇၇	၂၀၂	၂၀၉	၂၃၂	၂၂၂
	နားမကြားသောကလေးများကျောင်း (အစိုးရ)						
	(က) ကျောင်းအရေအတွက်	၁	၁	၁	၁	၂	၂
	(ခ) ကျောင်းသားဦးရေ	၂၀၉	၁၈၇	၁၈၇	၁၈၂	၂၁၈	၂၈၄
	မသန်စွမ်းသက်ကြီးသင်တန်းကျောင်း (အစိုးရ)						
	(က) ကျောင်းအရေအတွက်	၁	၁	၁	၁	၁	၁
	(ခ) ကျောင်းသားဦးရေ	၂၅၄	၁၈၇	၁၁၄	၅၈	၁၄၆	၁၃၄
	မသန်စွမ်းသက်ငယ်သင်တန်းကျောင်း (အစိုးရ)						
	(က) ကျောင်းအရေအတွက်	၁	၁	၁	၁	၂	၂
	(ခ) ကျောင်းသားဦးရေ	၁၇၀	၁၉၇	၁၉၇	၂၃၄	၃၂၄	၂၉၆
	မသန်စွမ်းကလေးများပြုစုစောင့်ရှောက်ရေးဌာန (အစိုးရ)						
	(က) ကျောင်းအရေအတွက်	၁	၁	၁	၁	၁	၁
	(ခ) ကျောင်းသားဦးရေ	၄၆	၅၉	၆၂	၆၅	၆၈	၇၇
	မူးယစ်ဆေးဝါးသုံးစွဲသူများပြန်လည်ထူထောင်ရေးစခန်း(အစိုးရ)						
	(က) စခန်းအရေအတွက်	၁၂	၁၂	၁၂	၁၂	၁၂	၁၂
	(ခ) သင်တန်းသားဦးရေ	၂၁၆	၃၉၉	၄၆၀	၁၅၆	၃၀၈	၂၉၉
	အိမ်တွင်းမှုသက်မွေးလုပ်ငန်းပညာသင်ကျောင်း (အစိုးရ)						
	(က) ကျောင်းအရေအတွက်	၇	၇	၇	၇	၇	၁၀
	(ခ) ကျောင်းသားဦးရေ	၄,၀၇၀	၄,၄၃၁	၅,၀၉၄	၁၀,၀၇	၁၄,၁၆၇	၁၆,၂၂၄
	လူမှုဝန်ထမ်းအတတ်သင်သိပ္ပံကျောင်း(အစိုးရ)						
	(က) ကျောင်းအရေအတွက်	၁	၁	၁	၁	၁	၁
	(ခ) ကျောင်းသားဦးရေ	၁၈၂	၃၂၁	၂၄၆	၃၀၄	၁,၃၄၅	၉၃၀
	လူကုန်ကူးခံရသူများယာယီစောင့်ရှောက်ရေးဂေဟာ						
	(၁) ဂေဟာအရေအတွက်	၁	၁	၁	၁	၄	၄
	(၂) လူကုန်ကူးခံရသူအရေအတွက်	၃၀၈	၃၀၂	၁၅၅	၅	၁၃၂	၁၅၀
	လူငယ်ဖွံ့ဖြိုးရေးပရဟိတဂေဟာ (အစိုးရမဟုတ်သောအဖွဲ့အစည်းများ)						
	(က) ဌာနအရေအတွက်	၁၆၈	၁၉၅	၂၀၇	၂၂၄	၂၂၈	၂၂၈
	(ခ) သင်တန်းသားအရေအတွက်	၉,၈၁၁	၁၄,၄၁၅	၁၅,၃၇၂	၁၆,၉၈၃	၁၆,၇၁၃	၁၆,၅၈၈
	စေတနာ့ဝန်ထမ်းအမျိုးသမီးသက်မွေးကျောင်း (အစိုးရမဟုတ်သောအဖွဲ့အစည်းများ)						
	(က) ကျောင်းအရေအတွက်	၁၀	၁၀	၁၀	၁၀	၁၁	၁၁
	(ခ) ကျောင်းသူဦးရေ	၄၈၉	၅၈၂	၅၆၃	၅၅၉	၆၀၉	၇၀၈

စဉ်	အညွှန်းကိန်း	၁၀/၁၁	၁၁/၁၂	၁၂/၁၃	၁၃/၁၄	၁၄/၁၅	၁၅/၁၆
	ဘိုးဘွားရိပ်သာ(အစိုးရမဟုတ်သောအဖွဲ့အစည်း) (က)ဘိုးဘွားရိပ်သာအရေအတွက်(မှတ်ပုံတင်ပြီး) (ခ) ဘိုးဘွားအရေအတွက်	၅၅ ၂,၀၇၆	၅၅ ၂,၁၁၇	၅၈ ၂,၁၄၆	၆၆ ၂,၂၈၂	၇၃ ၂,၄၃၈	၇၈ ၂,၆၀၆
	စေတနာ့ဝန်ထမ်းမျက်မမြင်ကျောင်း (အစိုးရမဟုတ်သောအဖွဲ့အစည်းများ) (က) ကျောင်းအရေအတွက် (ခ) သင်တန်းသားအရေအတွက်	၅ ၂၄၄	၅ ၃၃၁	၅ ၃၆၀	၇ ၅၉၂	၇ ၄၉၉	၇ ၆၃၃
	စေတနာ့ဝန်ထမ်းနားမကြားကျောင်း (အစိုးရမဟုတ်သောအဖွဲ့အစည်းများ) (က) ကျောင်းအရေအတွက် (ခ) သင်တန်းသားအရေအတွက်	၁ ၁၃၀	၁ ၁၄၉	၁ ၁၅၆	၁ ၁၅၆	၁ ၁၅၆	၁ ၂၃၃
	စေတနာ့ဝန်ထမ်းမသန်စွမ်းကလေးများပြုစုရေး ကျောင်း(အစိုးရမဟုတ်သောအဖွဲ့အစည်းများ) (က) ကျောင်းအရေအတွက် (ခ) ကလေးသူငယ်အရေအတွက်	၁ ၁၀၀	၁ ၁၄၉	၁ ၁၈၉	၁ ၁၈၉	၄ ၂၃၆	၄ ၂၆၁
	စေတနာ့ဝန်ထမ်းမူလတန်းကြိုကျောင်း (အစိုးရမဟုတ်သော အဖွဲ့အစည်းများ) (က) ကျောင်းအရေအတွက် (ခ) ကလေးဦးရေ (DSW)	၇၃၀ ၂၆,၂၆၁	၇၃၀ ၂၆,၂၆၁	၇၆၄ ၂၇,၈၂၇	၈၅၀ ၃၁,၄၆၄	၉၀၀ ၃၃,၃၃၈	၉၂၁ ၃၄,၈၄၉
၅၇။	မြန်မာနိုင်ငံ မိခင်နှင့်ကလေးစောင့်ရှောက်ရေး လုပ်ငန်းများ [#] - သားဖွားခန်းအရေအတွက်စုစုပေါင်း - မိခင်ရင်သွေးကျန်းမာရေးရိပ်မြုံအရေအတွက် - ပြည်သူ့လူထုအခြေပြု အာဟာရဌာန - ကလေးသူငယ်ဘက်စုံဖွံ့ဖြိုးရေး ဌာနပေါင်း - ကလေးသူငယ်ပေါင်း - စက်ချုပ်သင်တန်းကျောင်း တက်ရောက်သူဦးရေ - အချက်အပြုတ်သင်တန်း တက်ရောက်သူ ဦးရေ - အခြားသင်တန်းကျောင်းများ - အသေးစားချေးငွေထောက်ပံ့ခြင်းဖြင့် စိုက်ပျိုး ရေးနှင့် မွေးမြူရေးလုပ်ငန်း လုပ်ကိုင်သူဦးရေ - တူးဖော်ပြီးသောရေတွင်းအရေအတွက် - သန့်စင်ပြီးသောရေတွင်းအရေအတွက် - အစီရင်ခံသည့်ကာလအတွင်းအသစ်ဆောက်လုပ် သည့်ယင်လုံအိမ်သာအရေအတွက် (MMCWA)	၁၃၃ ၁၁ ၁,၃၇၆ ၁,၁၄၂ ၃၅,၅၂၄ ၁၂၄,၁၆၁ ၂၀၂,၁၇၁ ၂၆,၁၀၃ ၁၀,၃၇၄ ၉,၂၉၈ ၃၀၉,၂၃၁ ၅၉၈,၀၈၄	၁၃၄ ၁၁ ၁,၂၃၆ ၈၇၅ ၂၇,၃၈၁ ၁၀၀,၃၄၀ ၁၈၂,၀၇၂ ၂၇,၀၈၁ ၈,၉၅၉ ၆,၄၉၂ ၂၂၄,၁၄၂ ၂၇၀,၄၂၈	၁၃၃ ၁၁ ၆၂၇ ၈၂၅ ၂၆,၀၉၈ ၉၀,၆၃၀ ၁၇၆,၃၂၄ ၉၂,၄၀၃ ၅,၀၈၁ ၃,၂၁၃ ၁၄၀,၁၈၆ ၅၃,၄၆၅	၁၃၄ ၁၁ ၇၈၆ ၇၀၃ ၂၆,၉၈၂ ၅၃,၉၃၄ ၇၆,၉၇၈ ၅၅,၅၉၃ ၄,၉၆၀ ၉,၃၅၀ ၈၆,၇၅၉ ၃၄,၅၇၆	၁၃၄ ၁၁ ၇၈၆ ၇၀၃ ၂၆,၉၈၂ ၅၃,၉၃၄ ၇၆,၉၇၈ ၅၅,၅၉၃ ၄,၉၆၀ ၉,၃၅၀ ၈၆,၇၅၉ ၃၄,၅၇၆	၁၃၂ ၁၁ ၆၆၉ ၈၀၆ ၂၆,၆၆၈ ၄၇,၀၉၆ ၇၆,၃၂၆ ၃၅,၄၈၄ ၃,၄၅၃ ၅,၆၈၅ ၁၀၇,၀၉၀ ၂၇,၉၂၉

မှတ်ချက်။ # (၂၁)၊(၂၂)၊(၂၃)၊(၂၄)၊(၂၅) နှင့် (၂၆) ကြိမ်မြောက် နှစ်ပတ်လည် အစီရင်ခံစာမှ Data များ ဖြစ်ပါသည်။
ပြက္ခဒိန်နှစ်ကိုရည်ညွှန်းပါသည်။

စဉ်	အညွှန်းကိန်း	၁၀/၁၁	၁၁/၁၂	၁၂/၁၃	၁၃/၁၄	၁၄/၁၅	၁၅/၁၆
၆၁။	ဆေးရုံတက်ရောက်ကုသရခြင်းအကြောင်းအရင်းများ (ရာခိုင်နှုန်း) ငှက်ဖျား ပုံမှန်မွေးဖွားမှု ^၈ အခြားထိခိုက်ဒဏ်ရာရရှိမှုအမျိုးမျိုး ဝမ်းပျက်ဝမ်းလျှောရောဂါ တိကျစွာဖော်ပြထားခြင်းမရှိသော သန္ဓေသားလျှောခြင်း ကိုယ်ဝန်ပျက်ကျခြင်း ကိုယ်ဝန်၊ မွေးဖွားခြင်းကြောင့် ဖြစ်သောနောက် ဆက်တွဲ ပြဿနာများ နေရာတိကျစွာ ဖော်ပြထားခြင်းမရှိသော ဗိုင်းရပ်စ်ပိုး ကူးစက်မှုများ အခြားနှင့် တိကျစွာဖော်ပြထားခြင်းမရှိသော ဦးခေါင်း ဒဏ်ရာရရှိမှု ဗိုင်းရပ်စ်ပိုးကြောင့်ဖြစ်သောရောဂါအမျိုးမျိုး ခြင်ကဲ့သို့သောအကောင်များသယ်ဆောင်သောဗိုင်း ရပ်စ်ပိုးကြောင့်ဖြစ်သောသွေးယိုစိမ့်ရောဂါများနှင့် အခြားရောဂါများ အစာအိမ်နှင့်အူသိမ်ဦးပိုင်းရောင်ရမ်းခြင်း မျက်စိတွင် အခြားတိမ်စွဲခြင်း အတွင်းတိမ်နှင့်မျက်လုံးတွင်းမှန်ဘီလူးကြောင့် ဖြစ်သောရောဂါများ သန္ဓေသား၊ ရေမွှားရည်နှင့်မွေးဖွားရန်အခက်အခဲ ကြောင့် ဆေးရုံတက်ရခြင်း မွေးကင်းစကလေးပြဿနာများ တီဘီ ဆေးဝါးမဟုတ်သောပစ္စည်းများကြောင့်အဆိပ် ဖြစ်ခြင်း အသည်းရောဂါများ အသက်ရှူလမ်းကြောင်းအပေါ်ပိုင်းပိုးဝင်ခြင်း ခြေ၊ လက် အရိုးရှည်များကျိုးခြင်း အသက်ရှူအဖွဲ့အစည်းတွင်ဖြစ်သော အခြားရောဂါများ နမိုးနီးယားအဆုတ်ရောင်ရမ်းခြင်း၊ ရောဂါပိုးတိကျစွာ ဖော်ပြထားခြင်းမရှိ အူအတက်ရောဂါ ဗိုက်ခွဲ၍ ကလေးတစ်ဦးမွေးဖွားခြင်း ဘတ်တီးရီးယားပိုးမွေးခြင်း၊ တစ်သူူးစ စစ်ဆေးခြင်းတို့ ဖြင့် အတည်ပြုထားခြင်းမရှိသော အသက်ရှူလမ်းကြောင်း တီဘီရောဂါဖြစ်ခြင်း အခြားအကြောင်းအရင်းများအားလုံး (DPH)						
		၄.၁	၃.၂	၂.၄	၁.၆		
		၆.၂	၆.၀	၆.၀	၆.၂	၆.၇	
		၉.၃	၁၀.၆	၁၀.၀	၉.၈		
		၅.၀	၅.၄	၅.၈	၄.၄	၅.၈	
						၁.၉	
		၂.၈	၂.၉	၂.၆	၂.၄		
		၅.၂	၆.၇	၆.၉	၆.၉		
						၄.၁	
						၄.၀	
		၄.၄	၂.၆	၃.၈	၄.၆		
		၂.၅			၂.၈		
		၂.၃	၂.၁	၂.၄	၂.၆	၂.၉	
						၂.၀	
		၂.၂	၂.၀	၂.၄	၂.၂		
		၂.၁					
		၁.၇	၁.၇	၁.၇	၁.၇		
			၁.၆				
			၁.၅	၁.၆			
			၀.၅				
		၁.၆	၁.၈	၂.၀	၁.၇		
		၀.၄	၁.၈	၁.၅	၁.၆		
		၀.၄					
				၁.၈	၁.၅	၁.၉	
				၁.၅	၁.၂		
						၅.၁	
						၂.၁	
		၄၉.၈	၄၉.၆	၄၇.၆	၄၈.၈	၆၃.၅	

^၈ လူနာတစ်ဦး ဆေးရုံတက်ရောက်သည့်အခါတိုင်း ရောဂါရှာဖွေကုသပေးရသည့် ရောဂါအမည်(သို့) ကျန်းမာရေးစောင့်ရှောက်မှု တိုင်းကို အပြည့်အဝဆိုင်ရာရောဂါသင်္ကေတပြုစုနည်း (ICD-10)ကို အခြေခံ၍ ရောဂါသင်္ကေတပြုလုပ်ရပါသည်။ ပုံမှန်မွေးဖွားမှု သည် ရောဂါမဟုတ် သော်လည်းဆေးရုံမှ ဝန်ဆောင်မှုပေးလိုက်ရသော ကျန်းမာရေးစောင့်ရှောက်မှုတစ်ခု ဖြစ်သောကြောင့် (ICD-10)ဖြင့် ရောဂါသင်္ကေတ ပြုလုပ် ရာတွင် အဖြစ်အများဆုံးရောဂါများထဲမှ တစ်ခုအဖြစ် ၎င်းကို တွေ့မြင်ရခြင်းဖြစ်ပါသည်။

အရင်းအမြစ်။ ဆေးရုံအချက်အလက်စာရင်းအင်းများဆိုင်ရာ နှစ်စဉ်အစီရင်ခံစာ၊ ပြည်သူ့ကျန်းမာရေးဦးစီးဌာန

စဉ်	အညွှန်းကိန်း	၁၀/၁၁	၁၁/၁၂	၁၂/၁၃	၁၃/၁၄	၁၄/၁၅	၁၅/၁၆
၆၂။	ဆေးရုံတွင်သေဆုံးသူများနှင့် သေဆုံးခြင်း အကြောင်းအရင်းများ (ရာခိုင်နှုန်း)						
	အိတ်ချ်အိုင်စီပိုးကြောင့်ဖြစ်သောရောဂါ	၇.၀	၆.၃	၆.၆	၅.၉	၄.၀	
	ငှက်ဖျား	၄.၂	၃.၁	၂.၆			
	တီဘီ	၃.၇	၃.၉	၃.၂	၃.၂	၂.၇	
	အသက်ရှူအဖွဲ့အစည်းတွင် ဖြစ်သော အခြားရောဂါများ	၃.၈	၃.၉	၃.၇	၃.၆		
	အခြားထိခိုက်ဒဏ်ရာရရှိမှုများ	၅.၃		၅.၄	၆.၇		
	လေဖြတ်၊ လေငန်းရောဂါဖြစ်ပွားမှု	၃.၂	၃.၆	၂.၅	၃.၂	၂.၆	
	သန္ဓေသားအရည်မွှန်းခြင်း	၂.၇		၃.၄	၂.၁		
	နမိုးနီးယားအဆုတ်ရောင်ရောဂါ	၁.၃	၁.၈	၂.၆			
	သွေးဆိပ်ပျံ့နှံ့ခြင်း	၅.၇	၅.၀	၆.၁	၆.၁	၈.၁	
	အသည်းရောဂါများ	၃.၄	၃.၈	၄.၀	၄.၂		
	နှလုံးအားနည်း၍ အလုပ်မလုပ်နိုင်တော့ခြင်း	၃.၃	၃.၂	၃.၃	၃.၂	၃.၁	
	သန္ဓေသား လမပြည့်၊ ပေါင်မပြည့်ခြင်း	၃.၅	၃.၇	၄.၆	၄.၁		
	နှလုံးရောဂါအမျိုးမျိုး	၁.၉	၂.၃	၂.၈	၂.၆		
	ဆေးဝါးမဟုတ်သော ပစ္စည်းများကြောင့် အဆိပ်ဖြစ်ခြင်း	၁.၉			၁.၇		
	ဦးနှောက်တွင်းသွေးယိုစိမ့်ခြင်း	၁.၅	၁.၆	၂.၉	၂.၀		
	ကျောက်ကပ်ပျက်စီးအလုပ်မလုပ်နိုင်ခြင်း		၀.၉				
	နှလုံးကြွက်သားရုတ်တရက်ပုတ်ခြင်း		၀.၉				
	ဗိုင်းရပ်စ်ပိုးကြောင့်ဖြစ်သောရောဂါအမျိုးမျိုး		၀.၉				
	ဦးခေါင်းခွံတွင်းဒဏ်ရာရရှိခြင်း			၂.၇	၂.၅	၂.၄	
	မွေးရာပါကပ်ပါးရောဂါ				၁.၆		
	ကိုယ်ဝန်ဆောင်လမစေ့ခြင်း၊						၅.၇
	မွေးကင်းစပေါင်မပြည့်ခြင်းတို့ နှင့် ဆက်နွယ်သည့်						
	ရောဂါဖြစ်ခြင်း						
	မွေးဖွားစဉ် အောက်ဆီဂျင်မရ၍						၃.၄
	ကလေးအသက်ရှူမွှန်းခြင်း						
	အခြားနှင့် တိကျစွာဖော်ပြထားခြင်းမရှိသော ဦးခေါင်း						၃.၃
	ဒဏ်ရာရရှိမှု						
	အသဲခြောက်ခြင်း၊ အသဲကြွပ်ဆတ်ခြင်း						၁.၉
	အခြားအကြောင်းအရင်းအားလုံး	၄၇.၆	၅၅.၁	၄၃.၆	၄၇.၃	၆၂.၈	
	(DPH)						

အရင်းအမြစ်။ ဆေးရုံအချက်အလက်စာရင်းအင်းများဆိုင်ရာ နှစ်စဉ်အစီရင်ခံစာ၊ ပြည်သူ့ကျန်းမာရေးဦးစီးဌာန

အချက်အလက်ပေးပို့သောဌာနများ၏အတိုကောက်စာရင်းများ

မှတ်ချက်။	(၁)	CSO	=	ဗဟိုစာရင်းအင်းအဖွဲ့
	(၂)	DALMS	=	လယ်ယာမြေစီမံခန့်ခွဲရေးနှင့် စာရင်းအင်းဦးစီးဌာန
	(၃)	DEPP	=	လျှပ်စစ်စွမ်းအားစီမံရေးဦးစီးဌာန
	(၄)	DERPT	=	ပညာရေးသုတေသန၊ စီမံကိန်းနှင့် လေ့ကျင့်ရေးဦးစီးဌာန
	(၅)	DET	=	ပညာရေးနှင့်လေ့ကျင့်ရေးဦးစီးဌာန
	(၆)	DHE	=	အဆင့်မြင့်ပညာဦးစီးဌာန
	(၇)	DHRH	=	ကျန်းမာရေးလူ့စွမ်းအားအရင်းအမြစ်ဦးစီးဌာန
	(၈)	DIC	=	စက်မှုပူးပေါင်းဆောင်ရွက်ရေးဦးစီးဌာန
	(၉)	DOC	=	သမဝါယမဦးစီးဌာန
	(၁၀)	DOL	=	အလုပ်သမားညွှန်ကြားရေးဦးစီးဌာန
	(၁၁)	DOMS	=	ကုသရေးဦးစီးဌာန
	(၁၂)	DOP	=	ပြည်သူ့အင်အားဦးစီးဌာန
	(၁၃)	DOP	=	စီမံကိန်းဦးစီးဌာန
	(၁၄)	DPH	=	ပြည်သူ့ကျန်းမာရေးဦးစီးဌာန
	(၁၅)	DPPS	=	သာသနာတော်ထွန်းကားပြန့်ပွားရေးဦးစီးဌာန
	(၁၆)	DRD	=	ကျေးလက်ဖွံ့ဖြိုးတိုးတက်ရေးဦးစီးဌာန
	(၁၇)	DSW	=	လူမှုဝန်ထမ်းဦးစီးဌာန
	(၁၈)	DTM	=	တိုင်းရင်းဆေးပညာဦးစီးဌာန
	(၁၉)	DTPC	=	စက်မှုနည်းပညာမြှင့်တင်ရေးနှင့် ပူးပေါင်းဆောင်ရွက်ရေးဦးစီးဌာန
	(၂၀)	DTVET	=	နည်းပညာ၊ သက်မွေးပညာနှင့် လေ့ကျင့်ရေးဦးစီးဌာန
	(၂၁)	FAD	=	အနုပညာဦးစီးဌာန
	(၂၂)	FD	=	သစ်တောဦးစီးဌာန
	(၂၃)	GAD	=	အထွေထွေအုပ်ချုပ်ရေးဦးစီးဌာန
	(၂၄)	IPRD	=	ပြန်ကြားရေးနှင့်ပြည်သူ့ဆက်ဆံရေးဦးစီးဌာန
	(၂၅)	MMCWA	=	မြန်မာနိုင်ငံ မိခင်နှင့်ကလေးစောင့်ရှောက်ရေးအသင်း
	(၂၆)	MMMC	=	မြန်မာနိုင်ငံကုန်သွယ်ရေးကြောင်းကောလိပ်
	(၂၇)	MMU	=	မြန်မာနိုင်ငံရေးကြောင်းပညာတက္ကသိုလ်
	(၂၈)	MPDB	=	ရုပ်ရှင်မြှင့်တင်ရေးဌာနခွဲ
	(၂၉)	MPF	=	မြန်မာနိုင်ငံရဲတပ်ဖွဲ့
	(၃၀)	MR	=	မြန်မာ့မီးရထား
	(၃၁)	MRTV	=	မြန်မာ့အသံနှင့်ရုပ်မြင်သံကြား
	(၃၂)	NPE	=	သတင်းနှင့်စာနယ်ဇင်းလုပ်ငန်း
	(၃၃)	PD	=	စီမံကိန်းရေးဆွဲရေးဦးစီးဌာန
	(၃၄)	PTD	=	ဆက်သွယ်ရေးညွှန်ကြားမှုဦးစီးဌာန
	(၃၅)	RTAD	=	ကုန်းလမ်းပို့ဆောင်ရေးညွှန်ကြားမှုဦးစီးဌာန
	(၃၆)	SSB	=	လူမှုဖူလုံရေးအဖွဲ့
	(၃၇)	S-SID	=	အသေးစားစက်မှုလက်မှုလုပ်ငန်းဦးစီးဌာန
	(၃၈)	UVS	=	မွေးမြူရေးဆိုင်ရာ ဆေးတက္ကသိုလ်



လူ့စွမ်းအားဖွံ့ဖြိုးမှုအညွှန်းကိန်းများလက်စွဲစာအုပ်
၂၀၁၅-၂၀၁၆ ခုနှစ်