

ပြည်ထောင်စုသမ္မတမြန်မာနိုင်ငံတော်
အလုပ်သမားဝန်ကြီးဌာန
အလုပ်သမားညွှန်ကြားရေးဦးစီးဌာန



လူ့စွမ်းအားဖွံ့ဖြိုးမှု

အညွှန်းကိန်းများ

လက်ရွဲစာအုပ် ၂၀၀၉

၂၀၁၁ ခုနှစ်ပြည်တော်

ပြည်ထောင်စုသမ္မတမြန်မာနိုင်ငံတော်
အလုပ်သမားဝန်ကြီးဌာန
အလုပ်သမားညွှန်ကြားရေးဦးစီးဌာန



လူ့စွမ်းအားဖွံ့ဖြိုးမှုအညွှန်းကိန်းများလက်စွဲစာအုပ်
၂၀၀၉ ခုနှစ်

၂၀၁၁ ခုနှစ်

နေပြည်တော်

ပြည်ထောင်စုသမ္မတမြန်မာနိုင်ငံတော်

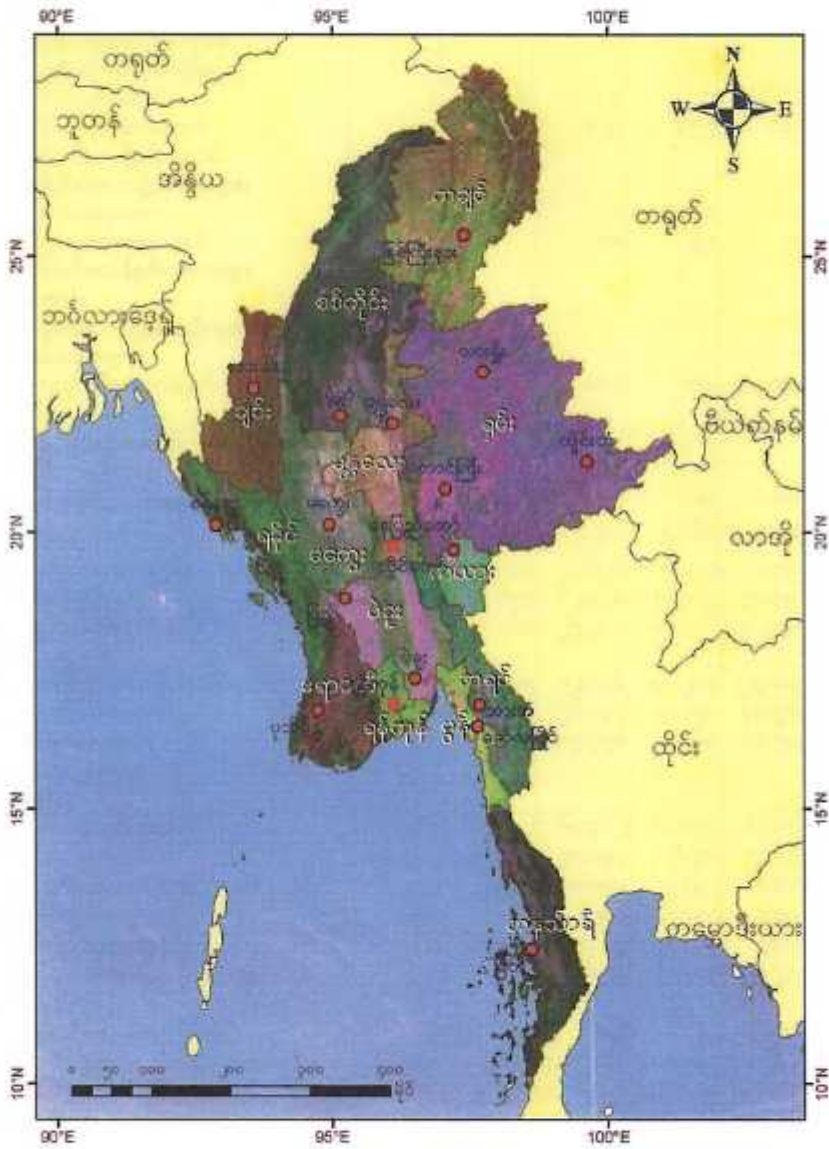

အမှာစကား

လူ့စွမ်းအားဖွံ့ဖြိုးမှုအညွှန်းကိန်းများ လက်စွဲစာအုပ်ကို ၁၉၉၇ ခုနှစ်မှစတင်၍ ပြုစုထုတ်ဝေခဲ့ပါသည်။ ယင်းတို့အနက် ယခုလက်စွဲစာအုပ်မှာ တစ်ဆယ့်သုံးကြိမ်မြောက် ပြုစုထုတ်ဝေလိုက်သည့် "၂၀၀၉ ခုနှစ်၊ လူ့စွမ်းအားဖွံ့ဖြိုးမှုအညွှန်းကိန်းများလက်စွဲစာအုပ်" ဖြစ်ပါသည်။ ဤစာအုပ်တွင်ပါဝင်သော အညွှန်းကိန်းများမှာ အညွှန်းကိန်းများစွာရှိသည့်အနက် အသင့်တော်ဆုံး ပါဝင်သင့်သည့်အညွှန်းကိန်းများကိုသာ အလေးအနက်ဂရုပြု၍ ထည့်သွင်းဖော်ပြထားခြင်းဖြစ်ပါသည်။ ဤစာအုပ်မှာ နှစ်ချုပ်စာအုပ်ကဲ့သို့မဟုတ်ဘဲ လက်စွဲစာအုပ်ငယ်မျှသာ ဖြစ်ပါသည်။

တချိန်တည်းမှာပင် အလုပ်သမားညွှန်ကြားရေးဦးစီးဌာနအနေဖြင့် ဤလက်စွဲစာအုပ်ငယ်၏ အရည်အသွေးတိုးတက်မြှင့်မားအောင် ယခုနှစ်တွင် အဓိပ္ပါယ်ဖော်ပြချက်များကို သက်ဆိုင်ရာဌာနအဖွဲ့အစည်းများ၏ အကြံပြုချက်များနှင့်အညီ ပိုမိုပြည့်စုံစေရန် ဖြည့်စွက်ခြင်းများ ပြုလုပ်ထားပါသည်။

အလုပ်သမားညွှန်ကြားရေးဦးစီးဌာနသည် ဌာနဆိုင်ရာများ၊ အဖွဲ့အစည်းများအားလုံးနှင့် အစဉ်တစိုက်ပူးပေါင်းဆောင်ရွက်၍ အသုံးဝင်ဆုံးဖြစ်သော လူ့စွမ်းအားဖွံ့ဖြိုးမှု အညွှန်းကိန်းများပါဝင်သည့် ဤလက်စွဲစာအုပ်ငယ်အား အညွှန်းကိန်းအသုံးပြုသူများ၏လက်ဝယ်သို့ နှစ်စဉ် အဆက်မပြတ် ပေးအပ်လျက်ရှိပါကြောင်းနှင့် ဤလက်စွဲစာအုပ်ငယ် ဖြစ်ပေါ်လာရေးအတွက် ပူးပေါင်းဆောင်ရွက်ခဲ့သူများအားလုံးအား ကျေးဇူးတင်ရှိကြောင်း ဖော်ပြ အပ်ပါသည်။

ညွှန်ကြားရေးမှူးချုပ်
အလုပ်သမားညွှန်ကြားရေးဦးစီးဌာန

လူ့စွမ်းအားဖွံ့ဖြိုးမှုအညွှန်းကိန်းများ (၂၀၀၉)

မာတိကာ

ဇယား အမှတ်စဉ်		စာမျက်နှာ
	(၁) လူဦးရေ	
၁	စုစုပေါင်းလူဦးရေနှင့် လူဦးရေတိုးတက်မှုနှုန်း	၁
၂	ပြည်နယ်နှင့် တိုင်းအသီးသီး၏ လူဦးရေ ဓရိယာနှင့် သိပ်သည်းမှု (၂၀၀၉)	၁
၃	အသက်အလိုက် လူဦးရေဖျံ့နှံ့မှုနှုန်း ကျား/မ အချိုး (၂၀၀၉)	၂
	(၂) ဖွားသောစာရင်း	
၄	ရွေးချယ်ထားသောဖွားသောနှုန်းများ	၃
	(၃) ကျန်းမာရေးနှင့်အာဟာရ	
၅	ကျန်းမာရေးနှင့် အာဟာရဆိုင်ရာ အညွှန်းကိန်းများ	၄
၆	ကျန်းမာရေးဝန်ထမ်းနှင့်အသုံးအဆောင်ရရှိနိုင်မှု	၅
၇	တိုင်းရင်းဆေးဆိုင်ရာအညွှန်းကိန်းများ	၅
	(၄) ပညာရေးနှင့် လေ့ကျင့်မှု	
၈	အခြေခံပညာအညွှန်းကိန်းများ	၆
၉	ဘာသာရပ်အလိုက်သို့ ရရှိမှု	၇-၁၀
၁၀	ကျွမ်းကျင်မှုအဆင့်အလိုက် သက်မွေးပညာလေ့ကျင့်ပေးခဲ့သူများ	၁၁
၁၁	ပညာရေးအဆင့်အလိုက် အမျိုးသမီးဦးရေအချိုးအစား (%)	၁၁
	(၅) လုပ်သားအင်အား	
၁၂	လုပ်သားအင်အား၊ လုပ်သားအင်အားပါဝင်မှုနှုန်းနှင့် အလုပ်လက်မဲ့နှုန်း	၁၂
၁၃	အလုပ်အကိုင်အလိုက် အလုပ်လက်ရှိဦးရေ	၁၃
၁၄	လုပ်ငန်းအမျိုးအစားအလိုက် အလုပ်လက်ရှိဦးရေ	၁၃
	(၆) စီးပွားရေးအညွှန်းကိန်းများ	
၁၅	စီးပွားရေးစွမ်းဆောင်မှုအညွှန်းကိန်းများ	၁၄
၁၆	ကဏ္ဍအလိုက် နိုင်ငံတော်အသုံးစရိတ်များ	၁၅
	(၇) စားသောက်ကုန်ရရှိနိုင်မှုနှင့် မြေယာအသုံးချမှု	
၁၇	စားသောက်ကုန်ထုတ်လုပ်မှုနှင့် မြေယာအသုံးချမှု	၁၆

(၈) အခြားအညွှန်းတိန်းများ

၁၈	သယ်ယူပို့ဆောင်ရေး၊ ဆက်သွယ်ရေးနှင့် သတင်းနှင့်ပြန်ကြားရေးဆိုင်ရာ အညွှန်းတိန်းများ	၁၇
၁၉	လူထုဆက်သွယ်ရေး	၁၈
၂၀	လူမှုဝန်ထမ်းစောင့်ရှောက်ရေးလုပ်ငန်းများ	၁၉-၂၀
၂၁	မြန်မာနိုင်ငံ မိခင်နှင့်ကလေးစောင့်ရှောက်ရေးလုပ်ငန်းများ	၂၀
၂၂	ကျေးရွာအရေအတွက်စုစုပေါင်း	၂၁
၂၃	ပူဇော်ပွဲများနှင့်ပွဲများ	၂၁
၂၄	ပို့ဒ်အမျိုး	၂၂
၂၅	ဆေးရုံတက်ရောက်ကုသခြင်းအကြောင်းအရင်းများ	၂၂
၂၆	ဆေးရုံတွင် သေဆုံးသူများနှင့် သေဆုံးရခြင်းအကြောင်းအရင်းများ	၂၂

(၉) အညွှန်းတိန်းများ ၂၃-၃၈

(၁၀) ပုံများ

ပုံ (၁)	မြန်မာနိုင်ငံ၏ ခန့်မှန်းလူဦးရေ	၂
ပုံ (၂)	မွေးနှုန်းကြမ်းနှင့် သေနှုန်းကြမ်း	၃
ပုံ (၃)	ကျား၊မ အလိုက် လုပ်သားအင်အား	၁၂
ပုံ (၄)	ပို့ဒ်ပီတီးတက်မှုနှုန်း	၁၄
ပုံ (၅)	ပို့ဆောင်ဆက်သွယ်ရေးအညွှန်းတိန်းများ	၁၈

လှည့်စရ

ပြည်သူ့အင်အားဦးစီးဌာန (DOP) သည် လှည့်စရနှင့်သက်ဆိုင်သည့် သတင်းအချက်အလက်များကို စုဆောင်း၍ ထုတ်ဝေလေ့ရှိပါသည်။ လွန်ခဲ့သော (၈) နှစ်အတွင်းရှိ ခန့်မှန်းစုစုပေါင်း လှည့်စရစာရင်းဇယားများကို ကျား/မ အလိုက်ခွဲခြား၍ လှည့်စရတိုးတက်မှုနှုန်းနှင့်အတူ အောက်ပါဇယား (၁) တွင်ဖော်ပြထားပါသည်။

ဇယား (၁)-စုစုပေါင်းလှည့်စရနှင့် လှည့်စရတိုးတက်မှုနှုန်း (အောက်တိုဘာ - ၁ ခုတ်)
(အညွှန်းကိန်းအမှတ်-၁)

(သန်းပေါင်း)

ခုနှစ်	ကျား	မ	စုစုပေါင်း	တိုးနှုန်း (%)
၂၀၀၂	၂၅.၉၄	၂၆.၂၃	၅၂.၁၇	၂.၀၂
၂၀၀၃	၂၆.၄၇	၂၆.၇၆	၅၃.၂၃	၂.၀၂
၂၀၀၄	၂၇.၀၀	၂၇.၃၀	၅၄.၃၀	၂.၀၂
၂၀၀၅	၂၇.၅၄	၂၇.၈၆	၅၅.၄၀	၂.၀၂
၂၀၀၆	၂၈.၀၀	၂၈.၄၂	၅၆.၄၂	၂.၀၂
၂၀၀၇	၂၈.၅၈	၂၈.၉၂	၅၇.၅၀	၀.၇၅
၂၀၀၈	၂၉.၀၃	၂၉.၃၅	၅၈.၃၈	၀.၅၂
၂၀၀၉	၂၉.၄၀	၂၉.၇၃	၅၉.၁၃	၀.၂၉

ပြည်ထောင်စုသမ္မတမြန်မာနိုင်ငံတော်တွင် တိုင်းဒေသကြီး(၇)ခုနှင့် ပြည်နယ်(၇)ခု ရှိပါသည်။ အောက်ပါဇယား(၂)တွင် ခန့်မှန်းလှည့်စရကို ကျား၊ မ ခွဲ၍ လှည့်စရသိပ်သည်းမှုနှင့်အတူ တိုင်းဒေသကြီးနှင့်ပြည်နယ်အလိုက် ဖော်ပြထားပါသည်။

ဇယား (၂)- တိုင်းဒေသကြီးနှင့်ပြည်နယ်အသီးသီး၏ လှည့်စရ ဧရိယာနှင့် သိပ်သည်းမှု (၂၀၀၉)

ပြည်နယ်/ တိုင်းဒေသကြီး	ကျား	မ	ပေါင်း	ဧရိယာ (စ/ကီလိုမီတာ)	လှည့်စရသိပ်သည်းမှု (၁ စ/ကီလို မီတာတွင်)
ကချင်	၇၇၁,၀၈၆	၇၈၈,၆၅၃	၁,၅၅၉,၇၃၉	၈၉,၀၄၂	၁၈
ကယား	၁၇၇,၅၈၇	၁၇၂,၉၉၈	၃၅၀,၅၈၅	၁၁,၇၃၂	၃၀
ကရင်	၈၈၈,၂၃၇	၉၀၅,၉၅၅	၁,၇၉၄,၁၉၂	၃၀,၃၈၃	၅၉
ချင်း	၂၆၅,၉၉၆	၂၇၉,၄၃၅	၅၄၅,၄၃၁	၃၆,၀၁၉	၁၅
စစ်ကိုင်း	၃,၁၈၄,၂၈၂	၃,၂၉၅,၁၈၁	၆,၄၇၉,၄၆၃	၉၃,၇၀၂	၆၉
တနင်္သာရီ	၈၄၃,၃၆၈	၈၄၇,၄၁၀	၁,၆၉၀,၇၇၈	၄၃,၃၄၅	၃၉
ပဲခူး	၂,၉၈၈,၃၁၃	၂,၉၅၆,၁၄၇	၅,၉၄၄,၄၆၀	၃၉,၄၀၄	၁၅၁
မကွေး	၂,၇၃၇,၈၈၉	၂,၈၂၆,၃၄၇	၅,၅၆၄,၂၃၆	၄၄,၈၂၁	၁၂၄
မန္တလေး	၄,၁၁၈,၁၁၅	၄,၂၁၄,၆၄၆	၈,၃၃၂,၇၆၁	၃၇,၉၄၅	၂၂၀
မွန်	၁,၅၅၉,၆၅၄	၁,၅၄၆,၆၁၄	၃,၁၀၆,၂၆၈	၁၂,၂၉၇	၂၅၃
ရခိုင်	၁,၆၃၁,၁၂၉	၁,၆၄၁,၁၅၄	၃,၂၇၁,၂၈၃	၃၆,၇၇၈	၈၉
ရန်ကင်း	၃,၄၄၇,၁၉၈	၃,၄၉၆,၆၀၇	၆,၉၄၃,၈၀၅	၁၀,၂၇၇	၆၇၆
ရှမ်း	၂,၈၀၃,၄၄၂	၂,၇၉၁,၄၀၈	၅,၅၉၄,၈၅၀	၁၅၅,၈၀၁	၃၆
ဧရာဝတီ	၃,၉၈၄,၄၄၈	၃,၉၆၇,၆၀၁	၇,၉၅၂,၀၄၉	၃၅,၀၃၂	၂၂၇
စုစုပေါင်း	၂၉,၃၉၉,၇၄၄	၂၉,၇၃၀,၁၅၆	၅၉,၁၂၉,၉၀၀	၆၇၆,၅၇၈	၈၇

ပုံ (၁) မြန်မာနိုင်ငံ၏ ခန့်မှန်းလူဦးရေ

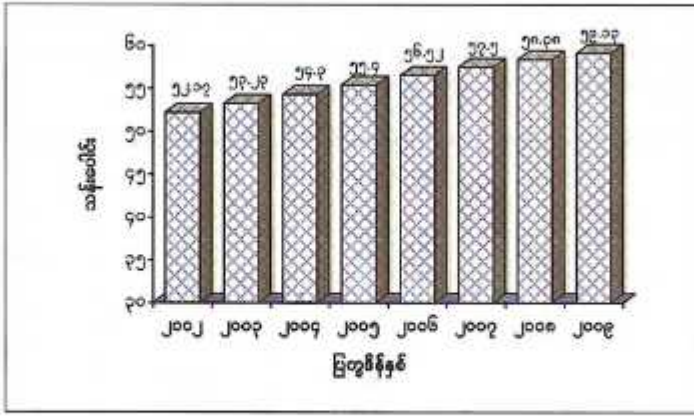

အသက်နှင့် ကျား/မအလိုက်လူဦးရေနှင့် လူဦးရေပုံနှံမှုကို ကျား/မ အချိုးအလိုက်ဇယား (၃) တွင်ဖော်ပြထားပါသည်။

ဇယား (၃)- အသက်အလိုက် လူဦးရေပုံနှံမှုနှုန်းနှင့် ကျား/မ အချိုး (၂၀၀၉)

အသက် အုပ်စု	လူဦးရေ			ပုံနှံမှု (%)			ကျား/မအချိုး
	ကျား	မ	ပေါင်း	ကျား	မ	ပေါင်း	
၀-၄	၃,၂၈၃,၄၇၇	၃,၂၆၂,၈၄၃	၆,၅၄၆,၃၂၀	၅.၅	၅.၅	၁၀.၀	၁၀၀.၆၃
၅-၉	၃,၂၃၂,၈၃၀	၃,၁၈၃,၉၁၄	၆,၄၁၆,၇၄၄	၅.၅	၅.၄	၁၀.၉	၁၀၀.၅၄
၁၀-၁၄	၂,၉၇၆,၇၈၈	၂,၈၉၇,၁၆၁	၅,၈၇၃,၉၄၉	၅.၀	၄.၉	၉.၉	၁၀၂.၇၅
၁၅-၁၉	၂,၇၅၈,၉၁၉	၂,၆၇၂,၆၈၈	၅,၄၃၁,၆၀၇	၄.၇	၄.၅	၉.၂	၁၀၃.၂၃
၂၀-၂၄	၂,၅၇၈,၀၆၂	၂,၄၉၀,၆၆၅	၅,၀၆၈,၇၂၇	၄.၄	၄.၂	၈.၆	၁၀၃.၅၁
၂၅-၂၉	၂,၃၉၀,၂၁၅	၂,၃၂၄,၇၇၈	၄,၇၁၄,၉၉၃	၄.၀	၃.၉	၇.၉	၁၀၂.၈၁
၃၀-၃၄	၂,၂၀၆,၈၂၇	၂,၁၈၆,၃၉၆	၄,၃၉၃,၂၂၃	၃.၇	၃.၇	၇.၄	၁၀၀.၉၃
၃၅-၃၉	၁,၉၉၅,၇၄၈	၂,၀၁၀,၀၈၀	၄,၀၀၆,၉၂၈	၃.၄	၃.၄	၆.၈	၉၉.၂၃
၄၀-၄၄	၁,၇၅၉,၀၁၅	၁,၈၁၂,၆၀၈	၃,၅၇၁,၆၂၃	၃.၀	၃.၀	၆.၁	၉၇.၀၄
၄၅-၄၉	၁,၅၁၉,၆၇၀	၁,၅၉၄,၄၅၄	၃,၁၁၄,၁၂၄	၂.၆	၂.၇	၅.၃	၉၅.၃၀
၅၀-၅၄	၁,၂၅၉,၀၅၁	၁,၃၄၀,၉၃၅	၂,၅၉၉,၉၈၆	၂.၁	၂.၃	၄.၄	၉၃.၈၉
၅၅-၅၉	၁,၀၃၅,၆၄၇	၁,၁၂၄,၂၉၇	၂,၁၅၉,၉၄၄	၁.၈	၁.၉	၃.၇	၉၂.၁၂
၆၀-၆၄	၈၁၈,၇၀၅	၉၀၉,၇၆၃	၁,၇၂၈,၄၆၈	၁.၄	၁.၅	၂.၉	၈၉.၉၉
၆၅-၆၉	၆၄၆,၁၀၅	၇၄၂,၆၇၁	၁,၃၈၈,၇၇၆	၁.၁	၁.၃	၂.၄	၈၇.၀၀
၇၀-၇၄	၄၉၇,၄၃၅	၅၉၉,၆၅၄	၁,၀၉၇,၀၈၉	၀.၈	၁.၀	၁.၈	၈၂.၉၅
၇၅+	၄၄၁,၂၅၀	၅၇၆,၁၄၉	၁,၀၁၇,၃၉၉	၀.၇	၁.၀	၁.၇	၇၆.၅၉
စုစုပေါင်း	၂၉,၃၉၉,၇၄၄	၂၉,၇၃၀,၁၅၆	၅၉,၁၂၉,၉၀၀	၄၉.၇	၅၀.၃	၁၀၀	၉၈.၈၉

ဖွားသေနှုန်းများ

မြန်မာနိုင်ငံ၏ မွေးနှုန်းကြမ်း၊ သေနှုန်းကြမ်း၊ သားဖွားမီခင်သေနှုန်းနှင့် အသေမွေးနှုန်းအမျိုးအစား စသည့် ဖွားသေ စာရင်းအင်းအချက်အလက်များကို ကျန်းမာရေးဦးစီးဌာန(DOH)နှင့် ဗဟိုစာရင်းအင်းအဖွဲ့(CSO)တို့မှ စုဆောင်း တောက်ယူ ထုတ်ပြန်လေ့ရှိပါသည်။ ဗဟိုစာရင်းအင်းအဖွဲ့မှ စုဆောင်းရရှိခဲ့သော ကျေးလက်ဒေသနှင့်မြို့များမှ ဖွားသေနှုန်းများနှင့် ယင်းတို့ကို အခြေပြုပြီး သင့်လျော်သော အမျိုးအဆက် အသုံးပြုလျက် ပြည်ထောင်စုစာရင်းအဖြစ် ထွက်ချက်၍ ဇယား (၄) တွင်ဖော်ပြထားပါသည်။ ထို့ပြင် မွေးနှုန်းကြမ်းနှင့် သေနှုန်းကြမ်းကို ပုံ(၂)တွင်ဖော်ပြထားပါသည်။ အခြားတိုင်းပြည်များ၏ ကိန်းဂဏန်းများနှင့်သော်လည်းကောင်း သို့မဟုတ် မိမိတို့နိုင်ငံအတွင်းပင်ဖြစ်စေကာမူ တစ်နှစ်နှင့်တစ်နှစ်အား နှိုင်းယှဉ်လေ့ လာရာတွင် ဖွားသေမှတ်ပုံတင်စနစ်၏ လွှမ်းခြုံမှုသည် တသမတ်တည်းမရှိဘဲ တွဲလွဲနေသည်ကို သတိပြုရန်လိုအပ်မည်ဖြစ် ပါသည်။

ဇယား (၄)-ရှေးချယ်ထားသောဖွားသေနှုန်းများ
(အညွှန်းကိန်းအမှတ် ၂၊ ၃ နှင့် ၆)

အညွှန်းကိန်း	၀၃/၀၄	၀၄/၀၅	၀၅/၀၆	၀၆/၀၇	၀၇/၀၈	၀၈/၀၉
မွေးနှုန်းကြမ်း* (လူဦးရေ ၁,၀၀၀ တွင်)						
ပြည်ထောင်စု	၂၁.၈	၂၁.၁	၂၀.၄	၂၀.၂	၁၉.၈	၁၅.၄
ကျေးလက်	၂၂.၄	၂၂.၀	၂၁.၉	၂၁.၅	၂၁.၂	၁၆.၀
မြို့	၁၉.၉	၁၉.၁	၁၉.၀	၁၉.၀	၁၈.၄	၁၄.၀
သေနှုန်းကြမ်း* (လူဦးရေ ၁,၀၀၀ တွင်)						
ပြည်ထောင်စု	၆.၃	၆.၁	၅.၉	၅.၈	၅.၆	၈.၄
ကျေးလက်	၆.၅	၆.၄	၆.၄	၆.၃	၅.၉	၈.၇
မြို့	၅.၆	၅.၅	၅.၅	၅.၃	၅.၃	၇.၆
သားဖွားမီခင်သေနှုန်း* (အရှင်မွေး ၁၀၀,၀၀၀ တွင်)						
ပြည်ထောင်စု	၁၃၅	၁၁၉	၁၁၇	၁၁၆	၁၁၃	၁၄၈
ကျေးလက်	၁၅၂	၁၄၅	၁၄၃	၁၄၁	၁၃၆	၁၅၇
မြို့	၉၈	၉၈	၉၆	၉၆	၉၄	၁၂၃

* ပြက္ခဒိန်နှစ်ကိုရည်ညွှန်းပါသည်။ ဖွားသေမှတ်ပုံတင်စနစ်မှထွက်ချက် ဖော်ပြထားခြင်းဖြစ်ပါသည်။

ပုံ (၂) မွေးနှုန်းကြမ်းနှင့် သေနှုန်းကြမ်း

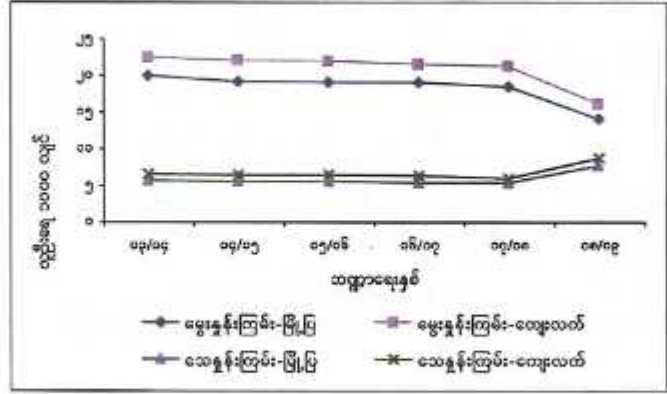

ကျန်းမာရေးနှင့်အာဟာရ

ကျန်းမာရေးနှင့်သက်ဆိုင်သော အညွှန်းကိန်းများ အများအပြားရှိပါသည်။ ယင်းအညွှန်းကိန်းများကို ကျန်းမာရေး စီမံကိန်းဦးစီးဌာန (DHP) နှင့် ကျန်းမာရေးဦးစီးဌာန (DOH) တို့မှရရှိပါသည်။ ယင်းအညွှန်းကိန်းအများစုကို ကျန်းမာရေး ဦးစီးဌာန၏ စီမံအုပ်ချုပ်မှုဆိုင်ရာစာရင်းအင်းများမှ ရရှိနိုင်သော်လည်း အချို့ကိုမူ လတ်တလောနမူနာစစ်တမ်းများ (ad hoc surveys) မှသာရရှိနိုင်ပါသည်။ အချို့နှစ်များအတွက် အညွှန်းကိန်းအချို့ကိုမရရှိနိုင်ပါ။ အောက်ပါဇယားတွင် ရည်ညွှန်း နှစ်အလိုက်ရွေးချယ်ထားသော အညွှန်းကိန်းများကိုဖော်ပြထားပါသည်။

ဇယား (၅)-ကျန်းမာရေးနှင့် အာဟာရဆိုင်ရာ အညွှန်းကိန်းများ
(အညွှန်းကိန်းအမှတ် ၈၊ ၉၊ ၁၀၊ ၁၅၊ ၁၈ နှင့် ၁၉)

အညွှန်းကိန်း	၀၃/၀၄	၀၄/၀၅	၀၅/၀၆	၀၆/၀၇	၀၇/၀၈	၀၈/၀၉
အသက် (၅) နှစ်အောက် အာဟာရ ပြည့်ထောင်စု ချို့တဲ့သောကလေးအချိုး (%)						
ပဋိသန္ဓေထားဆေးသုံးစွဲမှုနှုန်း (%)	ပြည်ထောင်စု	၅၉.၉*	၆၂.၆*	၆၂.၇*	၆၄.၅*	၆၆.၂
ကာကွယ်ဆေးထိုးပြီးမှု%	ပြည်ထောင်စု	၈၃.၀	၈၃.၀	၇၉.၆	၇၃.၈	၈၀.၉
ကျေးလက်ကျန်းမာရေးဌာနတစ်ခုမှ တာဝန်ယူ စောင့်ရှောက်ရသော ပျမ်းမျှကျေးရွာ*		၄၄.၈	၄၄.၈	၄၄.၈	၄၄.၁	၄၃.၈
ကျေးလက်ကျန်းမာရေးဌာနတစ်ခု နှင့်ဌာနခွဲတစ်ခုမှ တာဝန်ယူစောင့်ရှောက်ရသောပျမ်းမျှကျေးရွာ အရေအတွက်		၉.၀	၈.၀၉	၉.၀	၈.၀၃	၈.၀
သောက်ရေသန့်ရရှိနိုင်သော လူဦးရေအချိုးအစား**	ပြည်ထောင်စု		၆၂.၆			
	ကျေးလက်		၅၅.၃			
	မြို့		၈၉.၆			
ယင်လုံအိမ်သာသုံးစွဲသော လူဦးရေ အချိုးအစား*	ပြည်ထောင်စု	၈၀.၅	၈၀.၁	၇၆.၆	၇၈.၂	၈၀.၂၂
	ကျေးလက်			၇၄.၆	၇၅.၄	၇၈.၀၃
	မြို့			၈၂.၄	၈၇.၀	၈၇.၃၅

* UNFPA အထောက်အပံ့ဖြင့် စောင့်ရှောက်ထားသော မြို့နယ် ၁၁၂ မြို့နယ်အတွက် မျိုးဆက်ပွားကျန်းမာရေးသင်တန်းစနစ်(၂၀၀၅ ကျန်းမာရေးစီမံကိန်းဦးစီးဌာန(ပြက္ခဒိန်နှစ်ကိုရည်ညွှန်းပါသည်)
 * အခြေခံကျန်းမာရေးဌာနခွဲ၊ ကျန်းမာရေးဦးစီးဌာန
 ** မြန်မာနိုင်ငံတော်စီမံအုပ်ချုပ်ရေးကော်မရှင်အဖွဲ့ ဘက်စုံလေ့လာမှုစစ်တမ်း ၂၀၀၄-၂၀၀၅
 # စီမံခန့်ခွဲမှုအထောက်အကူပြု ကျန်းမာရေးစနစ်ကျန်းမာရေးစီမံကိန်းဦးစီးဌာန(ပြက္ခဒိန်နှစ်ကိုရည်ညွှန်းပါသည်)

တွေ့လက်တွေ့သမားတွင်ရရှိနေသော ကျန်းမာရေးစောင့်ရှောက်မှု၏ အရည်အသွေးကို ထပ်ဟပ်ဖော်ပြနိုင်သော ပေါင်းစုအညွှန်းကိန်းတစ်ခုဖြစ်သည့် "ပြည့်စုံသောဝန်ထမ်းအင်အား၊ အသုံးအဆောင်နှင့်လုံလောက်သော ဆေးဝါးထောက်ပံ့မှု ရရှိသောကျေးလက်ကျန်းမာရေးဌာနအချိုး" ကိုဖော်ပြထားပါသည်။ တစ်နိုင်ငံလုံးအတိုင်းအတာဖြင့်ကျန်းမာရေးစောင့်ရှောက်မှုရရှိနိုင်မှုကို ဇယား(၆)ဖြင့် ထပ်ဟပ်ဖော်ပြထားပါသည်။

ဇယား (၆) - ကျန်းမာရေးဝန်ထမ်းနှင့် အသုံးအဆောင်ရရှိနိုင်မှု
(အညွှန်းကိန်းအမှတ် ၁၁၊ ၁၂၊ ၁၃ နှင့် ၁၄)

စဉ်	အညွှန်းကိန်း	၀၃/၀၄	၀၄/၀၅	၀၅/၀၆	၀၆/၀၇	၀၇/၀၈	၀၈/၀၉
၁	လူဦးရေနှင့် ဆရာဝန်အချိုး**	၃.၀၄၆	၃.၀၃၀	၂.၉၈၁*	၂.၇၅၆	၂.၆၃၇	၂.၄၅၉
၂	လူဦးရေနှင့် သူနာပြုအချိုး**	၃.၂၈၀	၂.၉၅၃	၂.၈၀၁*	၂.၆၈၁	၂.၆၁၀	၂.၅၅၁
၃	လူဦးရေနှင့် ကုတင်အချိုး**	၁.၆၀၇	၁.၅၃၆	၁.၅၆၂*	၁.၅၈၉	၁.၅၅၆	၁.၅၂၆
၄	အစိုးရဆေးရုံအရေအတွက်**	၇၉၁	၈၂၆	၈၃၂	၈၃၂	၈၄၀	၈၄၇
	- အထူးကုဆေးရုံများ	၁၉	၂၀	၂၁	၂၁	၂၁	၂၁
	- အထွေထွေရောဂါကုဆေးရုံများ (ကုတင် ၂၀၀ နှင့်အထက်)	၃၅	၃၅	၃၇	၃၇	၃၉	၄၄
	- ကုတင် ၁၅၀ ဆန့်ဆေးရုံများ	၇	၇	၇	၇	၇	၅
	- ကုတင် ၁၀၀ ဆန့်ဆေးရုံများ	၃၀	၃၂	၃၀	၃၀	၃၁	၃၁
	- ကုတင် ၅၀ ဆန့်ဆေးရုံများ	၅၇	၅၈	၅၄	၅၄	၅၃	၅၅
	- ကုတင် ၂၅ ဆန့်ဆေးရုံများ	၉၈	၁၂၃	၁၃၀	၁၃၃	၁၃၈	၁၉၀
	- ၁၆ ကုတင်ဆန့်ဆေးရုံများ	၁၁၉	၉၃	၈၆	၈၅	၈၁	၂၆
	- တိုက်ရိုက်ဆေးရုံများ	၄၂၆	၄၅၈	၄၅၉	၄၅၇	၄၆၄	၄၆၉
	- အခြားဝန်ကြီးဌာနလက်အောက်ရှိ ဆေးရုံများ			၈	၈	၆	၆

** ကျန်းမာရေးဦးစီးဌာန၊ ကျန်းမာရေးစီမံကိန်းဦးစီးဌာန၊ ဆေးသိပ္ပံဥက္ကဋ္ဌဦးစီးဌာနနှင့် အခြားဝန်ကြီးဌာနများ
* ကျန်းမာရေးစီမံကိန်းဦးစီးဌာနမှ

ဇယား (၇) - တိုင်းရင်းဆေးဆိုင်ရာ အညွှန်းကိန်းများ
(အညွှန်းကိန်းအမှတ် ၁၆)

စဉ်	အညွှန်းကိန်း	၀၃/၀၄	၀၄/၀၅	၀၅/၀၆	၀၆/၀၇	၀၇/၀၈	၀၈/၀၉
၁	တိုင်းရင်းဆေးရုံများ	၁၄	၁၄	၁၄	၁၄	၁၄	၁၄
	- ခုတင် ၅၀ ဆန့်ဆေးရုံများ (ပြည်သူပိုင်ကဏ္ဍ)	၂	၂	၂	၂	၂	၂
	- ၁၆ ခုတင်ဆန့် (ပြည်သူပိုင်ကဏ္ဍ)	၁၂	၁၂	၁၂	၁၂	၁၂	၁၂
၂	ဆေးပေးခန်းများ (ပြည်သူပိုင်ကဏ္ဍ)	၂၃၇	၂၃၇	၂၃၇	၂၃၇	၂၃၇	၂၃၇
၃	ပုဂ္ဂလိကတိုင်းရင်းဆေးကုခန်းများ (ခန့်မှန်း)			၁,၈၆၀	၁,၈၆၀	၁,၈၆၀	၁,၈၆၀
၄	မှတ်ပုံတင်ထားသောတိုင်းရင်းဆေးဆရာများ	၅,၄၀၀	၅,၅၀၀	၅,၉၃၃	၆,၄၄၂	၆,၆၅၇	၆,၆၅၇

တိုင်းရင်းဆေးပညာဦးစီးဌာန၊ ကျန်းမာရေးဝန်ကြီးဌာနမှ

ပညာရေးနှင့်လေ့ကျင့်မှု

ပညာရေးဝန်ကြီးဌာနသည် အခြေခံပညာရေး၊ ဆရာဖြစ်သင်ပညာရေးနှင့် အဆင့်မြင့်ပညာရေးကဏ္ဍများတွင် သင်ကြားရေးနှင့် လေ့ကျင့်ရေးလုပ်ငန်းများကို အဓိကလုပ်ငန်းများအဖြစ် တာဝန်ယူဆောင်ရွက်ပါသည်။ အထူးသဖြင့် အဆင့်မြင့်ပညာသင်ကြားရေးနှင့်ပတ်သက်၍ အခြားဝန်ကြီးဌာန (၁၂) ခုကလည်း ကဏ္ဍခွဲ၍ ဆောင်ရွက်ပါသည်။

အခြေခံပညာရေးနှင့် ဆရာအတတ်သင်ပညာရေးဆိုင်ရာ အညွှန်းကိန်းများကို ပညာရေးစီမံကိန်းနှင့် လေ့ကျင့်ရေး ဦးစီးဌာနမှရရှိပါသည်။ အဆင့်မြင့်ပညာရေးဆိုင်ရာ အညွှန်းကိန်းများကိုမူ အဆင့်မြင့်ပညာဦးစီးဌာနနှင့် အခြားသက်ဆိုင်ရာ ဌာနအဖွဲ့အစည်းများမှရရှိပါသည်။ အစိုးရဌာနများ နှင့် ပုဂ္ဂလိကလုပ်ငန်းအသီးသီးတို့သည် အသက်မွေးဝမ်းကျောင်းဆိုင်ရာ လုပ်ငန်းခွင်ကျွမ်းကျင်မှု လေ့ကျင့်ရေးကာလတိုသင်တန်းများကို ပုံစံအမျိုးမျိုးဖြင့် ဖွင့်လှစ်သင်ကြားနေကြသော်လည်း အဆိုပါသင်တန်းများမှ ပြည့်စုံသော စာရင်းအင်းအချက်အလက်များရရှိရန် အခက်အခဲရှိပါသည်။

ဇယား (၈) - အခြေခံပညာအညွှန်းကိန်းများ
(အညွှန်းကိန်းအမှတ် ၂၀၊ ၂၀၊ ၂၂၊ ၂၃ နှင့် ၂၄)

အညွှန်းကိန်း	၀၃/၀၄	၀၄/၀၅	၀၅/၀၆	၀၆/၀၇	၀၇/၀၈	၀၈/၀၉	
အဆင့်အလိုက်စုစုပေါင်း ကျောင်းနေနှုန်း	မူ လယ် ထက်	၈၉.၈ ၄၄.၄ ၃၀.၂	၈၈.၅ ၄၃.၅ ၂၉.၇	၈၈.၇ ၄၅.၉ ၃၀.၃	၈၈.၈ ၄၆.၀ ၂၈.၉	၉၀.၈၇ ၄၈.၉၉ ၃၅.၅၇	၈၉.၀၁ ၄၇.၀၆ ၃၀.၂၉
အဆင့်အလိုက်အသားတင် ကျောင်းနေနှုန်း	မူ လယ် ထက်	၈၀.၈ ၄၀.၀ ၂၇.၀	၈၂.၃ ၄၀.၄ ၂၇.၆	၈၂.၅ ၄၂.၇ ၂၈.၂	၈၂.၇ ၄၃.၇ ၂၉.၅	၈၃.၆၃ ၄၅.၀၇ ၃၀.၆၀	၈၃.၉၄ ၄၄.၇၁ ၂၈.၉၃
အဆင့်ပြောင်းရွှေ့မှုနှုန်း	မူမှလယ် လယ်မှထက်	၇၀.၆ ၉၂.၅	၇၃.၅ ၉၅.၂	၇၃.၃ ၉၂.၁	၇၃.၁ ၉၃.၀	၇၃.၃၂ ၉၃.၃၈	၇၃.၆၁ ၉၀.၈၅
အဆင့်အလိုက်ထိန်းချုပ်နိုင်မှုနှုန်း	မူ လယ် ထက်	၇၁.၇ ၇၉.၉ ၉၉.၇	၆၇.၇ ၇၆.၆ ၉၅.၉	၆၉.၉ ၈၄.၈ ၉၈.၅	၇၁.၃၃ ၇၂.၀၆ ၈၈.၄၆	၇၂.၆၂ ၇၆.၇၈ ၉၇.၅၁	၇၄.၇၉ ၇၄.၃၅ ၉၇.၈၂
အဆင့်အလိုက်ပြီးစီးမှုနှုန်း	မူ လယ် ထက်	၇၁.၆ ၇၇.၁ ၄၁.၄	၆၇.၇ ၇၃.၆ ၄၄.၄	၆၇.၉ ၇၅.၉ ၃၄.၅	၆၇.၉ ၇၂.၈ ၃၄.၆	၇၁.၃ ၇၇.၄ ၃၂.၁	၇၃.၅ ၆၉.၇ ၃၀.၆
မူလတန်းပညာရေး၏ စွမ်းဆောင်နိုင်မှု	*ထိရောက်မှု% *မူလတန်းအောင်သူ%	၈၃.၅ ၆၇.၆	၈၃.၆ ၇၂.၉	၈၅.၅ ၇၃.၁	၈၄.၇ ၇၂.၆	၈၇.၅ ၇၅.၁	၈၄.၃ ၆၉.၆
ဆရာနှင့် ကျောင်းသားအချိုး	မူ လယ် ထက်	၁:၃၁ ၁:၃၂ ၁:၃၁	၁:၃၁ ၁:၃၂ ၁:၃၁	၁:၃၁ ၁:၃၃ ၁:၃၁	၁:၂၉ ၁:၃၄ ၁:၂၇	၁:၂၉ ၁:၃၆ ၁:၂၈	၁:၂၈ ၁:၃၅ ၁:၂၈

မှတ်ချက်: မူ = မူလတန်းအဆင့် လယ် = အလယ်တန်းအဆင့် ထက် = အထက်တန်းအဆင့်

* Internal Efficiency Coefficient for Primary Education (percent)
* သူငယ်တန်းသို့ အသစ်ဝင်ရောက်သူ (၁၀၀) တွင် မူလတန်းအဆင့်အောင်မြင်သူဦးရေ

ဇယား (၉) - တာသာရုပ်အလိုက်တွဲရဦးရေ
(အညွှန်းတိန်းအမှတ် ၂၆)

စဉ်	တာသာရုပ်	၀၃/၀၄	၀၄/၀၅	၀၅/၀၆	၀၆/၀၇	၀၇/၀၈	၀၈/၀၉
၁	ဗုဒ္ဓတာသာ ပညာရေး*	၂၃၂	၁၉၄	၂၂၈	၂၂၄	၂၂၆	၂၄၃
	ဗုဒ္ဓဓမ္မ						
	ဗုဒ္ဓဓမ္မဒီပလိုမာ	၆၆	၆၂	၆၇	၄၅	၄၅	၅၇
	ဝိဇ္ဇာဘွဲ့	၄၄	၄၇	၄၄	၄၂	၄၈	၃၅
	မဟာဘွဲ့	၃	၁၉	၁၀	၁၀		၁၅
	ပါရဂူဘွဲ့			၁	၂		
	ဗုဒ္ဓတာသာ သာသနာ						
	ဝိဇ္ဇာဘွဲ့	၉၆	၄၇	၈၀	၉၉	၁၀၄	၁၁၈
	မဟာဘွဲ့	၂၃	၁၉	၂၆	၂၆	၂၉	၁၈
၂	အင်ဂျင်နီယာနှင့် ဝိသုကာ	၆,၁၀၉	၃,၅၉၈	၁၄,၀၆၀	၇,၄၈၈	၉,၁၁၆	၁၀,၅၃၆
	အင်ဂျင်နီယာနည်းပညာဘွဲ့	၂,၆၁၉	၈၃၆	၇,၉၇၂	၄,၀၁၅	၅,၅၁၃	၅,၀၃၀
	အင်ဂျင်နီယာနှင့် ဝိသုကာဘွဲ့	၃,၁၀၇	၂,၄၅၂	၅,၂၇၄	၂,၇၈၈	၃,၁၉၃	၅,၉၄၉
	အင်ဂျင်နီယာနှင့် ဝိသုကာမဟာဘွဲ့	၃၄၅	၂၉၃	၇၃၀	၄၇၈	၂၅၅	၅၀၁
	ပါရဂူဘွဲ့	၃၈	၁၇	၈၄	၂၀၇	၁၅၅	၅၆
	အင်ဂျင်နီယာသိပ္ပံ	၃၀၀	၁၃၄	၃၄	၂၃၆	၁၀၀	၂၀၇
	သိပ္ပံဘွဲ့	၁၅၉	၇၉	၂၈	၇၀	၅၉	၄၉
	မဟာဘွဲ့	၁၀၃	၃၀		၁၀၈	၃	၆၈
	ပါရဂူဘွဲ့	၄၈	၂၅	၆	၅၈	၃၉	၉၀
၃	ကွန်ပျူတာသိပ္ပံနှင့်နည်းပညာ	၄,၈၅၅	၅,၈၄၅	၆,၀၆၄	၅,၄၈၂	၃,၉၀၆	၄,၀၀၃
	ကွန်ပျူတာသိပ္ပံ	၃,၆၈၄	၄,၀၂၃	၄,၃၆၃	၃,၇၄၈	၂,၈၆၂	၃,၂၂၁
	ကွန်ပျူတာသိပ္ပံပညာဘွဲ့	၂,၇၅၇	၂,၆၃၇	၃,၀၃၆	၂,၁၆၉	၁,၉၇၉	၁,၈၂၂
	ကွန်ပျူတာသိပ္ပံပညာရက်ထူးဘွဲ့	၇၁၄	၁,၃၁၇	၁,၂၅၉	၁,၅၇၃	၇၈၈	၆၇၁
	ကွန်ပျူတာသိပ္ပံပညာမဟာဘွဲ့	၂၁၃	၆၉	၆၈	၇၆	၉၅	၇၈
	ကွန်ပျူတာသတင်းအချက်အလက်သိပ္ပံ	၄၇၄	၃၈၅	၃၉၂	၅၅၃	၃၂၄	၂၂၃
	ကွန်ပျူတာသိပ္ပံဒီပလိုမာဘွဲ့	၄၀၃	၃၄၇	၃၇၁	၅၀၄	၃၁၈	၄၉
	ကွန်ပျူတာသိပ္ပံပညာမဟာဘွဲ့	၃၇		၂၁		၄	၁၅၁
	ပါရဂူဘွဲ့	၃၄	၃၈		၄၉	၂	၂၃
	ကွန်ပျူတာအသုံးချသိပ္ပံ	၆၇	၁၉၉	၃၆	၂၄		
	ကွန်ပျူတာအသုံးချဒီပလိုမာသိပ္ပံဘွဲ့	၆၇	၁၉၉	၃၆	၂၄		
	ကွန်ပျူတာအသုံးချမဟာသိပ္ပံဘွဲ့						
	ကွန်ပျူတာနည်းပညာ	၆၃၀	၁,၂၃၈	၁,၂၇၃	၁,၀၅၇	၇၃၀	၆၆၉
	ကွန်ပျူတာနည်းပညာဒီပလိုမာဘွဲ့		၈၀		၉၇		
	ကွန်ပျူတာနည်းပညာဘွဲ့	၄၈၁	၉၁၇	၉၂၃	၆၂၆	၅၀၂	၃၉၀
	ကွန်ပျူတာနည်းပညာရက်ထူးဘွဲ့	၁၀၄	၂၁၇	၃၂၃	၃၉၉	၁၉၄	၁၄၃
	ကွန်ပျူတာနည်းပညာမဟာဘွဲ့	၄၅		၂၇	၁၅	၂၄	၁၃၃
	ပါရဂူဘွဲ့		၂၄		၂၁	၁၀	၃

* အပြည်ပြည်ဆိုင်ရာထေရဝါဒဗုဒ္ဓသာသနာပြု တက္ကသိုလ်မှဆုံးဖြင့်အပ်နှံသောဘွဲ့များဖြစ်ပါသည်။

စဉ်	တာဝန်အရပ်	၀၃/၀၄	၀၄/၀၅	၀၅/၀၆	၀၆/၀၇	၀၇/၀၈	၀၈/၀၉
၄	စီးပွားရေး	၁၈,၅၂၈	၁၇,၆၅၈	၁၄,၈၃၆	၈,၃၅၅	၇,၃၇၄	၇,၀၂၈
	စီးပွားရေးပညာပို့ပေးရန်	၄၂	၃၀	၁၉	၁၉	၅	၂၉
	ဖွံ့ဖြိုးရေးပညာပို့ပေးရန်			၆၉		၁၃	၇၀
	ဝိဇ္ဇာဘွဲ့ (စီးပွားရေး)	၁၇,၁၆၀	၁၆,၅၅၀	၁၃,၆၀၆	၇,၅၂၉	၆,၀၃၉	၅,၉၇၉
	ဖွံ့ဖြိုးရေးပညာဘွဲ့	၁၃၇	၁၄၂	၂၄၆	၁၅၀	၂၀၉	၁၂၀
	ဖွံ့ဖြိုးရေးပညာဘွဲ့ (ဂုဏ်ထူး)	၂	၃				
	မဟာဖွံ့ဖြိုးရေးပညာဘွဲ့				၄၆	၂၈	၃၅
	ပြည်သူ့ရေးရာစီမံခန့်ခွဲမှုပညာဘွဲ့	၂၂၈	၁၂၀	၂၅၇	၁၃၇	၁၉၈	၈၄
	ပြည်သူ့ရေးရာစီမံခန့်ခွဲမှုပညာဘွဲ့ (ဂုဏ်ထူး)	၁					
	ပြည်သူ့ရေးရာစီမံခန့်ခွဲမှုပညာမဟာဘွဲ့	၁၇	၈၃	၂၄	၁၈	၁၆၃	၁၈၂
	စီးပွားရေးပညာဘွဲ့ (ဘောဂဗေဒ)	၉၁၈	၆၈၈	၅၇၂	၄၂၄	၅၈၀	၄၃၆
စီးပွားရေးပညာဘွဲ့ (ဘောဂဗေဒ) (ဂုဏ်ထူး)	၁၅	၂၀	၁၆	၉	၁၅		
မဟာစီးပွားရေးပညာဘွဲ့ (ဘောဂဗေဒ)		၂၂	၂၇	၁၃	၁၂၁	၅၂	
ပါရဂူဘွဲ့				၁၀	၃	၁	
၅	စာရင်းအင်းပညာ	၁,၂၉၉	၁,၁၀၄	၁,၀၀၆	၉၄၈	၉၇၀	၆၄၃
	စာရင်းအင်းပညာပို့ပေးရန်	၂၉	၈၂	၈	၈	၆	၆
	စီးပွားရေးပညာဘွဲ့ (စာရင်းအင်း)	၁,၁၃၀	၈၆၁	၆၈၉	၆၄၄	၆၀၈	၄၆၁
	စီးပွားရေးပညာဘွဲ့ (စာရင်းအင်း) (ဂုဏ်ထူး)	၁၆	၂၆	၃၄	၃၀	၁၈	၈
	မဟာစီးပွားရေးပညာဘွဲ့ (စာရင်းအင်း)	၁	၂၁	၂၆	၂၆	၁၄၀	၅၄
	လူ့စီးပွားရေးပညာဘွဲ့	၂၁၇	၁၂၃	၂၄၀	၂၃၁	၁၇၈	၁၀၉
	လူ့စီးပွားရေးပညာဘွဲ့ (ဂုဏ်ထူး)	၆	၁	၇	၄	၄	၃
	လူ့စီးပွားရေးပညာမဟာဘွဲ့			၂	၄	၁၆	၁
ပါရဂူဘွဲ့				၁	၁	၁	
၆	ဝါကိစ္စ	၂,၅၁၃	၂,၂၅၄	၁,၅၈၈	၁,၂၃၅	၁,၆၀၀	၁,၁၅၃
	ဘွဲ့လွန်စာရင်းကိုင်စီမံပေးရန်				၁၀၂	၇၃	
	ပညာရေးစီမံခန့်ခွဲမှုပို့ပေးရန်	၃၅	၂၄				
	ဘဏ်လုပ်ငန်းပညာရပ်ဆိုင်ရာစီမံပေးရန်						၄၅
	ဝါကိစ္စဘွဲ့	၁,၇၇၆	၁,၈၈၅	၁,၀၉၉	၈၂၅	၉၅၀	၆၈၃
	ဝါကိစ္စဘွဲ့ (ဂုဏ်ထူး)	၄၃	၅၈	၈၃	၄၀	၁	၇
	မဟာဝါကိစ္စဘွဲ့	၁	၁၁	၅၄	၅၈	၃၀၇	၁၁၀
	စာရင်းကိုင်ပညာဘွဲ့	၆၅၈	၂၇၆	၃၅၀	၂၀၆	၂၅၂	၂၀၇
စာရင်းကိုင်ပညာမဟာဘွဲ့					၉	၆	
ပါရဂူဘွဲ့			၂	၄	၈		
၇	စီမံခန့်ခွဲမှုပညာ	၆၅၈	၄၀၅	၃၅၉	၃၈၂	၃၉၃	၆၃၆
	စီမံအုပ်ချုပ်မှုပညာပို့ပေးရန်	၄၄	၄၄	၅၃	၄၅	၁၄	၃၈
	စီးပွားရေးလုပ်ငန်းစီမံခန့်ခွဲမှုဘွဲ့	၅၉၀	၂၅၇	၂၆၆	၂၃၀	၃၈၃	၃၈၂
	စီးပွားရေးလုပ်ငန်းစီမံခန့်ခွဲမှုဘွဲ့ (ဂုဏ်ထူး)			၃			
	စီးပွားရေးလုပ်ငန်းစီမံခန့်ခွဲမှုမဟာဘွဲ့	၂၄	၁၀၄	၃၇	၁၀၇	၂၉၀	၁၅၀
စီမံအုပ်ချုပ်မှုပညာဘွဲ့					၁၀၆	၆၅	

ကန့်သတ်
၉

စဉ်	ဘာသာရပ်	၀၃/၀၄	၀၄/၀၅	၀၅/၀၆	၀၆/၀၇	၀၇/၀၈	၀၈/၀၉
၈	ပညာရေး	၁၂,၃၂၃	၁၂,၀၇၉	၁၆,၈၀၂	၁၃,၉၆၁	၁၃,၅၂၉	၁၃,၄၅၈
	ဒီပလိုမာ*	၉,၉၄၉	၁၁,၁၄၈	၁၄,၈၈၂	၁၁,၀၉၆	၁၁,၀၂၆	၁၀,၆၂၃
	ပညာရေးဘွဲ့	၂,၃၂၉	၈၆၈	၁,၈၈၈	၂,၇၉၂	၂,၃၉၇	၂,၆၅၆
	မဟာပညာရေးဘွဲ့	၄၅	၆၃	၃၂	၆၅	၁၀၁	၁၇၄
၉	သစ်တောပညာ	၄၂	၈၂	၈၄	၄၁	၂၆	၃၂
	သစ်တောပညာဘွဲ့	၃၆	၇၆	၆၉	၃၈	၂၃	၂၇
	သစ်တောပညာမဟာဘွဲ့ (ပြည်တွင်း)	၄	၄	၁၂	၁	၁	၃
	သစ်တောပညာမဟာဘွဲ့ (ပြည်ပ)	၂	၁	၂	၃	၂	၂
၁၀	တိရစ္ဆာန်ဆေးပညာ	၁၀၁	၁၄၅	၁၄၇	၁၀၈	၆၆	၁၀၇
	တိရစ္ဆာန်ဆေးပညာဘွဲ့	၉၁	၁၂၉	၁၄၁	၁၀၁	၄၈	၈၉
	တိရစ္ဆာန်ဆေးမဟာသိပ္ပံဘွဲ့ (ပြည်တွင်း)	၉	၁၃	၄	၂	၁၆	၁၆
	ပါရဂူဘွဲ့ (ပြည်တွင်း)	၁	၃	၂	၁	၂	၂
၁၁	ဝိဇ္ဇာနှင့် သိပ္ပံ**	၁၃၃,၅၀၃	၈၅,၂၃၄	၁၀၂,၇၅၀	၈၇,၇၇၀	၉၀,၁၈၀	၉၃,၅၄၅
	ဝိဇ္ဇာ	၇၃,၀၃၈	၄၅,၇၅၉	၆၃,၃၈၅	၄၈,၇၈၁	၅၃,၁၂၇	၆၀,၅၆၀
	ဒီပလိုမာ	၂၄၁	၈၀၃	၁,၀၅၆	၄၃၁	၂၅၂	၂,၃၅၆
	ဝိဇ္ဇာဘွဲ့	၇၁,၁၉၉	၄၂,၉၈၉	၅၉,၈၆၇	၄၆,၀၉၄	၅၀,၀၈၅	၅၆,၄၀၉
၁၂	ဝိဇ္ဇာ(စီးပွားရေးသိပ္ပံ)	၄၈၀	၂၆၇	၂၆၆	၂၅၇	၃၃၉	၂၆၇
	ဝိဇ္ဇာဘွဲ့ (ဂုဏ်ထူး)	၁,၀၅၅	၁,၆၇၁	၁,၄၇၁	၆၃၅	၁,၈၄၄	၉၈၁
	မဟာဝိဇ္ဇာဘွဲ့	၃၈	၁၁	၁၅၇	၈၁	၁၁၂	၁၂၈
	မဟာသုတေသနဘွဲ့	၂၆	၈	၅၅	၃၂၉	၂၁၁	၁၆၉
၁၃	သိပ္ပံ	၆၀,၄၆၅	၃၉,၄၇၅	၃၉,၃၆၅	၃၈,၉၈၉	၃၇,၀၅၃	၃၂,၉၈၄
	ဒီပလိုမာ	၉၅၇	၁၃၄	၁,၇၀၆	၁,၇၈၄	၁၆၉	၅၉
	သိပ္ပံဘွဲ့	၅၅,၄၀၉	၃၄,၇၆၃	၃၃,၇၀၆	၃၁,၉၀၉	၃၀,၆၅၁	၂၉,၄၂၇
	သိပ္ပံဘွဲ့ (ဂုဏ်ထူး)	၃,၇၀၂	၄,၃၅၅	၃,၆၇၇	၂,၇၅၆	၁,၆၃၇	၁,၄၉၁
၁၄	မဟာသိပ္ပံဘွဲ့	၂၆၃	၁၃၁	၆၉၅	၄၃၄	၄၆၃	၂၅၉
	မဟာသုတေသနဘွဲ့	၁၂၄	၁၂၂	၉၂	၅၈၆	၅၆၃	၄၄၈
	ပါရဂူဘွဲ့	၁,၇၀၅	၅၉၆	၁,၂၂၃	၉၂၁	၉၁၀	၉၈၇
	ဒီပလိုမာ	၄၂၂	၅၆၆	၈၇၃	၃၄၃	၃၆၈	၄၂၆
၁၅	ဝိဇ္ဇာဘွဲ့	၁,၂၇၂	၅၉၆	၈၇၃	၅၆၅	၅၃၅	၅၆၁
	မဟာဝိဇ္ဇာဘွဲ့	၁၁	၁၄	၁၄	၁၂	၇	၃
	စိုက်ပျိုးရေး	၃၃၃	၃၉၇	၄၀၄	၄၀၀	၂၄၅	၃၂၁
	စိုက်ပျိုးရေးဆိုင်ရာစီးပွားရေးဒီပလိုမာ	၃၁၁	၃၆	၇၇	၉၁	၂၂၅	၃၀၇
၁၆	စိုက်ပျိုးရေးပညာဘွဲ့	၂၂	၁၈	၁၄	၁၁	၁၈	၁၄
	စိုက်ပျိုးရေးပညာမဟာဘွဲ့	၂၂	၁၈	၁၄	၁၁	၁၈	၁၄
	မဟာဝိဇ္ဇာဘွဲ့	၂၂	၁၈	၁၄	၁၁	၁၈	၁၄
	ပါရဂူဘွဲ့	၂၂	၁၈	၁၄	၁၁	၁၈	၁၄

* PGDT-ဘွဲ့လွန်ဆရာအတတ်ပညာဒီပလိုမာသင်တန်း၊ PGDMA-Multimedia အတတ်ပညာဘွဲ့လွန်ဆရာအတတ်ပညာဒီပလိုမာသင်တန်း၊ D.E.C-လုပ်ငန်းခွင်အင်္ဂြိုဟ် ဆရာအတတ်ပညာကျွမ်းကျင်မှုဒီပလိုမာသင်တန်း၊ D.T.Ed-လုပ်ငန်းခွင်အင်္ဂြိုဟ် ဆရာအတတ်ပညာဒီပလိုမာသင်တန်း များကို ရည်ညွှန်းပါသည်။

** ဝိဇ္ဇာနှင့်သိပ္ပံတွင် ဥပဒေနှင့် သမိုင်း၊ ပထဝီဓာတ်ပညာ၊ ဝိဇ္ဇာဆိုင်ရာဘာသာရပ်များနှင့် ဇီဝဗေဒ၊ ရုက္ခဗေဒ၊ ဓာတု ဗေဒ၊ သင်္ချာ ဓာတ်ပညာသိပ္ပံ ဘာသာရပ်များပါဝင်ပါသည်။

စဉ်	ဘာသာရပ်	၀၃/၀၄	၀၄/၀၅	၀၅/၀၆	၀၆/၀၇	၀၇/၀၈	၀၈/၀၉
၀၄	ကျန်းမာရေး	၄,၉၆၉	၆,၆၇၀	၇,၁၉၉	၇,၇၀၉	၉,၁၃၀	၈,၈၈၃
	ဆေးပညာသိပ္ပံ	၈၁၂	၈၆၀	၁,၀၃၆	၁,၆၆၀	၂,၈၇၄	၂,၈၀၃
	ဒီပလိုမာ(ဘွဲ့လွန်)	၃၈	၁၅၇	၆၁	၉၂	၄၃	၆၃
	ဆေးပညာဘွဲ့	၅၀၇	၄၈၃	၇၉၂	၁,၂၇၃	၂,၆၀၃	၂,၄၇၄
	ဆေးပညာမဟာသိပ္ပံ	၂၂၁	၁၉၀	၂၁၈	၂၃၅	၁၉၃	၂၄၈
	ဆေးလက်တွေ့ပါရဂူ	၃၉	၂၁	၅၁	၄၈	၂၂	၁၀
	ပါရဂူဘွဲ့	၇	၉	၁၄	၁၃	၁၃	၇
	သွားဘက်ဆိုင်ရာဆေးပညာ	၆၆	၈၈	၁၇၉	၁၉၅	၂၉၉	၁၆၂
	သွားဘက်ဆိုင်ရာဆေးပညာဘွဲ့	၅၈	၈၀	၁၆၅	၁၈၈	၂၉၇	၁၅၆
	မဟာသွားဘက်ဆိုင်ရာဆေးပညာဘွဲ့	၈	၈	၁၄	၅	၁	၅
	သွားဘက်ဆိုင်ရာလက်တွေ့ပါရဂူ				၂	၁	၁
	ဆေးဝါးကျွမ်းကျင်မှုပညာ	၁၆၀	၃၃၃	၂၂၄	၂၁၀	၃၉၅	၂၉၉
	ဆေးဝါးကျွမ်းကျင်မှုပညာဘွဲ့	၁၆၁	၃၃၃	၂၂၁	၂၀၉	၃၈၉	၂၈၉
	ဆေးဝါးကျွမ်းကျင်မှုပညာမဟာဘွဲ့			၃	၁	၆	၁၀
	ဆေးဘက်ပညာသည်သိပ္ပံ	၂၀၀	၃၇၉	၃၀၆	၂၂၇	၃၂၂	၂၇၈
	ဆေးဘက်ပညာသည်သိပ္ပံဘွဲ့	၂၀၀	၃၆၆	၂၉၃	၂၁၆	၃၁၄	၂၆၆
	ဆေးဘက်ပညာသည်သိပ္ပံမဟာဘွဲ့		၁၃	၁၃	၁၀	၈	၁၂
	သူနာပြုသိပ္ပံ	၈၉၄	၁,၇၅၃	၁,၈၆၈	၁,၉၅၅	၁,၆၆၀	၁,၆၂၅
	သူနာပြုဒီပလိုမာ	၅၈၇	၁,၁၄၁	၁,၃၇၂	၁,၃၈၄	၁,၂၄၃	၁,၁၆၁
	သူနာပြုသိပ္ပံဘွဲ့	၃၀၃	၆၀၀	၄၈၆	၅၆၇	၄၁၅	၄၅၉
	သူနာပြုသိပ္ပံမဟာဘွဲ့	၄	၁၂	၁၀	၄	၂	၅
	အခြေခံကျန်းမာရေးပညာ	၁၁၉	၁၁၇	၄၁၃	၁၇၈	၂၃၀	
	လက်ထောက်ကျန်းမာရေးမှူး(အကျဉ်းချုံး)	၇၄	၇၂	၈၀	၅၈	၈၁	
	ကျန်းမာရေးသိပ္ပံဘွဲ့	၄၅	၄၅	၃၃၃	၁၂၁	၁၅၁	၁၆၄
	အခြေခံကျန်းမာရေးဝန်ထမ်းလေ့ကျင့်မွေးထုတ်ပေးမှု	၁,၀၈၈	၁,၃၄၉	၁,၁၅၁	၁,၀၄၉	၈၇၂	၉၂၁
	အမျိုးသမီးကျန်းမာရေးဆရာမ	၁၂၁	၂၃၄	၁၁၂	၉၁	၁၂၃	၁၁၄
	သားဖွားဆရာမ	၉၆၈	၁,၁၁၅	၁,၀၃၉	၉၅၈	၇၄၉	၈၀၇
	တိုင်းရင်းဆေးပညာ	၁,၆၂၉	၁,၇၉၀	၁,၉၂၂	၂,၂၃၄	၂,၄၇၈	၂,၆၃၀
	တိုင်းရင်းဆေးပညာ(ဒီပလိုမာ)	၁,၆၂၉	၁,၇၉၀	၁,၉၂၂	၂,၁၅၂	၂,၁၅၅	၂,၁၈၇
	တိုင်းရင်းဆေးပညာဘွဲ့				၁၈၂	၃၂၃	၄၄၄

ဇယား (၁၀) - ကျွမ်းကျင်မှုအဆင့်အလိုက် သက်မွေးပညာလေ့ကျင့်ပေးခဲ့သူများ

(အညွှန်းကိန်းအမှတ် ၂၇)

စဉ်	ကျောင်း/သင်တန်း	၀၃/၀၄	၀၄/၀၅	၀၅/၀၆	၀၆/၀၇	၀၇/၀၈	၀၈/၀၉
၁	စက်မှုလက်မှုသိပ္ပံ	၈,၆၉၉	၄,၇၉၂	၆,၇၈၀		၁၂,၅၇၅	၁၀,၉၉၈
၂	စိုက်ပျိုးရေးသိပ္ပံ	၁,၁၂၄	၁,၀၅၃	၆၃၅	၇၃၉	၁၇၃	၇၅
၃	သစ်တောပညာသင်တန်းကျောင်း	၉၁၅	၉၆၂	၈၃၆	၇၇၇	၆၇၀	၇၀၈
၄	စက်မှုသင်တန်းကျောင်း	၈၄	၇၄	၇၃	၁၀၆	၁၂၁	၃၅၃
၅	အခြေခံစက်မှုသင်တန်းကျောင်း					၅၈	၃၂၈
၆	ကူးသန်းရောင်းဝယ်ရေးပညာသင်ကျောင်း	၃၆၇	၃၁၇	၃၇၁	၂၁၇	၂၁၈	၂၁၃
၇	စက်ပစ္စည်းပြုပြင်ထိန်းသိမ်းရေးသင်တန်းကျောင်း	၄၉	၅၀	၃၉		၆၉	၉၁
၈	လက်မှုပညာသင်တန်းကျောင်း	၃၁၉	၃၆၂	၃၃၇		၂၇၇	၂၈၉
၉	မြန်မာ့ယွန်းပညာ	၂၅	၂၅	၅၉	၉၄	၁၀၇	၂၃၈
၁၀	ယက္ခန်းသင်တန်းကျောင်း	၁၈၁	၁၈၈	၁၈၅	၂၁၅	၂၁၁	၁၆၇
၁၁	အိမ်တွင်းမှုလုပ်ငန်းပညာသင်ကျောင်း	၂,၃၀၂	၁,၇၅၁				
၁၂	သမဝါယမတော်လိပ်	၅၀၀	၆၀၆	၆၀၆	၆၃၀	၆၈၄	၉၈၆
၁၃	သမဝါယမသင်တန်းကျောင်း	၄၈၅	၈၃၃	၁,၀၁၁	၁,၀၀၃	၉၅၂	၁,၄၉၁
၁၄	အခြေခံကျွမ်းကျင်မှုသင်တန်း					၅၇၀	၈၄၀

ဇယား (၁၁) - ပညာရေးအဆင့်အလိုက် အမျိုးသမီးဦးရေအချိုးအစား

(အညွှန်းကိန်းအမှတ် - ၃၀)

စဉ်	ပညာရေးအဆင့်	၀၃/၀၄	၀၄/၀၅	၀၅/၀၆	၀၆/၀၇	၀၇/၀၈	၀၈/၀၉
၁	မူလတန်းအဆင့်	၄၉,၇၀	၄၉,၉၀	၄၉,၅၇	၄၉,၄၄	၄၉,၆၂	၄၉,၃၅
၂	အလယ်တန်းအဆင့်	၄၈,၀၀	၄၉,၀၀	၄၉,၀၁	၄၉,၁၂	၅၀,၄၆	၄၉,၈၃
၃	အထက်တန်းအဆင့်	၄၉,၃၀	၄၉,၉၀	၅၀,၃၀	၅၁,၇၂	၅၂,၃၆	၅၁,၇၇
၄	အသက်မွေးဝမ်းကျောင်းတက္ကသိုလ်များ	၇၃,၆၀	၇၂,၅၁	၇၂,၂၁	၆၆,၉၅	၆၄,၆၁	၆၆,၂၄
၅	ပိဋကတ်သိပ္ပံတက္ကသိုလ်များ	၆၅,၉၆	၆၆,၇၄	၆၂,၀၉	၇၁,၀၁	၆၉,၈၃	၆၈,၀၃
၆	စက်မှုလက်မှုသိပ္ပံ (AGTI)	၄၄,၂၂	၄၃,၈၆	၄၆,၈၁	၆၆,၅၆	၆၀,၅၇	၅၈,၅၃
၇	စိုက်ပျိုးရေးသိပ္ပံ (SAI)	၄၄,၇၀	၄၉,၂၀	၄၁,၉၀	၄၃,၂၀	၄၉,၇၀	၄၄,၀၀

လုပ်သားအင်အား

လုပ်သားအင်အားသတင်းအချက်အလက်များကို လုပ်သားအင်အားစစ်တမ်းများနှင့် သန်းခေါင်စာရင်းများမှ ရယူ လေ့ရှိပါသည်။ ကျား/မ အလိုက် လုပ်သားအင်အားနှင့် အလုပ်လက်မဲ့နှုန်းတို့ကို "၁၉၉၀ ခုနှစ်၊ မြန်မာနိုင်ငံ လုပ်သားအင်အား စစ်တမ်း"ကိုအခြေခံ၍ ခန့်မှန်းတွက်ချက်ဖော်ပြထားပါသည်။ ပြောင်းလဲနေသော စီးပွားရေးအခြေအနေနှင့် အလုပ်အကိုင် ပုံသဏ္ဍာန်တို့ကြောင့် လုပ်သားအင်အားနှင့်အလုပ်လက်မဲ့နှုန်း ခန့်မှန်းခြေတို့၏ ခိုင်လုံမှုကို မြန်လည်စဉ်းစားရဖွယ်ရှိပါသည်။

ဇယား (၁၂) - လုပ်သားအင်အား၊ လုပ်သားအင်အားပါဝင်မှုနှုန်းနှင့် အလုပ်လက်မဲ့နှုန်း
(အညွှန်းတိန်းအမှတ် ၃၂၊ ၃၃ နှင့် ၃၄)

အညွှန်းတိန်း		၀၃/၀၄	၀၄/၀၅	၀၅/၀၆	၀၆/၀၇	၀၇/၀၈	၀၈/၀၉
စုစုပေါင်းလုပ်သားအင်အား (သန်းပေါင်း)	ပေါင်း	၂၆.၃၅	၂၇.၀၉	၂၇.၈၅	၂၈.၆၃	၂၉.၃၃	၂၉.၉၅
	ကျား	၁၆.၂၉	၁၆.၇၅	၁၇.၂၂	၁၇.၇၀	၁၈.၁၃	၁၈.၅၀
	မ	၁၀.၀၆	၁၀.၃၄	၁၀.၆၃	၁၀.၉၃	၁၁.၂၀	၁၁.၄၄
လုပ်သားအင်အားပါဝင်မှုနှုန်း(%)	ပေါင်း	၆၄.၁၇	၆၄.၅၆	၆၄.၉၆	၆၅.၃၈	၆၅.၇၆	၆၆.၁၆
	ကျား	၈၀.၀၅	၈၀.၅၇	၈၀.၈၇	၈၁.၅၇	၈၂.၀၄	၈၂.၄၉
	မ	၄၈.၆၀	၄၈.၈၄	၄၉.၁၄	၄၉.၄၈	၄၉.၇၈	၅၀.၀၁
အလုပ်လက်မဲ့နှုန်း(%)	ပေါင်း	၄.၀၂	၄.၀၂	၄.၀၁	၄.၀၁	၄.၀၂	၄.၀၁
	ကျား	၃.၆၂	၃.၆၄	၃.၆၆	၃.၆၇	၃.၆၉	၃.၆၇
	မ	၄.၆၇	၄.၆၄	၄.၆၁	၄.၅၅	၄.၅၅	၄.၅၅

ပုံ (၃) ကျား၊ မ အလိုက် လုပ်သားအင်အား

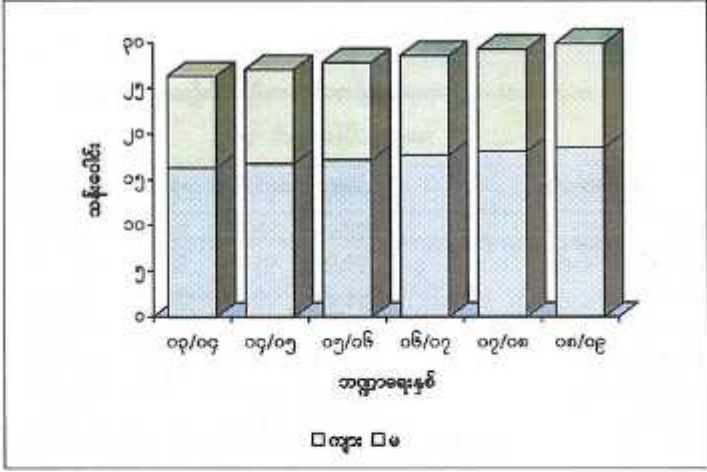

စုစုပေါင်းလုပ်သားအင်အားကို ခန့်မှန်းရန်လွယ်ကူသော်လည်း လုပ်သားအင်အား၏ သွင်ပြင်လက္ခဏာများ မြစ်သော ပညာရေးအဆင့်အလိုက် လုပ်သားအင်အား၊ အလုပ်အကိုင်နှင့် လုပ်ငန်းအမျိုးအစားအလိုက် အလုပ်လက်မဲ့ လုပ်သားဦးရေတို့ကိုမူ ခန့်မှန်း၍မရရှိနိုင်ပါ။ ထို့ကြောင့် အလုပ်အကိုင်နှင့်လုပ်ငန်းအမျိုးအစားအလိုက် အလုပ်လက်မဲ့ဦးရေ တို့ ပွဲစည်းမှုရာခိုင်နှုန်းပြင် "၁၉၉၀ ခုနှစ်၊ လုပ်သားအင်အားစစ်တမ်း" မှ ရယူ၍ ဇယား (၁၃) နှင့် (၁၄) တို့တွင် ဖော်ပြထားပါ သည်။

ဇယား (၁၃) - အလုပ်အကိုင်အလိုက် အလုပ်လက်ရှိဦးရေ
(အညွှန်းကိန်းအမှတ် ၃၆)

စဉ်	အလုပ်အကိုင်အမျိုးအစား	ရာခိုင်နှုန်း
၁	အကြီးတန်းအရာရှိကြီးများနှင့် မန်နေဂျာများ	၀.၄
၂	အသက်မွေးဝမ်းကျောင်းပညာရှင်များ	၂.၈
၃	စက်မှုဆိုင်ရာ အသက်မွေးဝမ်းကျောင်းပညာရှင်များ	၂.၀
၄	စာရေးများ	၂.၁
၅	ဝန်ဆောင်မှုနှင့်အရောင်းလုပ်သားများ	၁၀.၁
၆	စိုက်/မွေး အလုပ်သမားများ	၃၂.၈
၇	လက်မှုပညာသင်များ	၁၀.၆
၈	စက်မှု အလုပ်ရုံ အလုပ်သမားများ	၃.၄
၉	အလုပ်ကြမ်းလုပ်ကိုင်သူများ	၃၄.၈
စုစုပေါင်း		၁၀၀.၀

၁၉၉၀ ခုနှစ်၊ လုပ်သားအင်အားစစ်တမ်း (DOI)

ဇယား (၁၄) - လုပ်ငန်းအမျိုးအစားအလိုက် အလုပ်လက်ရှိဦးရေ
(အညွှန်းကိန်းအမှတ် ၃၆)

စဉ်	အလုပ်အကိုင်အမျိုးအစား	ရာခိုင်နှုန်း
၁	လယ်ယာ၊ သား၊ ငါး၊ သစ်တော	၅၆.၅
၂	သတ္တုထူးဖော်ရေး	၀.၀
၃	ထုတ်လုပ်မှုလုပ်ငန်း	၁၀.၄
၄	လျှပ်စစ်၊ ဓာတ်ငွေ့နှင့် ရေ	၀.၂
၅	တည်ဆောက်ရေးလုပ်ငန်း	၂.၆
၆	လက်လီ၊ လက်ကားရောင်းဝယ်ရေးနှင့် ဟိုတယ်၊ စားသောက်ဆိုင်	၁၅.၈
၇	သယ်ယူပို့ဆောင်မှု၊ သို့လျှောက်မှုနှင့် ဆက်သွယ်ရေး	၃.၈
၈	ငွေကြေးဝန်ဆောင်မှု	၀.၃
၉	အဖွဲ့အစည်း၊ လူမှုရေးနှင့် ပုဂ္ဂလိကဝန်ဆောင်မှု	၇.၇
၁၀	ထင်ရှားစွာမဖော်ပြနိုင်သော လုပ်ငန်းများ	၀.၈
စုစုပေါင်း		၁၀၀.၀

၁၉၉၀ ခုနှစ်၊ လုပ်သားအင်အားစစ်တမ်း (DOI)

စီးပွားရေးအညွှန်းကိန်းများ

စီးပွားရေးစာရင်းအင်းများကို အဓိကအားဖြင့် အမျိုးသားစီမံကိန်းနှင့် စီးပွားရေးဖွံ့ဖြိုးတိုးတက်မှုဝန်ကြီးဌာန လက်အောက်ရှိ စီမံကိန်းရေးဆွဲရေးဦးစီးဌာနမှ ရရှိပါသည်။ ထိုသို့ဖော်ပြရာတွင် လက်ရှိနှစ်များ၏ စာရင်းအင်းအချက်အလက်များကို 'ယာယီ' သို့မဟုတ် 'ရွေ့ပြေးအမှန်' အဖြစ် ဖော်ပြလေ့ရှိပါသည်။ သို့သော် 'ယာယီ' နှင့် 'ရွေ့ပြေးအမှန်' တို့၏ ခြားနားမှုသည် အနည်းငယ်မျှသာရှိပါသည်။ စားသုံးသူစျေးဆနှုန်းကိန်း (CPI) ကို ဗဟိုစာရင်းအင်းအဖွဲ့ (CSO) မှ တွက်ချက်ပြီး "ရွှေ့ချယ်ထားသော လစဉ်စီးပွားရေးအညွှန်းကိန်းများ" စာအုပ်တွင် တွေ့ရှိနိုင်ပါသည်။ ထုတ်လုပ်သူများ၏ ပုံမှန်စျေးနှုန်းနှင့် တွက်ချက်ထားသောစုစုပေါင်း တိုင်းပြည်ထုတ်ကုန် (GDP)၊ လူတစ်ဦးကျ ပျမ်းမျှတိုင်းပြည်ထုတ်ကုန် စသည့်စီးပွားရေးဆိုင်ရာ စာရင်းအချက်အလက်များနှင့် ရန်ကုန်မြို့ပေါ်ရှိ စားသုံးသူစျေးဆနှုန်းကိန်း (CPI) တို့ကို ဇယား (၁၅) တွင်ဖော်ပြထားပါသည်။ ဇယား (၁၆) တွင် နိုင်ငံတော်၏ စုစုပေါင်းအသုံးစရိတ် (ငွေလုံးငွေရင်းနှင့် သာမန် အသုံးစရိတ်ပေါင်း)ကို စီးပွားရေးကဏ္ဍအလိုက် ဖော်ပြထားပါသည်။

ဇယား (၁၅) - စီးပွားရေးစွမ်းဆောင်မှုအညွှန်းကိန်းများ
(အညွှန်းကိန်းအမှတ် ၄၀၊ ၄၁၊ ၄၃ နှင့် ၄၅)

အညွှန်းကိန်း	၀၃/၀၄	၀၄/၀၅	၀၅/၀၆	၀၆/၀၇	၀၇/၀၈	၀၈/၀၉
(က) ထိုဒီပီ ၂၀၀၀/၀၁ ဈေးနှုန်း ကျပ်-သန်းပေါင်း ထိုဒီပီတိုးတက်မှုနှုန်း	၃,၆၂၄,၉၂၆ ၁၃.၈	၄,၁၀၆,၆၃၅ ၁၃.၆	၄,၆၇၅,၂၂၀ ၁၃.၆			
(ခ) ထိုဒီပီ ၂၀၀၅/၀၆ ဈေးနှုန်း ကျပ်-သန်းပေါင်း ထိုဒီပီတိုးတက်မှုနှုန်း			၁၂,၂၈၆,၇၆၅	၁၃,၈၉၃,၃၉၅ ၁၃.၁	၁၅,၅၅၉,၄၁၃ ၁၂.၀	၁၇,၁၅၅,၀၇၈ ၁၀.၃
(က) တစ်ဦးကျ ထိုဒီပီ ၂၀၀၀/၀၀ ဈေးနှုန်း (ကျပ်)	၆၈,၁၀၇	၇၅,၈၁၄	၈၄,၃၉၆			
(ခ) တစ်ဦးကျ ထိုဒီပီ ၂၀၀၅/၀၆ ဈေးနှုန်း (ကျပ်)			၂၂၁,၇၉၉	၂၄၅,၈၃၆	၂၇၀,၅၈၀	၂၉၃,၈၆၇
ရင်းနှီးမြှုပ်နှံမှု (ကျပ်-သန်းပေါင်း)	၈၅၀,၁၂၄	၁,၀၆၉,၀၂၁	၁,၅၆၃,၇၅၄	၂,၂၈၂,၄၂၀	၃,၃၉၀,၄၇၅	၄,၅၉၉,၈၄၅
ပြည်ပပို့ကုန် (ကျပ်-သန်းပေါင်း)	၁၄,၁၁၉	၁၆,၆၉၇	၂၀,၆၄၇	၃၀,၀၂၆	၃၅,၂၉၇	၃၇,၀၂၈
သွင်းကုန် (ကျပ်-သန်းပေါင်း)	၁၃,၃၉၈	၁၀,၃၃၉	၁၁,၅၁၄	၁၆,၈၃၅	၁၈,၄၁၉	၂၄,၈၇၄
စားသုံးသူစွမ်းဆောင်ရည် ကိန်း ပြည်ထောင်စု (၁၉၉၇=၁၀၀)၊ (၂၀၀၆=၁၀၀)*	၄၀၃.၁၄	၄၁၈.၃၃	၄၆၃.၂၆	၅၈၅.၂၃	၁၂၈.၂၀*	၁၄၃.၆၃*

* ပြက္ခဒိန်နှစ်ကိုရည်ညွှန်းပါသည်။

ပုံ(၄)၊ ထိုဒီပီတိုးတက်မှုနှုန်း

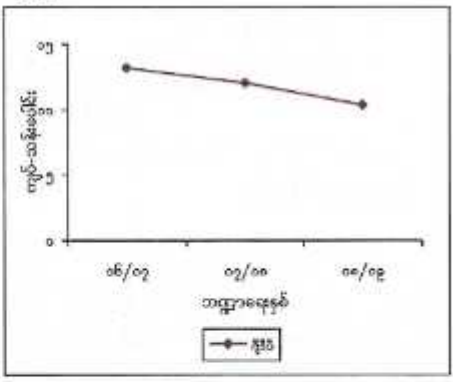
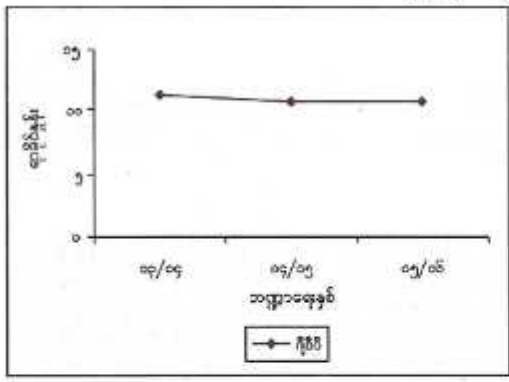

မှတ်ချက်: တစ်မျိုးသားလုံး၏ပြည်တွင်းအသားတင်ထုတ်လုပ်မှု အမှန်တန်ဖိုးထွက်ချက်များတွင် ၂၀၀၀-၂၀၀၂ ခု ၂၀၀၅-၂၀၀၆ ခုနှစ်အထိကို ၂၀၀၀-၂၀၀၁ ပုံမှန် ဈေးနှုန်းဖြင့် ထွက်ချက်ပြီး ၂၀၀၆-၂၀၀၇ ခုနှစ်မှစ၍ ၂၀၀၅-၂၀၀၆ ခုနှစ်ဈေးနှုန်းဖြင့် ထွက်ချက် ထား ပါသည်။

ဇယား (၁၆) - ကဏ္ဍအလိုက် နိုင်ငံတော်အသုံးစရိတ်များ
(အညွှန်းတန်းအမှတ် ၄၄)

(ကျပ်သန်းပေါင်း)

စဉ်	ကဏ္ဍ	၀၃/၀၄	၀၄/၀၅	၀၅/၀၆	၀၆/၀၇	၀၇/၀၈	၀၈/၀၉
	စုစုပေါင်း	၁,၀၂၁,၀၀၆	၁,၄၀၂,၆၉၀	၁,၉၇၇,၀၅၉	၃,၀၇၆,၁၈၄	၄,၀၆၂,၀၅၈	၅,၀၈၇,၃၄၇
၁	လယ်ယာ	၁၀၀,၉၈၈	၉၈,၃၀၁	၁၁၆,၀၄၁	၁၄၈,၉၇၆	၁၈၁,၇၈၄	၂၄၇,၁၇၁
၂	သားငါး	၁၅,၆၉၈	၁၆,၁၉၈	၁၈,၈၆၉	၂၇,၃၂၅	၃၂,၄၃၃	၃၁,၀၈၇
၃	သစ်တော	၂၉,၅၅၀	၄၅,၂၇၉	၃၅,၇၁၄	၇၅,၀၄၈	၁၀၀,၈၈၇	၁၂၀,၉၅၇
၄	ရွမ်းအင်	၃၂၃	၈၈၆	၉၉၅	၂,၉၀၀	၃,၅၃၉	၅,၃၁၉
၅	သတ္တု	၄၁,၉၆၄	၅၂,၈၄၉	၂၅၆,၈၈၄	၂၄၇,၇၅၄	၂၃၃,၄၂၈	၃၃၁,၈၈၂
၆	စက်မှုလက်မှု	၁၆၃,၁၈၃	၂၀၇,၃၀၈	၂၁၂,၄၆၄	၃၂၁,၄၂၃	၄၂၈,၀၉၀	၅၃၅,၀၈၀
၇	လျှပ်စစ်ဓာတ်အား	၃၆,၀၇၅	၆၃,၂၄၃	၈၈,၀၉၃	၁၃၄,၀၇၇	၄၂၁,၀၉၈	၅၂၃,၈၂၉
၈	ဆောက်လုပ်ရေး	၁၆၃,၀၈၉	၂၀၂,၀၀၂	၂၁၉,၆၇၉	၂၂၅,၂၁၇	၂၀၈,၈၆၁	၂၃၁,၀၃၇
၉	ပို့ဆောင်ရေး	၈၄,၈၉၀	၁၀၀,၃၄၅	၁၆၈,၆၈၉	၁၅၁,၇၃၉	၁၉၇,၂၀၄	၂၀၅,၇၈၈
၁၀	ဆက်သွယ်ရေး	၁၉,၂၇၅	၄၄,၆၀၆	၃၆,၉၉၁	၇၁,၁၉၅	၁၀၃,၆၃၆	၂၅၉,၅၉၃
၁၁	ကုန်သွယ်ရေး	၉၅,၅၇၄	၇၇,၇၀၂	၂၀၀,၀၆၉	၃၇၄,၆၅၁	၄၂၁,၃၁၈	၇၄၃,၆၇၇
၁၂	လူမှုရေး	၁၀၂,၈၄၅	၁၄၅,၉၀၄	၁၀၄,၈၈၂	၂၅၉,၅၈၁	၂၈၆,၃၂၉	၃၃၇,၂၀၂
	ပညာရေး	၅၃,၅၄၉	၉၀,၃၅၃	၅၁,၈၅၃	၁၅၄,၂၄၂	၁၆၉,၆၅၆	၁၇၄,၈၃၈
	ကျန်းမာရေး	၁၈,၀၁၂	၂၄,၇၇၂	၁၉,၈၉၀	၄၂,၅၇၂	၄၃,၆၃၈	၄၅,၈၂၆
	အခြား	၃၁,၂၈၄	၃၀,၇၇၉	၃၃,၁၃၉	၆၂,၇၆၇	၇၃,၀၃၅	၁၀၆,၅၃၈
၁၃	ငွေရေးကြေးရေး	၂၉,၈၆၄	၄၃,၃၇၉	၅၆,၂၃၁	၉၀,၃၇၇	၁၁၂,၉၄၅	၂၆၁,၄၇၆
၁၄	စီမံခန့်ခွဲရေးနှင့်အုပ်ချုပ်ရေး	၂၂၇,၆၈၈	၃၀၄,၆၈၈	၄၆၁,၄၅၉	၉၄၆,၉၂၁	၁,၃၃၁,၅၄၂	၁,၂၅၃,၂၄၉

စားသောက်ကုန်ထုတ်လုပ်မှုနှင့် မြေယာအသုံးချမှု

ကုန်စည်အမျိုးအမျိုးအစား ထုတ်လုပ်မှု၊ နိုင်ငံခြားသို့တင်ပို့မှု၊ တင်သွင်းမှုတို့ကို အမျိုးသားစီမံကိန်းနှင့် စီးပွားရေးဖွံ့ဖြိုးတိုးတက်မှုဝန်ကြီးဌာနရှိ စီမံကိန်းရေးဆွဲရေးဦးစီးဌာနမှရရှိပါသည်။ လူတစ်ဦးအတွက် စားသောက်ကုန်ရရှိနိုင်မှုကို စားသောက်ကုန်အမျိုးအစား တစ်ခုချင်းအလိုက်တင်ပို့မှု၊ တင်သွင်းမှုပမာဏတို့ဖြင့် ညှိနှိုင်းတွက်ချက်ထားခြင်းဖြစ်ပါသည်။ စိုက်ပျိုးရေး၊ ကြီးပွားရေးနှင့် အခြားသစ်တောမြေစသော မြေယာအသုံးချမှုများကို သစ်တောဦးစီးဌာနမှ ရရှိပါသည်။

ဇယား (၁၇) - စားသောက်ကုန်ရရှိနိုင်မှုနှင့် မြေယာအသုံးချမှု
(အညွှန်းကိန်းအမှတ် ၄၂၊ ၄၆ နှင့် ၄၇)

အညွှန်းကိန်း	၀၃/၀၄	၀၄/၀၅	၀၅/၀၆	၀၆/၀၇	၀၇/၀၈	၀၈/၀၉
လူတစ်ဦးအတွက်စားသောက်ကုန်ရရှိနိုင်မှု (ကီလိုဂရမ်)						
ဆန်	၂၃၁.၆၇	၂၄၃.၂၄	၂၆၄.၀၂	၂၉၄.၂၅	၂၉၅.၂၅	၂၉၅.၂၅
စားသုံးဆီ	၁၁.၅၃	၁၂.၅၇	၁၃.၆၀	၁၄.၃၈	၁၈.၈၇	၁၈.၇၁
အသား	၁၄.၃၀	၁၆.၈၀	၂၀.၀၄	၂၂.၄၆	၂၄.၅၀	၂၆.၆၀
ငါး	၃၄.၉၃	၃၈.၁၃	၄၃.၅၀	၄၅.၁၄	၄၉.၁၄	၅၄.၄၂
ပဲအမျိုးမျိုး	၂၉.၄၉	၄၇.၂၉	၅၄.၉၀	၅၄.၂၄	၆၁.၄၀	၆၁.၉၉
စိုက်ပျိုးမြေ (၀.၀၀ ဧက)	၄၀.၃၀၈	၄၃.၀၇၃	၄၆.၃၄၃	၅၀.၄၂၁	၅၄.၆၅၁	၅၆.၇၃၇
လူတစ်ဦးအတွက်ပျမ်းမျှစိုက်ပျိုးမြေ(ဧက)	၀.၇၇၆၂	၀.၇၉၃၄	၀.၈၀၉၉	၀.၈၇၆၉	၀.၉၅၀၄	၀.၉၇၁၉
မြေယာအသုံးချမှု (ဧကထောင်ပေါင်း)						
အသားတင်စိုက်ပျိုးမြေ	၂၅.၃၃၈	၂၅.၉၈၄	၂၆.၉၈၉	၂၈.၁၀၈	၂၈.၉၂၉	၂၉.၃၅၁
ပလပ်ထားသည့်မြေ	၁.၂၇၈	၁.၀၈၆	၉၁၀	၇၃၆	၆၅၃	၆၃၄
စိုက်ပျိုးနိုင်သောမြေရိုင်း	၁၆.၂၄၅	၁၅.၈၅၅	၁၅.၅၁၆	၁၄.၇၅၈	၁၄.၃၀၄	၁၄.၀၁၀
သစ်တောပုံးလွှမ်းမှု*	၈၁.၉၂၅.၅	၈၀.၇၇၃.၀	၇၉.၆၂၀.၅	၈၁.၅၇၁	၈၁.၅၇၁	၈၁.၅၇၁
အခြားသစ်တောပုံးလွှမ်းမှု*	၂၆.၅၆၈	၂၆.၆၇၀	၂၆.၇၇၁	၄၉.၂၉၄	၄၉.၂၉၄	၄၉.၂၉၄
ကြိုးစိုင်းတောနှင့်ကြိုးပြင်ကာကွယ်တော	၃၇.၄၂၁	၃၈.၀၃၁	၃၈.၈၃၅	၃၉.၂၆၇	၃၉.၉၉၃	၄၀.၁၉၃
သဘာဝထိန်းသိမ်းရေးနယ်မြေ	၃.၉၂၂	၆.၁၅၆	၆.၅၇၆	၆.၅၇၆	၆.၅၇၆	၆.၅၇၆

* (၁) ကမ္ဘာ့သစ်တောသယ်ယူပို့ဆောင်ရေးအဖွဲ့မှ ၂၀၀၅ (စားနပ်ရိက္ခာနှင့်စိုက်ပျိုးရေးအဖွဲ့) ၂၀၀၀ ခုနှစ်နှင့် ၂၀၀၅ ခုနှစ်အကြားနှစ်စဉ် သစ်တော ဧရိယာပြောင်းလဲမှုနှုန်း(၁၁၅.၂၅)ဧကထောင်ပေါင်း သို့မဟုတ်(၄၆၆.၄) တက်တာထောင်ပေါင်း ခြုံငုံပြီး ခန့်မှန်းပါသည်။ ၂၀၀၁-၀၂ မှ ၂၀၀၄-၀၅ ခုနှစ်အထိသစ်တောပုံးလွှမ်းမှုအခြေအနေများကို နှစ်စဉ်သစ်တောဧရိယာ ပြောင်းလဲမှု နှုန်းပေါ်မူတည်၍ ထွက်ချက်ပါသည်။ ထို့အတူ ၂၀၀၁-၀၂ မှ ၂၀၀၄-၀၅ ခုနှစ်အထိ အခြားသစ်တောပုံးလွှမ်းမှုအခြေအနေများကို ကမ္ဘာ့သစ်တော သယ်ယူပို့ဆောင်ရေးအဖွဲ့မှ ၂၀၀၅ ထွက်ပြေထားသည်။ ၂၀၀၀ ခုနှစ်နှင့် ၂၀၀၅ ခုနှစ် ကိန်းဂဏန်းများပေါ် အခြေခံ၍ ထွက်ချက် ပါသည်။

(၂) ကမ္ဘာ့သစ်တောသယ်ယူပို့ဆောင်ရေးအဖွဲ့မှ ၂၀၀၀(မြန်မာနိုင်ငံအစီရင်ခံစာ)၊ ၂၀၀၆-၀၇ခုနှစ် သစ်တောပုံးလွှမ်းမှုနှင့် အခြား သစ်တောပုံးလွှမ်းသည့်မြေကိန်းဂဏန်းများမှာ ကမ္ဘာ့သစ်တောသယ်ယူပို့ဆောင်ရေးအဖွဲ့မှ ၂၀၀၀ (မြန်မာနိုင်ငံအစီရင်ခံစာ) ထို့ ရည်ညွှန်း ပါသည်။ ၂၀၀၆-၀၇ နှင့် ၂၀၀၇-၀၈ ခုနှစ် သစ်တောပုံးလွှမ်းမှုနှင့် အခြားသစ်တောပုံးလွှမ်းသည့် မြေကိန်းဂဏန်း များမှာ ၂၀၀၆-၀၇ ခုနှစ် အခြေအနေအတိုင်းထားရှိပါသည်။

အခြားအညွှန်းကိန်းများ

ဤအခန်းတွင် ဖော်ပြထားသော အညွှန်းကိန်းများကို ကုန်းလမ်းပို့ဆောင်ရေးညွှန်ကြားမှုဦးစီးဌာန၊ မြန်မာ့မီးရထား၊ မြန်မာ့ဆက်သွယ်ရေးလုပ်ငန်းနှင့် သတင်းနှင့်စာနယ်ဇင်းလုပ်ငန်းတို့မှ စုဆောင်းရရှိပါသည်။ ဤစာအုပ်ငယ်တွင် အရေးပါသော အညွှန်းကိန်းတစ်ခုဖြစ်သည့် စာသင်ကျောင်းဆေးပေးခန်းနှင့်လျှပ်စစ်မီး (၃)မျိုးလုံးရရှိသော ကေဇူအာရှေအတွက်နှင့် ရာခိုင်နှုန်းကို ထည့်သွင်းနိုင်ခြင်းမရှိသေးပါ။ သို့သော် သယ်ယူပို့ဆောင်ရေး၊ ဆက်သွယ်ရေးနှင့် သတင်းပြန်ကြားရေး စသည်တို့နှင့် သက်ဆိုင်သော အညွှန်းကိန်းများကို ဇယား(၁၈)တွင် ဖော်ပြထားပါသည်။

ဇယား (၁၈) - သယ်ယူပို့ဆောင်ရေး၊ ဆက်သွယ်ရေးနှင့် သတင်းနှင့်ပြန်ကြားရေးဆိုင်ရာအညွှန်းကိန်းများ
(အညွှန်းကိန်းအမှတ် ၄၈၊ ၅၀၊ ၅၁၊ ၅၂၊ ၅၃ နှင့် ၅၄)

အညွှန်းကိန်း	၀၃/၀၄	၀၄/၀၅	၀၅/၀၆	၀၆/၀၇	၀၇/၀၈	၀၈/၀၉
ကိုယ်ပိုင်ကားစင်းရေ (လူ ၁,၀၀၀ လျှင်)	၆.၄	၁၄.၉	၁၄.၈	၁၇.၁	၃၁.၃	၃၂.၀
စုစုပေါင်းကားစင်းရေ (လူ ၁,၀၀၀ လျှင်)	၉.၀	၁၇.၇	၁၇.၇	၁၇.၈	၃၃.၉	၃၄.၅
မီးရထား - ခရီးသည်ခိုင်သန်းပေါင်း	၂.၆၇၈.၉	၂.၆၀၄.၄	၂.၉၆၈.၈	၃.၂၉၇.၆	၃.၃၇၈.၄	၃.၃၄၈.၉
မီးရထား - ကုန်တင် ခိုင်သန်းပေါင်း	၅၉၉.၅	၅၄၄.၆	၅၇၀.၁	၅၅၁.၁	၅၃၅.၄	၅၆၉.၉
မီးရထား-သံလမ်းပိုင်	၃.၉၂၂.၅	၃.၉၅၂.၉	၃.၉၈၆.၄	၄.၀၆၂.၂	၄.၂၇၁.၉	၄.၃၂၆.၉
မီးရထား-ခရီးခိုင်	၃.၀၁၂.၉	၃.၀၄၂.၄	၃.၀၇၈.၉	၃.၁၁၈.၈	၃.၁၈၆.၉	၃.၂၃၈.၁
တယ်လီဖုန်းအရေအတွက် လူ ၁,၀၀၀ လျှင် တယ်လီဖုန်းအလုံးပေါင်း	၃၇၂.၃၁၇	၄၃၄.၁၈၂	၄၉၁.၀၈၁	၅၈၅.၆၁၃	၇၀၇.၃၇၆	၈၄၄.၀၉၆
စာပို့ဝန်ဆောင်မှု*	၃၅.၈၉၈	၃၅.၇၃၆	၃၅.၇၁၆	၃၅.၈၆၃	၃၅.၈၀၂	၃၅.၉၅၄
- စာတိုက်စခန်းတစ်ခုမှ ဝန်ဆောင်မှုပေးသည့် ပျမ်းမျှလူဦးရေစုစုပေါင်း						
- စာတိုက်စခန်းတစ်ခုမှ ဝန်ဆောင်မှုပေးသည့် ပျမ်းမျှစရိတ်စုစုပေါင်း(စ/ကီလိုမီတာ)	၅၁၅	၅၀၈	၅၀၄	၅၀၂	၄၉၆	၄၉၄
- စာတိုက်ဝန်ထမ်းတစ်ဦးမှ ဝန်ဆောင်မှုပေးသည့်ပျမ်းမျှလူဦးရေစုစုပေါင်း	၉.၄၅၉	၉.၅၃၈	၉.၆၁၈	၉.၀၇၂	၁၁.၆၃၅	၁၁.၄၈၄
- လူတစ်ဦး၏ တစ်နှစ်ပျမ်းမျှပေးပို့သည့်ချောစာစောင်ရေစုစုပေါင်း	၁.၆	၁.၈	၁.၇	၁.၈	၁.၇	၁.၇
ရေဒီယို၊ ကက်ဆက်၊ ချပ်/သံစက်၊ ဝီဘီယို ပြဇာတ်အသုံးပြုသည့် အိမ်ထောင်စုရာခိုင်နှုန်း						
ရေဒီယိုအလုံးပေါင်း	၆,၄၀၂	၈၈၂	၁၄၄	၄,၃၀၀	၂၁၀	၂၁၆
ရေဒီယိုအလုံးပေါင်း (လူ ၁,၀၀၀ လျှင်)	၀.၁၁	၀.၀၁	၀.၀၁	၀.၀၁	၀.၀၁	၀.၀၁
ချပ်/သံစက်အလုံးပေါင်း	၂၃၉.၃၃၂	၂၁၇.၄၅၁	၁၈၄.၁၆၀	၁၉၆.၁၃၆	၁၈၁.၉၂၇	၁၄၄.၃၅၅
ချပ်/သံစက်အလုံးပေါင်း (လူ ၁,၀၀၀ လျှင်)	၄.၄၃	၄.၀၃	၃.၄၁	၃.၅၀	၃.၄၂	၂.၅၁
နေ့စဉ်ထုတ်သတင်းစာဖြန့်ချိမှု(ထောင်ပေါင်း)	၄၃၈	၄၁၈	၂၉၆	၁၉၂	၂၁၆	၂၃၃
မြန်မာ	၄၁၄	၃၉၆	၂၈၀	၁၈၃	၂၀၅	၂၂၂
အင်္ဂလိပ်	၂၄	၂၂	၁၅	၁၉	၁၁	၁၁

* လိုင်စင်ပြုလုပ်ထားသည့် ရေဒီယိုချပ်သံစက်အရေအတွက်၊
* ပြက္ခဒိန်နှစ်ကိုရည်ညွှန်းပါသည်။

ပုံ (၅) - ပို့ဆောင်ဆက်သွယ်ရေးအညွှန်းကိန်းများ

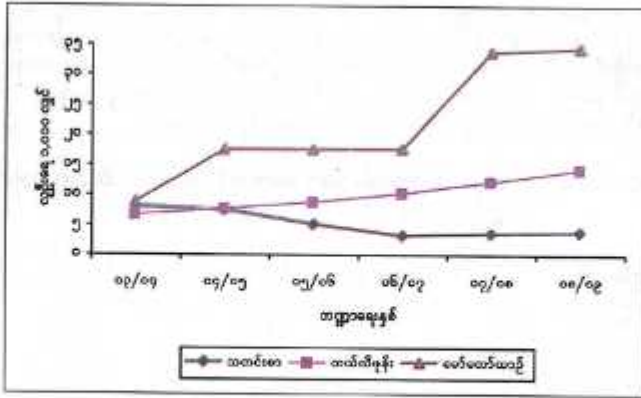

ဇယား (၁၉) - လူထုဆက်သွယ်ရေး
(အညွှန်းကိန်းအမှတ် ၅၅)

အညွှန်းကိန်း	၀၃/၂၀	၀၄/၂၀	၀၅/၂၀	၀၆/၂၀	၀၇/၂၀	၀၈/၂၀
၀။ အစိုးရ						
အခြားလူထုဆက်သွယ်ရေး						
- ခရိုင်စာကြည့်တိုက်များ	၆၀	၆၀	၆၂	၆၂	၆၂	၆၅
- မြို့နယ်စာကြည့်တိုက်များ	၂၄၈	၂၅၀	၂၅၀	၂၆၃	၂၆၃	၂၅၉
- မြို့နယ်ခွဲစာကြည့်တိုက်များ	၆၀	၆၀	၆၃	၆၃	၆၃	၆၃
- စာဖတ်သင်ပြည့်သူများ (ယောင်ပေါင်း)	၅,၁၉၀	၅,၂၄၀	၄,၆၅၄	၄,၆၄၇	၄,၇၀၄	၄,၁၉၀
၂။ ပုဂ္ဂလိက						
- မှတ်ပုံတင်စာကြည့်တိုက်များ	၉၄၀	၁,၀၈၆	၁,၅၈၆	၄,၁၄၉	၉,၀၅၃	၁၀,၀၂၂
- ကိုယ်ထူကိုယ်ထစာကြည့်တိုက်များ	၁၀,၉၉၄	၄၇,၇၂၆	၅၅,၇၁၇	၅၅,၇၅၅	၅၅,၇၅၅	၅၅,၇၅၅
- ကေးရွာစာကြည့်တိုက်များ ရေရရှိသည့် ကည်တွံ့ဖြိုးရေးလုပ်ငန်းစဉ်(၅)ရပ် အရ ထုထောင်ထားသောစာကြည့် တိုက်များ						
ရုပ်ရှင်ရုံများ	၂၄၇	၂၅၂	၂၅၁	၂၄၂	၂၁၇	၂၀၃
ဗီဒီယိုပြသမှုရုံများ	၁၇,၈၄၃	၂၀,၇၉၂	၁၉,၉၈၁	၂၂,၅၉၁	၂၀,၂၉၈	၂၃,၈၆၀
ကာရာအိုကောရုံများ	၃,၀၂၀	၃,၉၂၄	၁,၂၁၉	၁,၆၂၃	၁,၀၃၃	၁,၂၄၉
တည်းဖြတ်/ရိုက်ကူး/ထုတ်လုပ်/ကူးယူ/ ဖြန့်ချိ/ငှားရမ်းခြင်းလုပ်ငန်းများ*	၂၄၂	၂၁၄	၁၆၂	၁၅၂	၃၆	၃၅
ရုပ်မြင်သံကြားထပ်ဆင့်လွှင့်စက်ရုံ	၁၆၇	၁၈၃	၁၉၇	၂၀၈	၂၁၂	၂၁၆
FMရေဒီယိုများ(MRTV)						၈
FMရေဒီယိုများ(တုမ္မာ)						၂
E-Learning Centre					၇၃၉	၇၃၉
ကိုယ်ပွားသတင်းစာတိုက်များ						၉

*၂၀၁၃-၁၄ နောက်ပိုင်းတွင် ဗီဒီယိုအခြေခံဆိုင်များအား အခွေကူးယူခွင့်မပြုတော့ဘဲ ထုတ်လုပ်/ဖြန့်ချိသူများကိုသာ စွဲစီယံအခွေ တွဲခြင်း လုပ်ငန်းလိုင်စင် ထုတ်ပေးခဲ့ပါသည်။

ဇယား ၂၀ - လှူဒါန်းထမ်းစောင့်ရွှေ့ကမ်းရေးလုပ်ငန်းများ
(အညွှန်းကိန်းအမှတ် ၅၆)

အညွှန်းကိန်း	၀၃/၀၄	၀၄/၀၅	၀၅/၀၆	၀၆/၀၇	၀၇/၀၈	၀၈/၀၉
ကလေးပြုစုရေးဌာနများ (အစိုးရ)						
(က) ကလေးပြုစုရေးဌာနအရေအတွက်	၆	၆	၆	၆	၆	၆
(ခ) ကလေးဦးရေအရေအတွက်	၁၇၁	၁၆၉	၁၇၇	၁၄၆	၁၉၀	၁၈၀
မူလတန်းကြိုကျောင်း (အစိုးရ)						
(က) ကျောင်းအရေအတွက်	၆၂	၆၂	၆၃	၆၃	၆၃	၆၇
(ခ) ကလေးသူငယ်အရေအတွက်	၇,၇၂၅	၇,၄၈၈	၇,၇၃၄	၇,၈၀၄	၇,၉၀၀	၈,၁၆၄
သိုးဘွားရိပ်သာ (အစိုးရ) မဟုတ်သော အဖွဲ့အစည်း						
(က) သိုးဘွားရိပ်သာအရေအတွက် (မှတ်ပုံတင်ပြီး)	၃၉	၄၂	၄၈	၅၁	၅၂	၅၅
(ခ) သိုးဘွားအရေအတွက်	၁,၈၈၀	၁,၉၇၆	၂,၀၁၀	၂,၀၃၆	၂,၀၂၉	၂,၁၀၂
အမျိုးသားလူငယ်သင်တန်းကျောင်း (အစိုးရ)						
(က) ကျောင်းအရေအတွက်	၆	၆	၆	၆	၆	၆
(ခ) ကျောင်းသားဦးရေ	၉၆၄	၈၈၄	၈၅၃	၉၃၀	၁,၁၁၀	၁,၂၀၄
အမျိုးသမီးကလေးများသင်တန်းကျောင်း (အစိုးရ)						
(က) ကျောင်းအရေအတွက်	၂	၂	၂	၂	၂	၂
(ခ) ကျောင်းသားဦးရေ	၄၅၈	၄၀၄	၄၀၆	၃၇၆	၃၉၄	၄၀၄
အမျိုးသမီးများစွဲပြီးတိုးတက်ရေးဌာန (အစိုးရ)						
(က) ဌာနအရေအတွက်	၂	၂	၂	၂	၂	၂
(ခ) အမျိုးသမီးဦးရေ	၂၄၄	၂၅၂	၁၉၅	၁၉၉	၂၀၇	၁၉၆
အမျိုးသမီးသက်မွေးအတတ်ပညာသင်ကျောင်း (အစိုးရ)						
(က) ကျောင်းအရေအတွက်	၄	၄	၄	၄	၄	၄
(ခ) အမျိုးသမီးဦးရေ	၃၂၃	၃၇၉	၁၉၅	၂၀၃	၂၂၆	၂၅၀
အမျိုးသမီးများပြုစောင့်ရွှေ့ကမ်းရေးဌာန (အစိုးရ)						
(က) ဌာနအရေအတွက်	၀	၀	၂	၂	၂	၂
(ခ) အမျိုးသမီးဦးရေ	၂၀၂	၂၈၄	၁၉၅	၂၉၅	၁၇၁	၈၄
ဖုတ်မမြင်ပညာသင်ကျောင်း (အစိုးရ)						
(က) ကျောင်းအရေအတွက်	၂	၂	၂	၂	၂	၂
(ခ) ကျောင်းသားဦးရေ	၁၇၇	၁၄၅	၁၇၆	၁၇၉	၁၆၃	၁၆၆
နားမကြားသောကလေးများကျောင်း (အစိုးရ)						
(က) ကျောင်းအရေအတွက်	၀	၀	၀	၀	၀	၀
(ခ) ကျောင်းသားဦးရေ	၂၅၉	၁၂၆	၂၁၉	၂၂၀	၂၁၄	၁၈၅
မသန်စွမ်းသက်ကြီးသင်တန်းကျောင်း (အစိုးရ)						
(က) ကျောင်းအရေအတွက်	၁	၁	၁	၁	၁	၁
(ခ) ကျောင်းသားဦးရေ	၁၆၀	၁၂၇	၁၄၇	၁၃၁	၁၈၆	၁၆၈
မသန်စွမ်းသက်ငယ်သင်တန်းကျောင်း (အစိုးရ)						
(က) ကျောင်းအရေအတွက်	၁	၁	၁	၁	၁	၁
(ခ) ကျောင်းသားဦးရေ	၁၅၀	၁၄၂	၁၆၀	၁၅၀	၁၇၈	၁၇၅

မှတ်ချက် - ၂၀၀၃-၂၀၀၄ ခုနှစ်မှစ၍ မေ့ကလေးထိန်းကျောင်းများကို မူလတန်းကြိုကျောင်းများအဖြစ် တိုင်းမြို့နယ်များသို့

အညွှန်းတိုန်း	၀၃/၀၄	၀၄/၀၅	၀၅/၀၆	၀၆/၀၇	၀၇/၀၈	၀၈/၀၉
မူးယစ်ဆေးဝါးသုံးစွဲသူများပြန်လည်ထူထောင်ရေးစခန်း (အစိုးရ)						
(က) စခန်းအရေအတွက်	၉	၉	၉	၁၀	၁၀	၁၀
(ခ) သင်တန်းသားဦးရေ	၂၄၄	၄၀၄	၄၈၈	၅၀၆	၄၉၆	၂၄၄
အိမ်တွင်းမူးယစ်ဆေးလုပ်ငန်းပညာသင်ကျောင်း (အစိုးရ)						
(က) ကျောင်းအရေအတွက်	၇	၇	၇	၇	၇	၇
(ခ) ကျောင်းသားဦးရေ	၁,၉၄၈	၁,၇၅၁	၃,၅၉၇	၄,၈၂၅	၄,၃၆၅	၄,၄၂၃
မသန်စွမ်းကလေးများပြုစုစောင့်ရှောက်ရေးဌာန (အစိုးရ)						
(က) ကျောင်းအရေအတွက်					၁	၁
(ခ) ကျောင်းသားဦးရေ					၂၃	၂၃
လူမှုဝန်ထမ်းအတတ်သင်သိပ္ပံကျောင်း(အစိုးရ)						
(က) ကျောင်းအရေအတွက်	၁	၁	၁	၁	၁	၁
(ခ) ကျောင်းသားဦးရေ	၃၉၂	၄၆၁	၂,၆၆၇	၉၄၁	၄၂၁	၃၁၁
စေတနာ့ဝန်ထမ်းမူလတန်းကြိုကျောင်း (အစိုးရမဟုတ်သော အဖွဲ့အစည်းများ)						
(က) ကျောင်းအရေအတွက်	၇၉၆	၇၉၆	၇၉၆	၈၀၉	၈၁၃	၇၀၃
(ခ) ကလေးဦးရေ	၃၉,၈၀၀	၂၉,၃၄၀	၁၈,၉၄၆	၁၈,၆၄၀	၃၉,၈၀၀	၂၇,၈၆၇
လူငယ်ဖွံ့ဖြိုးရေးပရဟိတဂေဟာ (အစိုးရမဟုတ်သောအဖွဲ့အစည်းများ)						
(က) ဌာနအရေအတွက်	၁၅၀	၁၅၁	၁၅၃	၁၅၅	၁၆၂	၁၆၄
(ခ) သင်တန်းသားအရေအတွက်	၇,၅၆၃	၇,၇၄၉	၇,၇၉၉	၁၃,၅၁၄	၁၃,၆၄၉	၁၃,၈၇၅
စေတနာ့ဝန်ထမ်းအမျိုးသမီးသက်မွေးကျောင်း (အစိုးရမဟုတ်သောအဖွဲ့အစည်းများ)						
(က) ကျောင်းအရေအတွက်	၁၀	၁၀	၁၀	၁၀	၁၀	၁၀
(ခ) ကျောင်းသူဦးရေ	၆၆၆	၆၂၇	၆၇၇	၆၈၉	၅၂၆	၅၃၈
စေတနာ့ဝန်ထမ်းမျက်မမြင်ကျောင်း (အစိုးရမဟုတ်သောအဖွဲ့အစည်းများ)						
(က) ကျောင်းအရေအတွက်	၃	၄	၄	၄	၅	၅
(ခ) သင်တန်းသားအရေအတွက်	၃၁၃	၃၀၉	၃၀၅	၃၄၃	၃၆၂	၃၃၁
စေတနာ့ဝန်ထမ်းနားမကြားကျောင်း (အစိုးရမဟုတ်သောအဖွဲ့အစည်းများ)						
(က) ကျောင်းအရေအတွက်	၁	၁	၁	၁	၁	၁
(ခ) သင်တန်းသားအရေအတွက်	၁၅၃	၁၅၃	၁၂၅	၁၅၅	၁၃၀	၁၃၄
စေတနာ့ဝန်ထမ်းမသန်စွမ်းကျောင်း (အစိုးရမဟုတ်သော အဖွဲ့အစည်းများ)						
(က) ကျောင်းအရေအတွက်			၁	၁	၁	၁
(ခ) သင်တန်းသားအရေအတွက်			၈၈	၉၁	၉၈	၁၀၂
စေတနာ့ဝန်ထမ်းမသန်စွမ်းကလေးများပြုစုရေးကျောင်း (အစိုးရမဟုတ်သောအဖွဲ့အစည်းများ)						
(က) ကျောင်းအရေအတွက်			၁	၁	၁	၁
(ခ) ကလေးသူငယ်အရေအတွက်			၁၀၃	၁၀၅	၁၀၈	၁၁၀

မှတ်ချက်: (၂၀၁၃-၂၀၁၄) ခုနှစ်မှစ၍ မေ့ကလေးတိုန်းကျောင်းများကို မူလတန်းကြိုကျောင်းများအဖြစ် ပုံနှိပ်ဖွင့်ခဲ့ပါသည်။

ဇယား (၂၁) - မြန်မာနိုင်ငံ မိခင်နှင့်ကလေးစောင့်ရှောက်ရေးလုပ်ငန်းများ
(အညွှန်းကိန်းအမှတ် ၅၇)

အညွှန်းကိန်း	၀၃/၀၄	၀၄/၀၅	၀၅/၀၆	၀၆/၀၇	၀၇/၀၈	၀၈/၀၉
မြန်မာနိုင်ငံ မိခင်နှင့်ကလေးစောင့်ရှောက်ရေးလုပ်ငန်းများ						
- မိခင်ရင်သွေးကွန်းမာရေးရိပ်မြုံအရေအတွက်	၉၆	၉၁	၁၁၂	၁၀၉	၁၁၉	၁၂၄
- ပြည်သူ့လူထုအခြေပြု အာဟာရဌာန	၁,၄၂၅	၂,၁၂၁	၂,၂၈၁	၁,၆၆၀	၁,၃၇၇	၁,၃၈၀
- ကလေးသူငယ်ဘက်စုံဖွံ့ဖြိုးရေးဌာနပေါင်း	၁,၂၄၆	၁,၃၄၄	၁,၆၅၆	၁,၄၅၇	၁,၃၉၀	၁,၃၉၄
- ကလေးသူငယ်ပေါင်း	၄၉,၆၂၄	၅၂,၆၉၅	၆၂,၄၄၀	၁၇၁,၅၄၅	၅၁,၃၉၂	၄၉,၅၉၀
- စက်ချုပ်သင်တန်းကျောင်းတက်ရောက်သူဦးရေ*		၂၁,၀၆၈	၂၅,၂၀၈	၃၀,၀၉၆	၇၂,၃၃၈	၁၂၄,၉၇၀
- အချက်အပြုတ်သင်တန်းတက်ရောက်သူဦးရေ*		၅၀,၆၀၈	၈၂,၁၃၆	၁၈၅,၂၁၉	၂၂၇,၀၄၂	၂၈၀,၇၀၅
- အခြားသင်တန်းကျောင်းများ*		၁၆,၃၉၇	၅၆,၇၇၇	၇၇,၇၄၈	၇၉,၅၈၇	၈၀,၅၉၉
- အသေးစားဆေးငွေထောက်ပံ့ခြင်းဖြင့်စိုက်ပျိုးရေးနှင့်မွေးမြူရေးလုပ်ငန်းလုပ်ကိုင်သူဦးရေ*		၆၂,၇၉၀	၁၀၇,၇၅၈		၂၀,၉၆၃	၁၁,၅၈၀

* ပြက္ခဒိန်နှစ်ကိုရည်ညွှန်းပါသည်။

ဇယား (၂၂) - ကျေးရွာအရေအတွက်စုစုပေါင်း
(အညွှန်းကိန်းအမှတ် ၅၈)

အညွှန်းကိန်း	၀၃/၀၄	၀၄/၀၅	၀၅/၀၆	၀၆/၀၇	၀၇/၀၈	၀၈/၀၉
ကျေးရွာအရေအတွက်စုစုပေါင်း*	၆၅,၀၀၃	၆၄,၉၅၇	၆၄,၉၀၂	၆၄,၈၅၃	၆၄,၈၅၃	၆၄,၀၁၃
- ကျောင်းရှိသောရွာပေါင်း	၃၅,၀၀၃	၃၅,၀၀၉	၃၅,၀၉၃	၃၅,၀၉၈	၃၅,၀၅၄	၃၅,၀၈၁
- ကျေးလက်ဆေးပေးခန်း/ခွဲရှိသောရွာပေါင်း*	၇,၂၅၀	၇,၉၉၄	၈,၀၀၇	၈,၀၉၂	၈,၀၃၂	၈,၂၈၅
- လျှပ်စစ်မီးရှိသောရွာပေါင်း	၁,၁၃၄	၁,၁၉၀	၁,၂၄၀	၁,၃၄၇	၁,၄၉၈	၁,၇၅၀
- ကျောင်းရှိသောရွာ ရာခိုင်နှုန်း	၅၃.၈၀	၅၄.၀၅	၅၄.၀၇	၅၄.၁၂	၅၄.၀၅	၅၄.၇၂
- ကျေးလက်ဆေးပေးခန်း/ခွဲရှိသောရွာရာခိုင်နှုန်း*	၁၁.၂	၁၂.၃	၁၂.၃	၁၂.၄၅	၁၂.၅၄	၁၂.၇၈
- လျှပ်စစ်မီးရှိသောရွာ ရာခိုင်နှုန်း	၁.၇	၁.၈	၁.၉	၂.၁	၂.၃	၂.၇
- လျှပ်စစ်မီးသုံးစွဲမှုလူစုပေါင်း(သန်းပေါင်း)	၃,၈၄၉.၆၆	၃,၉၀၉.၁၈	၄,၃၅၂.၆၆	၄,၈၀၀.၃၄	၅,၀၉၅.၇၂	၅,၃၁၂.၁၀
- လျှပ်စစ်မီးသုံးစွဲနိုင်သူဦးရေ(ထောင်ပေါင်း)	၁,၁၈၆.၅၂	၁,၂၀၁.၇၇	၁,၂၆၉.၀၀	၁,၄၇၅.၀၀	၁,၈၁၈.၄၁	၁,၉၇၀.၁၃

* ကျေးရွာအချို့ကို မြို့နယ်များအဖြစ် အဆင့်တိုးမြှင့်ထားပါသည်။

* အခြေခံကျန်းမာရေးဌာနခွဲ၊ ကျန်းမာရေးဦးစီးဌာန

ဇယား (၂၃) - မှုခင်းဖြစ်ပွားမှုနှုန်း
(အညွှန်းကိန်းအမှတ် ၅၉)

အညွှန်းကိန်း	၀၃/၀၄	၀၄/၀၅	၀၅/၀၆	၀၆/၀၇	၀၇/၀၈	၀၈/၀၉
မှုခင်းဖြစ်ပွားမှုနှုန်း (လူဦးရေ ၁၀၀,၀၀၀ လျှင်)	၄၅၅.၉	၄၀၆.၈	၃၅၈.၀	၃၄၄.၉၄	၁၂၈.၉၉	၁၂၆.၄၆
- အမှုကြီး	၂.၄	၂.၂	၂.၅	၂.၄၄	၁.၄၈	၁.၄၀
- အခြားအမှု	၇၉.၁	၇၆.၉	၇၄.၁	၇၁.၃၈	၄၁.၃၄	၄၂.၄၄
- ကြိုတင်ကာကွယ်မှု	၃၇၄.၄	၃၂၇.၇	၂၈၁.၄	၂၇၁.၁၂	၈၆.၁၇	၈၂.၆၂

ဇယား (၂၄) မှီခိုမှုအမျိုး

(အညွှန်းကိန်းအမှတ် ၆၀)

အညွှန်းကိန်း	၀၃/၀၄	၀၄/၀၅	၀၅/၀၆	၀၆/၀၇	၀၇/၀၈	၀၈/၀၉
မှီခိုမှုအမျိုး						
စုစုပေါင်း	၆၀.၅	၆၀.၆	၆၀.၇၀	၆၀.၆	၆၀.၈	၆၀.၈
သက်ကြီးမှီခိုမှုအမျိုး (၆၅+)	၈.၇	၈.၉	၉.၀၀	၉.၁	၉.၅	၉.၅
သက်ငယ်မှီခိုမှုအမျိုး (၀-၀၄)	၅၂.၈	၅၂.၇	၅၂.၇	၅၂.၅	၅၂.၃	၅၂.၃
မှီခိုမှုအမျိုး						
စုစုပေါင်း	၆၈.၉	၆၉.၁	၆၉.၂	၆၉.၂	၆၉.၇	၆၉.၈
သက်ကြီးမှီခိုမှုအမျိုး (၆၀+)	၁၃.၇	၁၃.၉	၁၄.၀၀	၁၄.၂	၁၄.၉	၁၄.၉
သက်ငယ်မှီခိုမှုအမျိုး (၀-၀၄)	၅၅.၂	၅၅.၂	၅၅.၁၀	၅၅.၀	၅၄.၈	၅၄.၉

ဇယား (၂၅) - ဆေးရုံတက်ရောက်ကုသရခြင်းအကြောင်းအရင်းများ

(အညွှန်းကိန်းအမှတ် ၆၁)

အညွှန်းကိန်း	၀၃/၀၄	၀၄/၀၅	၀၅/၀၆	၀၆/၀၇	၀၇/၀၈	၀၈/၀၉
ဆေးရုံတက်ရောက်ကုသရခြင်းအကြောင်း						
အရင်းအမြစ်များ (ရာခိုင်နှုန်း)						
၄က်ဖျားရောဂါဖြစ်ပွားမှု	၁၀.၆	၇.၁	၇.၁	၇.၁	၅.၇	၅.၂
ပုံမှန်မွေးဖွားမှု	၈.၈	၇.၆	၉.၈	၇.၃	၆.၆	၅.၄
အခြားထိခိုက်ဒဏ်ရာရရှိမှု	၉.၉	၁၀.၀	၁၀.၆	၉.၄	၈.၆	၈.၆
ဝမ်းပျက်ဝမ်းလျှောရောဂါဖြစ်ပွားမှု	၄.၉	၆.၀	၇.၈	၅.၆	၆.၃	၅.၁
သားအိမ်ပြင်ပ သန္ဓေတည်ခြင်းနှင့်သားဖျက်	၄.၁	၃.၆	၄.၄	၃.၄	၃.၂	၃.၀
သားလျှောဖြစ်ပွားမှု						
ကိုယ်ဝန်ဆောင်နှင့် မီးဖွားခြင်း၏ နောက်ဆက်တွဲ	၄.၈	၅.၁	၆.၃	၅.၁	၅.၄	၅.၁
ပြဿနာများဖြစ်ပွားမှု						

၂၀၁၈ ခုနှစ်၊ ဆေးရုံအဖွဲ့အစည်းအရင်းအမြစ်များဆိုင်ရာ နှစ်စဉ်အစီရင်ခံစာ၊ ကျန်းမာရေးစီမံကိန်းဦးစီးဌာန

ဇယား (၂၆) - ဆေးရုံတွင်သေဆုံးသူများနှင့် သေဆုံးရခြင်းအကြောင်းအရင်းများ

(အညွှန်းကိန်းအမှတ် ၆၂)

အညွှန်းကိန်း	၀၃/၀၄	၀၄/၀၅	၀၅/၀၆	၀၆/၀၇	၀၇/၀၈	၀၈/၀၉
ဆေးရုံတွင်သေဆုံးသူများနှင့်သေဆုံးရခြင်း						
အကြောင်းအရင်းများ (ရာခိုင်နှုန်း)						
၄က်ဖျားရောဂါဖြစ်ပွားမှု	၇.၈	၇.၇	၁၀.၁	၉.၀	၆.၁	၆.၄
အဆုတ်ရောဂါဖြစ်ပွားမှု	၄.၀	၂.၉	၅.၄	၄.၆	၄.၂	၄.၀
အသက်ရှူလမ်းကြောင်းအဖွဲ့၏ အခြားရောဂါများ	၂.၈	၃.၉	၄.၄	၄.၈	၄.၅	၃.၆
ဖြစ်ပွားမှု						
လေဖြတ်ရောဂါဖြစ်ပွားမှု	၃.၇	၂.၇	၃.၄	၃.၉	၂.၇	၂.၉
အခြားထိခိုက်ဒဏ်ရာရရှိမှုများ	၃.၁	၃.၇	၄.၄	၄.၅	၅.၀	၅.၃
အဆုတ်ရောင်ရောဂါဖြစ်ပွားမှု						
သွေးအဆိပ်တက်မှု	၁.၈	၂.၉	၄.၀	၄.၂	၄.၈	၅.၃

၂၀၁၈ ခုနှစ်၊ ဆေးရုံအဖွဲ့အစည်းအရင်းအမြစ်များဆိုင်ရာ နှစ်စဉ်အစီရင်ခံစာ၊ ကျန်းမာရေးစီမံကိန်းဦးစီးဌာန

လူ့စွမ်းအားဖွံ့ဖြိုးမှုအညွှန်းကိန်းများ

ဤလက်စွဲစာအုပ်ကို ၁၉၉၇ ခုနှစ်တွင်ဝထမအကြိမ်အဖြစ် ပြုစုထုတ်ဝေခဲ့ပြီး၊ ယခုလက်စွဲစာအုပ်(၂၀၀၉)ခုနှစ်သည် (၁၃)ကြိမ်မြောက်အဖြစ် ပြုစုထုတ်ဝေခြင်းဖြစ်ပါသည်။ နောင်နှစ်များ၌ မိုင်င်တော်နှင့် ပုဂ္ဂလိက တက္ကသိုလ် အညွှန်းကိန်းများ ထပ်မံတိုးချဲ့ထည့်သွင်းနိုင်မည်ဟု မျှော်မှန်းထားပါသည်။ ဤစာရင်းအင်းများနှင့်စပ်လျဉ်း၍ ချို့ယွင်းအားနည်းချက်များ တွေ့ရှိပါကလည်းကောင်း၊ ထပ်မံဖြည့်စွက်သင့်သောအညွှန်းကိန်းများနှင့် အကြံပြုလိုသည်များရှိပါကလည်း အလုပ်သမား ညွှန်ကြားရေး ဦးစီးဌာနသို့ ယေပို့အကြောင်းကြားပါရန် မေတ္တာရပ်ခံအပ်ပါသည်။

စဉ်	အညွှန်းကိန်း	၀၃/၀၄	၀၄/၀၅	၀၅/၀၆	၀၆/၀၇	၀၇/၀၈	၀၈/၀၉	
၁။	စုစုပေါင်းလူဦးရေ (သန်းပေါင်း) (DOP)	စုစုပေါင်း ကျား မ	၅၃.၂၃ ၂၆.၄၇ ၂၆.၇၆	၅၄.၃၀ ၂၇.၀၀ ၂၇.၃၀	၅၅.၄၀ ၂၇.၅၄ ၂၇.၈၆	၅၆.၅၂ ၂၈.၀၀ ၂၈.၅၂	၅၇.၅၀ ၂၈.၅၈ ၂၈.၉၂	၅၈.၃၈ ၂၉.၀၃ ၂၉.၃၅
၂။	မွေးနှုန်းကြမ်း* (လူဦးရေ ၁,၀၀၀ တွင်) (CSO)	ပြည်ထောင်စု ကျေးလက် မြို့	၂၁.၈ ၂၂.၄ ၁၉.၉	၂၁.၀ ၂၂.၀ ၁၉.၀	၂၀.၄ ၂၁.၉ ၁၉.၀	၂၀.၂ ၂၁.၅ ၁၉.၀	၁၉.၈ ၂၁.၂ ၁၈.၄	၁၅.၄ ၁၆.၁ ၁၄.၀
၃။	သေနှုန်းကြမ်း* (လူဦးရေ ၁,၀၀၀ တွင်) (CSO)	ပြည်ထောင်စု ကျေးလက် မြို့	၆.၃ ၆.၅ ၅.၆	၆.၁ ၆.၄ ၅.၅	၅.၉ ၆.၄ ၅.၅	၅.၈ ၆.၃ ၅.၃	၅.၆ ၅.၉ ၅.၃	၈.၄ ၈.၇ ၇.၆
၄။	စုစုပေါင်းမွေးဖွားမှုနှုန်း* (CSO)	ကျေးလက် မြို့	၃၀.၂ ၂၂.၁	၂၈.၅ ၂၁.၅	၂၈.၃ ၂၁.၁	၂၇.၄ ၂၀.၉	၂၇.၀ ၂၀.၆	၂၆.၂ ၂၀.၅
၅။	အသက် (၅) နှစ်အောက် ကလေးသေနှုန်း* (အရွယ်မွေး ၁,၀၀၀ တွင်) (CSO)	ကျေးလက် မြို့	၇၃.၁၉ ၇၂.၂၁	၇၁.၄၄ ၇၀.၀၈	၇၁.၁၆ ၇၀.၀၂	၆၇.၀၃ ၆၄.၁၅	၆၅.၀၂ ၆၂.၁၀	၄၁.၀၈ ၃၉.၈၂
၆။	သားဖွားမိခင်သေနှုန်း* အရွယ်မွေး ၁၀၀,၀၀၀ တွင်) (CSO)	ပြည်ထောင်စု ကျေးလက် မြို့	၁၃၅ ၁၅၂ ၉၈	၁၁၉ ၁၄၅ ၉၈	၁၁၇ ၁၄၃ ၉၆	၁၁၆ ၁၄၀ ၉၆	၁၁၃ ၁၃၆ ၉၄	၁၄၈ ၁၅၇ ၁၂၃
၇။	မွေးဖွားစဉ်မွှေးမှုနှုန်း သက်တမ်း(နှစ်) (CSO)	(ကျား)ပြည်ထောင်စု ကျေးလက် မြို့ (မ)ပြည်ထောင်စု ကျေးလက် မြို့	၆၀.၈ ၆၁.၅ ၆၂.၁ ၆၅.၀ ၆၄.၀ ၆၆.၂	၆၂.၀ ၆၁.၈ ၆၂.၄ ၆၅.၁ ၆၄.၅ ၆၆.၅	၆၂.၅ ၆၂.၀ ၆၂.၅ ၆၅.၇၄ ၆၄.၉၀ ၆၆.၆၀	၆၂.၇ ၆၂.၅ ၆၂.၉ ၆၆.၃ ၆၅.၄ ၆၇.၃	၆၃.၆ ၆၃.၂ ၆၄.၀ ၆၈.၀ ၆၇.၁ ၆၉.၀	၆၄.၂ ၆၃.၉ ၆၅.၁ ၆၈.၃ ၆၇.၄ ၇၀.၅
၈။	အသက် (၅) နှစ်အောက် အာဟာရချို့တဲ့သောကလေး အချိုး (%) (DHP)	ပြည်ထောင်စု						
၉။	ပဋိသန္ဓေတားဆေးသုံးစွဲမှု နှုန်း (%) (DHP)	ပြည်ထောင်စု	၅၉.၉ ^၁	၆၂.၆ ^၁	၆၂.၇ ^၁	၆၄.၅ ^၁	၆၄.၃ ^၁	၆၆.၂ ^၁
၁၀။	ကာကွယ်ဆေးထိုးပြီးမှုအချိုး (DHP)	ပြည်ထောင်စု	၈၁.၀	၈၃.၀	၇၉.၆	၇၃.၈	၈၁.၉	၈၇.၂

* ပြတွမ်နှစ်တိုရည်ညွှန်းပါသည်။ ပုံမှန်ဖွားသေမှုထိတ်တစ်စနစ်မှထွက်ချက် ဖော်ပြထားခြင်းဖြစ်ပါသည်။
 * UNFPA အထောက်အပံ့ဖြင့် ဆောင်ရွက်ထားသော ဂြိုဟ် (၁၀၂) ဂြိုဟ်အတွက် မျိုးဆက်ပွားကျန်းမာရေးသတင်းစနစ် (၂၀၀၅) ကျန်းမာရေးစီမံကိန်းဦးစီးဌာန(ပြတွမ်နှစ်တိုရည်ညွှန်းပါသည်)

စဉ်	အညွှန်းတိန်း	၀၃/၀၄	၀၄/၀၅	၀၅/၀၆	၀၆/၀၇	၀၇/၀၈	၀၈/၀၉
၀၁	လူဦးရေနှင့် ဆရာဝန်အချိုး ^၁ (DHP)	၃,၁၄၆	၃,၀၃၀	၂,၉၈၁ ^၂	၂,၇၅၆	၂,၆၃၇	၂,၄၅၉
၀၂	လူဦးရေနှင့် သူနာပြုအချိုး ^၁ (DHP)	၃,၂၈၀	၂,၉၅၃	၂,၈၀၁ ^၂	၂,၆၈၀	၂,၆၀၀	၂,၅၅၁
၀၃	လူဦးရေနှင့် ကုတင်အချိုး ^၁ (DHP)	၁,၆၀၇	၁,၅၃၆	၁,၅၆၂ ^၂	၁,၅၈၉	၁,၅၅၆	၁,၅၂၆
၀၄	စုစုပေါင်းအစိုးရဆေးရုံအရေအတွက် ^၁ - အထူးကုဆေးရုံများ - အထွေထွေရောဂါကုဆေးရုံများ (ကုတင် ၂၀၀ နှင့်အထက်) - ကုတင် ၁၅၀ ဆန့်ဆေးရုံများ - ကုတင် ၁၀၀ ဆန့်ဆေးရုံများ - ကုတင် ၅၀ ဆန့်ဆေးရုံများ - ကုတင် ၂၅ ဆန့်ဆေးရုံများ - ၁၆ ကုတင်ဆန့်ဆေးရုံများ - တိုက်နယ်ဆေးရုံများ - အခြားဝန်ကြီးဌာနလက်အောက်ရှိဆေးရုံများ (DOM)	၇၉၀ ၁၉ ၃၅ ၇ ၃၀ ၅၇ ၉၈ ၁၁၉ ၄၂၆	၈၂၆ ၂၀ ၃၅ ၇ ၃၂ ၅၈ ၁၂၃ ၉၃ ၄၅၈	၈၃၂ ၂၁ ၃၇ ၇ ၃၀ ၅၄ ၁၃၀ ၈၆ ၄၅၉ ၈	၈၃၂ ၂၁ ၃၇ ၇ ၃၀ ၅၄ ၁၃၃ ၈၅ ၄၅၇ ၈	၈၄၀ ၂၁ ၃၉ ၇ ၃၀ ၅၃ ၁၃၈ ၈၁ ၄၆၄ ၆	၈၄၇ ၂၁ ၄၄ ၅ ၃၁ ၅၅ ၁၉၀ ၂၆ ၄၆၉ ၆
၀၅	- ကျေးလက်ကျန်းမာရေးဌာနတစ်ခုမှတာဝန်ယူ စောင့်ရှောက်ရသော ပျမ်းမျှ ကျေးရွာအရေအတွက် ^၁ - ကျေးလက်ကျန်းမာရေးဌာနတစ်ခုနှင့် ဌာနခွဲတစ်ခု မှတာဝန်ယူ စောင့်ရှောက်ရသော ပျမ်းမျှကျေးရွာ အရေအတွက် (DOM)	၄၄,၈၀ ၉,၀၀	၄၄,၈၀ ၈,၀၉	၄၄,၈၀ ၉,၀၀	၄၄,၁၀ ၈,၀၃	၄၃,၈၀ ၈,၀၀	၄၃,၁၀ ၇,၈၀
၀၆	တိုင်းရင်းဆေးရုံများ - ခုတင် ၅၀ ဆန့်ဆေးရုံများ (ပြည်သူပိုင်ကဏ္ဍ) - ၁၆ ခုတင်ဆန့် (ပြည်သူပိုင်ကဏ္ဍ) ဆေးပေးခန်းများ (ပြည်သူပိုင်ကဏ္ဍ) ပုဂ္ဂလိကတိုင်းရင်းဆေးကုခန်းများ (ခန့်မှန်း) မှတ်ပုံတင်ထားသောတိုင်းရင်းဆေးဆရာများ (DTM, MOH)	၁၄ ၂ ၁၂ ၂၃၇ ၅,၄၀၀	၁၄ ၂ ၁၂ ၂၃၇ ၅,၅၀၀	၁၄ ၂ ၁၂ ၂၃၇ ၅,၉၃၃	၁၄ ၂ ၁၂ ၂၃၇ ၆,၄၄၂	၁၄ ၂ ၁၂ ၂၃၇ ၆,၆၅၇	၁၄ ၂ ၁၂ ၂၃၇ ၆,၆၅၇
၀၇	စံတိုက်ဝန်ထမ်းအင်အား၊ အဓိကဆေးဝါးနှင့် ပစ္စည်း ကိရိယာများထောက်ပံ့မှု လုံလောက်စွာရရှိသော ကျေးလက်ကျန်းမာရေးဌာနရရှိနိုင်နှုန်း (DOM)	၉၁.၃	၉၁.၇	၉၁.၃	၉၁.၄	၉၁.၄	၉၁.၄
၀၈	သောက်ရေသန့်ရရှိနိုင်သော လူဦးရေအချိုးအစား (DHP)	ပြည်ထောင်စု ကျေးလက် မြို့	၆၂.၆ ၅၅.၃ ၈၉.၆				
၀၉	ယင်လုံအိမ်သာသုံးစွဲသော လူဦးရေ အချိုးအစား (DHP)	ပြည်ထောင်စု ကျေးလက် မြို့	၈၀.၅ ၈၀.၁	၇၆.၆ ၇၄.၆ ၈၂.၄	၇၈.၂ ၇၅.၄ ၈၇.၁	၈၀.၂၂ ၇၈.၀၃ ၈၇.၃၅	၈၁.၈၈ ၈၀.၀၄ ၈၇.၄၀

၁) စီမံကိန်းဌာန၊ ကျန်းမာရေးစီမံကိန်းဦးစီးဌာန
 ၂) စီမံခန့်ခွဲမှုအထောက်အကူပြု ကျန်းမာရေးဓနစီမံကိန်းဌာန၊ ကျန်းမာရေးဦးစီးဌာန၊ ကျန်းမာရေးစီမံကိန်းဦးစီးဌာနဆေးသိပ္ပံဥာဠာဦးစီးဌာန
 ၃) အခြားဝန်ကြီးဌာနများ
 ၄) အခြေခံကျန်းမာရေးဌာန၊ ကျန်းမာရေးဦးစီးဌာန
 ၅) မြန်မာနိုင်ငံအိမ်ထောင်စုစားဝတ်ဝန်ဆောင်မှုအခြေအနေ ဘဏ်နှင့်လေ့လာမှုစိတမ်း ၂၀၀၄-၂၀၀၅

ကန့်သတ်
၂၅

စဉ်	အညွှန်းတိုင်း	ဝဂ်/ဝဂ်	ဝဂ်/ဝဂ်	ဝဂ်/ဝဂ်	ဝဂ်/ဝဂ်	ဝဂ်/ဝဂ်	ဝဂ်/ဝဂ်	
၂၀။	အဆင့်အလိုက်စုစုပေါင်း ကျောင်းနေနှုန်း (DEPT)	မူ	၈၉.၈	၈၈.၅	၈၈.၇	၈၈.၈	၉၀.၈၇	
		လယ်	၄၄.၄	၄၃.၅	၄၅.၉	၄၆.၀	၄၈.၉၉	
		ထက်	၃၀.၂	၂၉.၇	၃၀.၃	၂၈.၉	၃၅.၅၇	
၂၁။	အဆင့်အလိုက်အသားတင် ကျောင်းနေနှုန်း (DEPT)	မူ	၈၀.၈	၈၂.၃	၈၂.၅	၈၂.၇	၈၃.၆၃	
		လယ်	၄၀.၀	၄၀.၄	၄၂.၇	၄၃.၇	၄၅.၀၇	
		ထက်	၂၇.၁	၂၇.၆	၂၈.၂	၂၉.၅	၃၀.၆၀	
၂၂။	အဆင့်မြောင်းရွှေ့မှုနှုန်း (DEPT)	မူမှလယ်	၇၁.၆	၇၃.၅	၇၃.၃	၇၇.၁	၇၇.၃၂	
		လယ်မှထက်	၉၂.၅	၉၅.၂	၉၂.၁	၉၃.၀	၉၃.၃၈	
၂၃။	အဆင့်အလိုက်ထိန်းချုပ်နိုင်မှုနှုန်း	မူ	၇၁.၇	၆၇.၇	၆၉.၉	၇၀.၃၃	၇၂.၆၂	
		လယ်	၇၉.၉	၇၆.၆	၈၄.၈	၇၂.၀၆	၇၆.၇၈	
		ထက်	၉၉.၇	၉၅.၉	၉၈.၅	၈၈.၈၆	၉၇.၅၁	
	အဆင့်အလိုက်ပြီးစီးမှုရသင့်မှုနှုန်း (DEPT)	မူ	၇၁.၆	၆၇.၇	၆၇.၉	၆၇.၉	၇၁.၃	
		လယ်	၇၇.၁	၇၃.၆	၇၅.၉	၇၂.၈	၇၇.၄	
		ထက်	၄၁.၄	၄၄.၄	၃၄.၅	၃၄.၆	၃၂.၁	
၂၄။	မူလတန်းပညာရေး၏ စွမ်းဆောင်နိုင်မှု ဆရာနှင့် ကျောင်းသားအချိုး (DEPT)	မူ	၈၃.၅	၈၃.၆	၈၅.၅	၈၄.၇	၈၇.၅	
		လယ်	၆၇.၆	၇၂.၉	၇၃.၁	၇၂.၆	၇၅.၁	
		ထက်	၁၃၁	၁၃၀	၁၃၁	၁၃၉	၁၃၈	
၂၅။	အခြေခံပညာကျောင်းသားဦးရေ မူလတန်းကြို (၀၀၀) မူလတန်း (၀၀၀) အလယ်တန်း (၀၀၀) အထက်တန်း (၀၀၀) ဘုန်းကြီးကျောင်းပညာရေးကျောင်းသားဦးရေ မူလတန်း (၀၀၀) အလယ်တန်း (၀၀၀) အထက်တန်း (၀၀၀) (DEPT, DPPS)	စုစုပေါင်း	၁၈,၉၆	၂၄,၆၇	၂၄,၇၀	၃၅,၀	၄၃,၃	၅၅,၄၆
		ကျား	၉,၃၃	၁၁,၉၉	၁၂,၀၀	၁၇,၁	၂၀,၇	၂၆,၆၃
		မ	၉,၆၃	၁၂,၆၈	၁၂,၇၀	၁၇,၉	၂၂,၆	၂၈,၈၃
		စုစုပေါင်း	၄,၉၃၃	၄,၉၄၄	၄,၉၁၈	၄,၉၅၆	၅,၀၄၂	၅,၀၄၀
		ကျား	၂,၄၈၁	၂,၄၈၀	၂,၄၈၀	၂,၅၀၆	၂,၅၄၀	၂,၅၅၃
		မ	၂,၄၅၂	၂,၄၆၄	၂,၄၃၈	၂,၄၅၀	၂,၅၀၂	၂,၄၈၇
		စုစုပေါင်း	၁,၈၇၇	၁,၉၃၅	၁,၉၆၈	၁,၉၈၉	၂,၀၇၇	၂,၀၇၁
		ကျား	၉၇၆	၉၈၆	၁,၀၀၄	၁,၀၀၂	၁,၀၂၉	၁,၀၃၉
		မ	၉၀၁	၉၄၉	၉၆၄	၉၈၇	၁,၀၄၈	၁,၀၃၂
		စုစုပေါင်း	၆၄၇	၆၅၀	၆၃၂	၆၀၉	၆၅၇	၆၅၁
		ကျား	၃၂၈	၃၂၆	၃၁၄	၂၉၄	၃၁၃	၃၁၄
		မ	၃၁၉	၃၂၄	၃၁၈	၃၁၅	၃၄၄	၃၃၇
		စုစုပေါင်း	၁၄၂	၁၅၉	၁၆၀	၁၆၂	၁၇၃	၁၆၁
		ကျား	၈၀	၈၉	၈၉	၈၉	၉၅	၈၇
		မ	၆၂	၇၀	၇၁	၇၃	၇၈	၇၄
		စုစုပေါင်း	၁၆	၁၆	၂၁	၂၇	၁၉	၂၉
		ကျား	၉	၉	၁၂	၁၅	၁၁	၁၆
		မ	၇	၇	၉	၁၂	၈	၁၃
		စုစုပေါင်း	၂	၃	၃	၄	၄	၅
		ကျား	၁	၂	၂	၂	၂	၃
		မ	၁	၁	၁	၂	၂	၂

မှတ်ချက်- မူ- မူလတန်းအဆင့် လယ်-အလယ်တန်းအဆင့် ထက်- အထက်တန်းအဆင့်
 * Internal Efficiency Coefficient for Primary Education (percent)
 + သူငယ်တန်းသို့ အသစ်ဝင်ရောက်သူ (၁၀၀)တွင် မူလတန်းအဆင့်အောင်မြင်သူဦးရေ

စဉ်	အညွှန်းတိန်း	၀၃/၀၄	၀၄/၀၅	၀၅/၀၆	၀၆/၀၇	၀၇/၀၈	၀၈/၀၉
၂၆	တာသာရပ်အလိုက်ဘွဲ့ရဦးရေ						
	ဗုဒ္ဓတာသာပညာရေး	၂၃၂	၁၉၄	၂၂၈	၂၂၄	၂၂၆	၂၄၃
	ဗုဒ္ဓဓမ္မ						
	ဗုဒ္ဓဓမ္မဒီပလိုမာ	၆၆	၆၂	၆၇	၄၅	၄၅	၅၇
	ဝိဇ္ဇာဘွဲ့	၄၄	၄၇	၄၄	၄၂	၄၈	၃၅
	မဟာဘွဲ့	၃	၁၉	၁၀	၁၀		၁၅
	ပါရဂူဘွဲ့			၁	၂		
	ဗုဒ္ဓတာသာ သာသနာ						
	ဝိဇ္ဇာဘွဲ့	၉၆	၄၇	၈၀	၉၉	၁၀၄	၁၁၈
	မဟာဘွဲ့	၂၃	၁၉	၂၆	၂၆	၂၉	၁၈
	အင်ဂျင်နီယာနှင့် ဗိသုကာ	၆,၁၀၉	၃,၅၉၈	၀၄,၀၆၀	၇,၄၈၈	၉,၁၁၆	၁၁,၅၃၆
	အင်ဂျင်နီယာနည်းပညာဘွဲ့	၂,၆၁၉	၈၃၆	၇,၉၇၂	၄,၀၁၅	၅,၅၁၃	၅,၀၃၀
	အင်ဂျင်နီယာနှင့် ဗိသုကာဘွဲ့	၃,၁၀၇	၂,၄၅၂	၅,၂၇၄	၂,၇၈၈	၃,၁၉၃	၅,၉၄၉
	အင်ဂျင်နီယာနှင့် ဗိသုကာမဟာဘွဲ့	၃၄၅	၂၉၃	၇၃၀	၄၇၈	၂၅၅	၅၀၁
	ပါရဂူဘွဲ့	၃၈	၁၇	၈၄	၂၀၇	၁၅၅	၅၆
	အင်ဂျင်နီယာသိပ္ပံ	၃၀၀	၁၃၄	၃၄	၂၃၆	၁၀၀	၂၀၇
	သိပ္ပံဘွဲ့	၁၅၉	၇၉	၂၈	၇၀	၅၉	၄၉
	မဟာဘွဲ့	၁၀၃	၃၀		၁၀၈	၃	၆၈
	ပါရဂူဘွဲ့	၄၈	၂၅	၆	၅၈	၃၉	၉၀
	ကွန်ပျူတာသိပ္ပံနှင့်နည်းပညာ	၄,၈၅၅	၅,၈၄၅	၆,၀၆၄	၅,၄၈၂	၃,၉၁၆	၄,၁၁၃
	ကွန်ပျူတာသိပ္ပံ	၃,၆၈၄	၄,၀၂၃	၄,၃၆၃	၃,၇၄၈	၂,၈၆၂	၃,၂၂၁
	ကွန်ပျူတာသိပ္ပံပညာဘွဲ့	၂,၇၅၇	၂,၆၃၇	၃,၀၃၆	၂,၁၆၉	၁,၉၇၉	၁,၈၂၂
	ကွန်ပျူတာသိပ္ပံပညာရက်ထူးဘွဲ့	၇၁၄	၁,၃၁၇	၁,၂၅၉	၁,၅၁၃	၇၈၈	၆၇၁
	ကွန်ပျူတာသိပ္ပံပညာမဟာဘွဲ့	၂၁၃	၆၉	၆၈	၇၆	၉၅	၇၈
	ကွန်ပျူတာသတင်းအချက်အလက်သိပ္ပံ	၄၇၄	၃၈၅	၃၉၂	၅၅၃	၃၂၄	၂၂၃
	ကွန်ပျူတာသိပ္ပံဒီပလိုမာဘွဲ့	၄၀၃	၃၄၇	၃၇၁	၅၀၄	၃၁၈	၄၉
	ကွန်ပျူတာသိပ္ပံပညာမဟာဘွဲ့	၃၇		၂၁		၄	၁၅၁
	ပါရဂူဘွဲ့	၃၄	၃၈		၄၉	၂	၂၃
	ကွန်ပျူတာအသုံးချသိပ္ပံ	၆၇	၁၉၉	၃၆	၂၄		
	ကွန်ပျူတာအသုံးချဒီပလိုမာသိပ္ပံဘွဲ့	၆၇	၁၉၉	၃၆	၂၄		
	ကွန်ပျူတာအသုံးချမဟာသိပ္ပံဘွဲ့						
	ကွန်ပျူတာနည်းပညာ	၆၃၀	၁,၂၃၈	၁,၂၇၃	၁,၁၅၇	၇၃၀	၆၆၉
	ကွန်ပျူတာနည်းပညာဒီပလိုမာဘွဲ့		၈၀		၉၇		
	ကွန်ပျူတာနည်းပညာဘွဲ့	၄၈၁	၉၁၇	၉၂၃	၆၂၆	၅၀၂	၃၉၀
	ကွန်ပျူတာနည်းပညာရက်ထူးဘွဲ့	၁၀၄	၂၁၇	၃၂၃	၃၉၉	၁၉၄	၁၄၃
	ကွန်ပျူတာနည်းပညာမဟာဘွဲ့	၄၅		၂၇	၁၅	၂၄	၁၃၃
	ပါရဂူဘွဲ့		၂၄		၂၀	၁၀	၃

+ အပြည်အပြည်ဆိုင်ရာ ထေရဝါဒဗုဒ္ဓသာသနာပြုကောသိုလ်မှ ချီးမြှင့်ပေးသော ဘွဲ့များဖြစ်ပါသည်။

စဉ်	အညွှန်းတိန်း	၀၃/၀၄	၀၄/၀၅	၀၅/၀၆	၀၆/၀၇	၀၇/၀၈	၀၈/၀၉
	စီးပွားရေး	၁၈,၅၂၀	၁၇,၆၅၈	၁၄,၈၃၆	၈,၃၅၅	၇,၃၇၄	၇,၀၂၈
	စီးပွားရေးပညာပီပလိုမာ	၄၂	၃၀	၁၉	၁၉	၅	၂၉
	စွံ့ပြိုးရေးပညာပီပလိုမာ			၆၉		၁၃	၇၀
	ဝိဇ္ဇာဘွဲ့ (စီးပွားရေး)	၁၇,၁၆၀	၁၆,၅၅၀	၁၃,၆၀၆	၇,၅၂၉	၆၀၃၉	၅,၉၇၉
	စွံ့ပြိုးရေးပညာဘွဲ့	၁၃၇	၁၄၂	၂၄၆	၁၅၀	၂၀၉	၁၂၀
	စွံ့ပြိုးရေးပညာဘွဲ့ (ဂုဏ်ထူး)	၂	၃				
	မဟာစွံ့ပြိုးရေးပညာဘွဲ့				၄၆	၂၈	၇၅
	ပြည်သူ့ရေးရာစီမံခန့်ခွဲမှုပညာဘွဲ့	၂၂၈	၁၂၀	၂၅၇	၁၃၇	၁၉၈	၈၄
	ပြည်သူ့ရေးရာစီမံခန့်ခွဲမှုပညာဘွဲ့ (ဂုဏ်ထူး)	၁					
	ပြည်သူ့ရေးရာစီမံခန့်ခွဲမှုပညာမဟာဘွဲ့	၁၇	၈၃	၂၄	၁၈	၁၆၃	၁၈၂
	စီးပွားရေးပညာဘွဲ့ (ဘောဂဗေဒ)	၉၁၈	၆၈၈	၅၇၂	၄၂၄	၅၈၀	၄၃၆
	စီးပွားရေးပညာဘွဲ့ (ဘောဂဗေဒ) (ဂုဏ်ထူး)	၁၅	၂၀	၁၆	၉	၁၅	
	မဟာစီးပွားရေးပညာဘွဲ့ (ဘောဂဗေဒ)		၂၂	၂၇	၁၃	၁၂၀	၅၂
	ပါရဂူဘွဲ့				၁၀	၃	၁
	စာရင်းအင်းပညာ	၁,၂၉၉	၁,၁၁၄	၁,၀၀၆	၉၄၈	၉၇၈	၆၄၃
	စာရင်းအင်းပညာပီပလိုမာ	၂၉	၈၂	၈	၈	၆	၆
	စီးပွားရေးပညာဘွဲ့ (စာရင်းအင်း)	၁,၀၃၀	၈၆၀	၆၈၉	၆၄၄	၆၀၈	၄၆၁
	စီးပွားရေးပညာဘွဲ့ (စာရင်းအင်း) (ဂုဏ်ထူး)	၁၆	၂၆	၃၄	၃၀	၁၈	၈
	မဟာစီးပွားရေးပညာဘွဲ့ (စာရင်းအင်း)	၁	၂၁	၂၆	၂၆	၁၄၀	၅၄
	လှည့်စားပညာဘွဲ့	၂၁၇	၁၂၃	၂၄၀	၂၃၀	၁၇၈	၁၀၉
	လှည့်စားပညာဘွဲ့ (ဂုဏ်ထူး)	၆	၁	၇	၄	၄	၃
	လှည့်စားပညာမဟာဘွဲ့			၂	၄	၁၆	၁
	ပါရဂူ				၁	၁	၁
	ဝါကိဇ္ဇာ	၂,၅၁၃	၂,၂၅၄	၁,၅၈၈	၁,၂၃၅	၁,၆၀၀	၁,၁၅၃
	ဘွဲ့လွန်စာရင်းကိုင်ပီပလိုမာ				၁၀၂	၇၃	၉၅
	ပညာရေးစီမံခန့်ခွဲမှုပီပလိုမာ	၃၅	၂၄				
	ဘဏ်လုပ်ငန်းပညာရပ်ဆိုင်ရာပီပလိုမာ						၄၅
	ဝါကိဇ္ဇာဘွဲ့	၁,၇၇၆	၁,၈၈၅	၁,၀၉၉	၈၂၅	၉၅၀	၆၈၃
	ဝါကိဇ္ဇာဘွဲ့ (ဂုဏ်ထူး)	၄၃	၅၈	၈၃	၄၀	၁	၇
	မဟာဝါကိဇ္ဇာဘွဲ့	၁	၁၁	၅၄	၅၈	၃၀၇	၁၁၀
	စာရင်းကိုင်ပညာဘွဲ့	၆၅၈	၂၇၆	၃၅၀	၂၀၆	၂၅၂	၂၀၇
	စာရင်းကိုင်ပညာမဟာဘွဲ့					၉	၆
	ပါရဂူဘွဲ့			၂	၄	၈	
	စီမံခန့်ခွဲမှုပညာ	၆၅၈	၄၀၅	၃၅၉	၃၈၂	၇၉၃	၆၃၆
	စီမံအုပ်ချုပ်မှုပညာပီပလိုမာဘွဲ့	၄၄	၄၄	၅၃	၄၅	၁၄	၃၈
	စီးပွားရေးလုပ်ငန်းစီမံခန့်ခွဲမှုဘွဲ့	၅၉၀	၂၅၇	၂၆၆	၂၃၀	၃၈၃	၃၈၂
	စီးပွားရေးလုပ်ငန်းစီမံခန့်ခွဲမှုဘွဲ့ (ဂုဏ်ထူး)			၃			
	စီးပွားရေးလုပ်ငန်းစီမံခန့်ခွဲမှုမဟာဘွဲ့	၂၄	၁၀၄	၃၇	၁၀၇	၂၉၀	၁၅၀
	စီမံအုပ်ချုပ်မှုပညာဘွဲ့					၁၀၆	၆၅

ကန့်သတ်
၂၈

စဉ်	အညွှန်းကိန်း	၀၃/၀၄	၀၄/၀၅	၀၅/၀၆	၀၆/၀၇	၀၇/၀၈	၀၈/၀၉
	ပညာရေး						
	ဒီပလိုမာ*	၀၂,၃၂၃	၀၂,၀၇၉	၁၆,၈၀၂	၁၃,၉၆၁	၁၃,၅၂၉	၁၃,၄၅၈
	ပညာရေးဘွဲ့	၉,၉၄၉	၁၀,၁၄၈	၁၄,၈၈၂	၁၀,၀၉၆	၁၁,၀၂၆	၁၀,၆၂၃
	မဟာပညာရေးဘွဲ့	၂,၃၂၉	၈၆၈	၁,၈၈၈	၂,၇၉၂	၂,၃၉၇	၂,၆၅၆
	ပါရဂူဘွဲ့	၄၅	၆၃	၃၂	၆၅	၁၀၁	၁၇၄
	သစ်တောပညာ						
	သစ်တောပညာဘွဲ့ (ပြည်တွင်း)	၄၂	၈၂	၈၄	၄၁	၂၆	၃၂
	သစ်တောပညာမဟာဘွဲ့	၃၆	၇၆	၆၉	၃၈	၂၃	၂၇
	သစ်တောပညာမဟာဘွဲ့ (ပြည်ပ)	၄	၄	၁၂	၁	၁	၃
	ပါရဂူဘွဲ့ (ပြည်ပ)	၂	၁	၂	၃	၂	၂
	တိရစ္ဆာန်ဆေးပညာ						
	တိရစ္ဆာန်ဆေးပညာဘွဲ့	၁၀၀	၁၄၅	၁၄၇	၁၀၈	၆၆	၁၀၇
	တိရစ္ဆာန်ဆေးမဟာသိပ္ပံဘွဲ့ (ပြည်တွင်း)	၉၁	၁၂၉	၁၄၁	၁၀၁	၄၈	၈၉
	ပါရဂူဘွဲ့ (ပြည်တွင်း)	၉	၁၃	၄	၂	၁၆	၁၆
	ပါရဂူဘွဲ့ (ပြည်ပ)	၁	၃	၂	၁	၂	၂
	ဝိဇ္ဇာနှင့် သိပ္ပံ**						
	ဝိဇ္ဇာ	၁၃၃,၅၁၃	၈၅,၂၃၄	၁၀၂,၇၅၀	၈၇,၇၇၀	၉၀,၀၈၀	၉၃,၅၄၅
	ဒီပလိုမာ	၇၃,၀၃၈	၄၅,၇၅၉	၆၃,၃၈၅	၄၈,၇၈၁	၅၃,၀၂၇	၆၀,၅၆၁
	ဝိဇ္ဇာဘွဲ့	၂၄၀	၈၁၃	၁,၁၅၆	၄၃၀	၂၅၂	၂,၃၅၆
	ဝိဇ္ဇာ(စီးပွားရေးသိပ္ပံ)	၇၁,၁၉၉	၄၂,၉၈၉	၅၉,၈၆၇	၄၆,၀၉၄	၅၀,၀၈၅	၅၆,၄၀၉
	ဝိဇ္ဇာဘွဲ့ (ဂုဏ်ထူး)	၄၈၀	၂၆၇	၂၆၆	၂၅၇	၃၃၉	၂၆၇
	မဟာဝိဇ္ဇာဘွဲ့	၁,၀၅၅	၁,၆၇၁	၁,၄၇၀	၆၃၅	၁,၈၄၄	၉၈၁
	မဟာသုတေသနဘွဲ့	၃၈	၁၁	၁၅၇	၈၀	၁၁၂	၁၂၈
	ပါရဂူဘွဲ့	၂၆	၈	၅၅	၃၂၉	၂၁၀	၁၆၉
	သိပ္ပံ	၆၀,၄၆၅	၃၉,၄၇၅	၃၉,၃၆၅	၃၈,၉၈၉	၃၇,၀၅၃	၃၂,၉၈၄
	ဒီပလိုမာ	၉၅၇	၁၃၄	၁,၇၈၄	၁,၇၈၄	၁၆၉	၅၉
	သိပ္ပံဘွဲ့	၅၅,၄၁၉	၃၄,၇၆၃	၃၃,၇၀၆	၃၁,၉၀၉	၃၁,၆၅၁	၂၉,၄၂၇
	သိပ္ပံဘွဲ့ (ဂုဏ်ထူး)			၁,၁၉၅	၂,၇၅၆	၁,၆၃၇	၁,၄၉၀
	မဟာသိပ္ပံဘွဲ့	၃,၇၀၂	၄,၃၂၅	၃,၆၇၇	၁,၅၂၀	၂,၅၇၀	၁,၃၁၁
	မဟာသုတေသနဘွဲ့	၂၆၃	၁၃၁	၆၉၅	၄၃၄	၄၆၃	၂၅၉
	ပါရဂူဘွဲ့	၁၂၄	၁၂၂	၉၂	၅၈၆	၅၆၃	၄၄၈
	နိုင်ငံခြားဘာသာ						
	ဒီပလိုမာ	၁,၇၀၅	၅၉၆	၁,၂၂၃	၉၂၁	၉၁၀	၉၈၇
	ဝိဇ္ဇာဘွဲ့	၄၂၂	၅၉၆	၈၇၃	၃၃၃	၃၆၈	၄၂၆
	မဟာဝိဇ္ဇာဘွဲ့	၁၁	၁၄	၁၄	၁၂	၇	၅၆၁
	စိုက်ပျိုးရေး						
	စိုက်ပျိုးရေးဆိုင်ရာစီးပွားရေးဒီပလိုမာ	၃၃၃	၃၉၇	၄၀၄	၄၀၀	၂၄၅	၃၂၁
	စိုက်ပျိုးရေးပညာဘွဲ့		၃၆	၇၇	၉၁		
	စိုက်ပျိုးရေးပညာမဟာဘွဲ့	၃၁၁	၃၄၃	၃၀၆	၂၉၁	၂၂၅	၃၀၇
	မဟာဓဿနဘွဲ့	၂၂	၁၈	၁၄	၁၁	၁၈	၁၄
	ပါရဂူဘွဲ့			၁	၁		၂

* PGDI-ဘွဲ့လွန်အရာအတတ်ပညာဒီပလိုမာသင်တန်း၊ PGDMA-Multimedia အတတ်ပညာဘွဲ့လွန်အရာအတတ်ပညာဒီပလိုမာသင်တန်း၊ D.TEC-လုပ်ငန်းခွင်အကြံအစဉ်အရာအတတ်ပညာကျွမ်းကျင်မှုဒီပလိုမာသင်တန်း၊ D.TED-လုပ်ငန်းခွင်အကြံအစဉ်အရာအတတ်ပညာဒီပလိုမာ သင်တန်းများကို ရည်ညွှန်းပါသည်။

** ဝိဇ္ဇာနှင့် သိပ္ပံတွင် ဥပဒေနှင့် ဆိုင်ရာ၊ ပထဝီဝေသည့် ဝိဇ္ဇာဆိုင်ရာဘာသာရပ်များနှင့် ဇီဝဗေဒ၊ ဖုလ္လဗေဒ၊ ဓာတု ဗေဒ၊ သင်္ချာ စသည့် သိပ္ပံဘာသာရပ်များပါဝင်ပါသည်။

စဉ်	အညွှန်းကိန်း	၀၃/၀၄	၀၄/၀၅	၀၅/၀၆	၀၆/၀၇	၀၇/၀၈	၀၈/၀၉
	ကျန်းမာရေး	၃,၈၀၇	၅,၂၄၉	၅,၉၆၈	၆,၆၀၂	၉,၁၃၁	၈,၈၈၃
	ဆေးပညာသိပ္ပံ	၈၁၂	၈၆၀	၁,၁၃၆	၁,၆၆၀	၂,၈၇၄	၂,၈၀၃
	ဒီပလိုမာ(ဘွဲ့လွှာ)	၃၈	၁၅၇	၆၁	၉၂	၄၃	၆၃
	ဆေးပညာဘွဲ့	၅၀၇	၄၈၃	၇၉၂	၁,၂၇၃	၂,၆၀၃	၂,၄၇၄
	ဆေးပညာမဟာသိပ္ပံ	၂၂၁	၁၉၀	၂၁၈	၂၃၅	၁၉၃	၂၄၈
	ဆေးလက်တွေ့ပါရဂူ	၃၉	၂၁	၅၁	၄၈	၂၂	၁၁
	ပါရဂူဘွဲ့	၇	၉	၁၄	၁၃	၁၃	၇
	သွားဘက်ဆိုင်ရာဆေးပညာ	၆၆	၈၈	၁၇၉	၁၉၅	၂၉၉	၁၆၂
	သွားဘက်ဆိုင်ရာဆေးပညာဘွဲ့	၅၈	၈၁	၁၆၅	၁၈၈	၂၉၇	၁၅၆
	မဟာသွားဘက်ဆိုင်ရာဆေးပညာဘွဲ့	၈	၈	၁၄	၅	၁	၅
	သွားဘက်ဆိုင်ရာလက်တွေ့ပါရဂူ						
	ဆေးဝါးကျွမ်းကျင်မှုပညာ	၁၆၁	၃၃၃	၂၂၄	၂၁၀	၃၉၅	၂၉၉
	ဆေးဝါးကျွမ်းကျင်မှုပညာဘွဲ့	၁၆၁	၃၃၃	၂၂၁	၂၀၉	၃၈၉	၂၈၉
	ဆေးဝါးကျွမ်းကျင်မှုပညာမဟာဘွဲ့			၃	၁	၆	၁၀
	ဆေးဘက်ပညာသည်သိပ္ပံ	၂၀၀	၃၇၉	၃၁၆	၂၂၇	၃၂၂	၂၇၈
	ဆေးဘက်ပညာသည်သိပ္ပံဘွဲ့	၂၀၀	၃၆၆	၂၉၃	၂၁၆	၃၁၄	၂၆၆
	ဆေးဘက်ပညာသည်သိပ္ပံမဟာဘွဲ့		၁၃	၁၃	၁၁	၈	၁၂
	သုနာပြုသိပ္ပံ	၈၉၄	၁,၇၅၃	၁,၈၆၈	၁,၉၅၅	၁,၆၆၀	၁,၆၂၅
	သုနာပြုဒီပလိုမာ	၅၈၇	၁,၁၄၁	၁,၃၇၂	၁,၃၈၄	၁,၂၄၃	၁,၁၆၁
	သုနာပြုသိပ္ပံဘွဲ့	၃၀၃	၆၀၀	၄၈၆	၅၆၇	၄၁၅	၄၅၉
	သုနာပြုသိပ္ပံမဟာဘွဲ့	၄	၁၂	၁၀	၄	၂	၅
	အခြေခံကျန်းမာရေးပညာ	၁၀၉	၁၁၇	၄၁၃	၁၇၈	၂၃၁	၁၆၄
	လက်ထောက်ကျန်းမာရေးမှူး(အကျဉ်းချုံး)	၇၄	၇၂	၈၁	၅၈	၈၁	
	ကျန်းမာရေးသိပ္ပံဘွဲ့	၄၅	၄၅	၃၃၃	၁၂၁	၁၅၀	၁၆၄
	အခြေခံကျန်းမာရေးဝန်ထမ်းလေ့ကျင့်မွေးထုတ်ပေးမှု	၁,၀၈၈	၁,၃၄၉	၁,၁၅၁	၁,၀၄၉	၈၇၂	၉၂၁
	အမျိုးသမီးကျန်းမာရေးဆရာမ	၁၂၁	၂၃၄	၁၁၂	၉၁	၁၂၃	၁၁၄
	သားဖွားဆရာမ	၉၆၈	၁,၁၁၅	၁,၀၃၉	၉၅၈	၇၄၉	၈၀၇
	တိုင်းရင်းဆေးပညာ	၁,၆၂၉	၁,၇၉၁	၁,၉၂၂	၂,၂၃၄	၂,၄၇၈	၂,၆၃၁
	တိုင်းရင်းဆေးပညာ(ဒီပလိုမာ)	၁,၆၂၉	၁,၇၉၁	၁,၉၂၂	၂,၀၅၂	၂,၁၂၅	၂,၁၈၇
	တိုင်းရင်းဆေးပညာဘွဲ့				၁၈၂	၃၅၃	၄၄၄
	(DLF, DAP, DMS, FD, DTM, DPPS, DHE, DAST, DEPT, DC)						

စဉ်	အညွှန်းတိန်း	၀၃/၀၄	၀၄/၀၅	၀၅/၀၆	၀၆/၀၇	၀၇/၀၈	၀၈/၀၉
၂၇။	ကျွမ်းကျင်မှုအဆင့်အလိုက် သက်မွေးပညာ လေ့ကျင့်ပေးခဲ့သူများ - စက်မှုလက်မှုသိပ္ပံ - စိုက်ပျိုးရေးသိပ္ပံ - သစ်တောပညာသင်တန်းကျောင်း - စက်မှုသင်တန်းကျောင်း - အခြေခံစက်မှုသင်တန်းကျောင်း - ကူးသန်းရောင်းဝယ်ရေးပညာသင်ကျောင်း - စက်ပစ္စည်းပြုပြင်ထိန်းသိမ်းရေးသင်တန်းကျောင်း - လက်မှုပညာသင်တန်းကျောင်း - မြန်မာ့လူမှုပညာ - ယဉ်ကျေးမှုသင်တန်းကျောင်း - အိမ်တွင်းမှုလုပ်ငန်းပညာသင်ကျောင်း - သမဝါယမကောလိပ် - သမဝါယမသင်တန်းကျောင်း - အခြေခံကျွမ်းကျင်မှုသင်တန်း (DOC, DTVE, DSW, DAP, DCI, FD, DHIP, DAST)	၈,၆၉၉ ၁,၁၂၄ ၉၁၅ ၈၄ ၃၆၇ ၄၉ ၃၁၉ ၂၅ ၁၈၀ ၂၃၀၂ ၅၀၀ ၄၈၅	၄,၇၉၂ ၁,၀၅၃ ၉၆၂ ၇၄ ၃၁၇ ၅၀ ၃၆၂ ၂၅ ၁၈၈ ၁,၇၅၁ ၆၀၆ ၈၃၃	၆,၇၈၀ ၆၃၅ ၉၃၆ ၇၃ ၃၇၁ ၃၉ ၃၃၇ ၅၉ ၁၈၅ ၆၀၆ ၆၀၆ ၁,၀၁၁	၇၃၉ ၇၇၇ ၁၀၆ ၂၁၇ ၃၉ ၃၃၇ ၉၄ ၂၀၅ ၆၃၀ ၆၃၀ ၁,၀၀၃	၁၂,၅၇၅ ၁၃၃ ၆၇၀ ၁၂၁ ၅၈ ၂၁၈ ၂၇၇ ၁၀၇ ၂၀၁ ၆၈၄ ၆၈၄ ၉၅၂	၁၀,၉၉၈ ၇၅ ၇၀၈ ၃၅၃ ၃၂၈ ၂၁၃ ၉၁ ၂၃၈ ၁၆၇ ၉၈၆ ၆၃၀ ၉၅၂ ၈၄၀
၂၈။	သတ်ကြီးဇာတတ်မြောက်မှုနှုန်း ပြည်ထောင်စု ကျား မ	၉၃.၃ ၉၃.၇ ၉၂.၉	၉၄.၁ ၉၄.၅ ၉၃.၇	၉၄.၄ ၉၄.၇ ၉၄.၀	၉၄.၇၅ ၉၄.၉၂ ၉၄.၅၈	၉၄.၈၃ ၉၄.၅၈ ၉၅.၀၇	၉၄.၈၉ ၉၄.၅၈ ၉၅.၁၉
၂၉။	တစ်မျိုးသားလုံး၏ပျဉ်းမျှကျောင်းနေနှစ်ပေါင်း (ENVIPRO)						
၃၀။	ပညာရေးအဆင့်အလိုက် အမျိုးသမီးဦးရေ အချိုးအစား (%) - မူလတန်းအဆင့် - အလယ်တန်းအဆင့် - အထက်တန်းအဆင့် - အသက်မွေးဝမ်းကျောင်းတက္ကသိုလ်များ - ဝိဇ္ဇာနှင့်သိပ္ပံတက္ကသိုလ်များ - စက်မှုလက်မှုသိပ္ပံ (GTC) - စိုက်ပျိုးရေးသိပ္ပံ (SAI) (DEPT, DAP, DTVE, DHE)	၄၉.၇ ၄၈.၀ ၄၉.၃ ၇၃.၆ ၆၅.၉၆ ၄၄.၂၂ ၄၄.၇	၄၉.၉ ၄၉.၀ ၄၉.၉ ၇၂.၅၁ ၆၆.၇၄ ၄၃.၈၆ ၄၉.၂	၄၉.၅၇ ၄၉.၀၁ ၅၀.၃ ၇၂.၂၁ ၆၆.၉၅ ၄၆.၈၁ ၄၁.၉	၄၉.၄၄ ၄၉.၁၂ ၅၁.၇၂ ၆၆.၉၅ ၇၁.၀၁ ၆၆.၅၆ ၄၃.၂	၄၉.၆၂ ၅၀.၄၆ ၅၂.၃၆ ၆၄.၆၁ ၆၉.၈၃ ၆၀.၅၇ ၄၉.၇	၄၉.၃၅ ၄၉.၈၃ ၅၁.၇၇ ၆၆.၂၄ ၆၈.၀၃ ၅၈.၅၃ ၄၄.၀၀
၃၁။	အစိုးရဌာနများရှိ အရားရှိကြီးများတွင် အမျိုးသမီးအချိုးအစား (%) (CSO)	၃၀.၀၇	၃၀.၂၉	၃၄.၃၁	၃၃.၃၇	၃၄.၂၈	၃၂.၅၂
၃၂။	စုစုပေါင်းလုပ်သားအင်အား (သန်းပေါင်း) (DOI)	ပေါင်း ကျား မ	၂၆.၃၅ ၁၆.၂၉ ၁၀.၀၆	၂၇.၀၉ ၁၆.၇၅ ၁၀.၃၄	၂၇.၈၅ ၁၇.၂၂ ၁၀.၆၃	၂၈.၆၃ ၁၇.၇၀ ၁၀.၉၃	၂၉.၉၅ ၁၈.၅၁ ၁၁.၄၄
၃၃။	လုပ်သားအင်အားပါဝင်မှုနှုန်း (ရာခိုင်နှုန်း) (DOI)	ပေါင်း ကျား မ	၆၄.၁၇ ၈၀.၀၅ ၄၈.၆၀	၆၄.၅၆ ၈၀.၅၇ ၄၈.၈၄	၆၄.၉၆ ၈၁.၀၇ ၄၉.၁၄	၆၅.၃၈ ၈၀.၅၇ ၄၉.၄၈	၆၆.၁၆ ၈၂.၀၄ ၅၀.၁၁
၃၄။	အလုပ်လက်မဲ့နှုန်း (ရာခိုင်နှုန်း) (DOI)	ပေါင်း ကျား မ	၄.၀၂ ၃.၆၂ ၄.၆၇	၄.၀၂ ၃.၆၄ ၄.၆၄	၄.၀၁ ၃.၆၆ ၄.၆၁	၄.၀၁ ၃.၆၇ ၄.၅၅	၄.၀၁ ၃.၆၇ ၄.၅၅

စဉ်	အညွှန်းကိန်း	၀၃/၀၄	၀၄/၀၅	၀၅/၀၆	၀၆/၀၇	၀၇/၀၈	၀၈/၀၉
၃၅။	ပညာရေးအဆင့်အလိုက် လုပ်သားအင်အား (ရာခိုင်နှုန်း) (DOJ)	စာမတတ်သူ စာရေး/ဖတ်တတ် မူလတန်း အလယ်တန်း အထက်တန်း					၉.၉၉ ၄၇.၆၀ ၂၇.၃၀ ၁၂.၄၀ ၂.၇၀
၃၆။	အလုပ်အကိုင်အလိုက်နှင့် အလုပ်အကိုင်အမျိုးအစားအလိုက် အလုပ်လက်ရှိဦးရေ (ရာခိုင်နှုန်း) အလုပ်အကိုင်အလိုက် အကြီးတန်းအရာရှိကြီးများနှင့် မန်နေဂျာများ အသက်မွေးဝမ်းကျောင်းပညာရှင်များ စက်မှုဆိုင်ရာအသက်မွေးဝမ်းကျောင်း ပညာရှင်များ စာရေးများ ဝန်ဆောင်မှုနှင့်အရောင်းလုပ်သားများ ဖိုက်/မွေး အလုပ်သမားများ လက်မှုပညာသည်များ စက်ရုံ၊ အလုပ်ရုံ အလုပ်သမားများ အလုပ်ကြမ်းလုပ်ကိုင်သူများ လုပ်ငန်းအမျိုးအစားအလိုက် လယ်ယာ သား၊ ငါး၊ သစ်တော သတ္တုတူးဖော်ရေး ထုတ်လုပ်မှုလုပ်ငန်း လျှပ်စစ်၊ ဓာတ်ငွေ့နှင့် ရေ တည်ဆောက်ရေးလုပ်ငန်း ရောင်းဝယ်ရေးနှင့်ဟိုတယ်၊စားသောက်ဆိုင် သယ်ယူပို့ဆောင်မှု၊သို့လျှောက်မှုနှင့် ဆက်သွယ်ရေး ငွေကြေးဝန်ဆောင်မှု အဖွဲ့အစည်း လူမှုရေးနှင့် ပုဂ္ဂလိက ဝန်ဆောင်မှု ထင်ရှားစွာဖော်ပြနိုင်သော လုပ်ငန်းများ (DOJ)						၁၀၀.၀ ၀.၄ ၂.၈ ၂.၀ ၂.၁ ၁၀.၁ ၃၂.၈ ၁၁.၆ ၃.၄ ၃၄.၈ ၀၀၀.၀ ၅၆.၅ ၁.၀ ၁၁.၄ ၀.၂ ၂.၆ ၁၅.၈ ၃.၈ ၀.၃ ၇.၇ ၀.၈
၃၇။	လုပ်သားအမျိုးအစားအလိုက် အလုပ်လက်ရှိ ဦးရေ(ရာခိုင်နှုန်း) အလုပ်ရှင် ကိုယ်ပိုင်အလုပ်လုပ်ကိုင်သူ အလုပ်အကိုင်အခြေအနေအလိုက် အလုပ်သမား မိသားစုအလုပ်သမား (လုပ်ခမပေးရသူ) (DOJ)						၁.၅ ၃၅.၃ ၃၀.၆ ၃၂.၆ ၀.၁

၁၉၉၀
လုပ်သားအင်အားစစ်တမ်း

၁၉၉၀
လုပ်သားအင်အားစစ်တမ်း

၁၉၉၀
လုပ်သားအင်အားစစ်တမ်း

မှတ်ချက်- အညွှန်းကိန်းအမှတ် ၃၅၊ ၃၆ နှင့် ၃၇ တို့သည် သန်းခေါင်စာရင်း (သို့မဟုတ်) လုပ်သားအင်အား စစ်တမ်းကောက်ယူနိုင်မှုသာ လျှင်စွာရှိပါသည်။ လုပ်သားအင်အားစစ်တမ်းကို ၁၉၉၀ ခုနှစ်ကသာ ကောက်ယူနိုင်ခဲ့ပြီး အင်္ဂလိပ်စစ်တမ်းမှ ကိန်းဂဏန်းများကိုသာ ဖော်ပြနိုင်ပါသည်။ ထို့ကြောင့် ယခုနှစ်များအတွက် ဤအညွှန်းကိန်းတန်းများကို ဖော်ပြနိုင်ခြင်းမရှိပါ။

ကန့်သတ်
ပုံ

စဉ်	အညွှန်းတိန်း	၀၃/၀၄	၀၄/၀၅	၀၅/၀၆	၀၆/၀၇	၀၇/၀၈	၀၈/၀၉
၃၈။	ပိုင်ဆိုင်မှုအလိုက်လုပ်ငန်းဦးရေ						
	သမဝါယမ	၉၈၄	၈၃၃	၁၀၈	၁၁၁	၉၂	၉၂
	ပုဂ္ဂလိက	၁၁၂,၀၂၀	၁၁၃,၇၃၇	၁၁၄,၅၂၃	၁၁၈,၄၁၀	၁၂၂,၁၁၅	၁၂၄,၃၅၂
	ဖက်စပ်	၅၇၅	၃၂၈	၄၂၈	၅၇၈	၅၃၄	၄၂၃
ပိုင်ဆိုင်မှုအလိုက်လုပ်ငန်းဦးရေ တိုးတက်မှုနှုန်း	သမဝါယမ		-၁၅.၃၅%	-၂.၇%	၂.၇၈%	-၁၇.၁၁%	၀%
	ပုဂ္ဂလိက	၂.၆၇%	၁.၅၃%	၀.၆၉%	၃.၃၉%	၃.၁၃%	၁.၈၃%
	(DOL DOC)	၁.၀၅%	-၄.၂၉%	၃၀.၄၉%	၃၅.၀၅%	-၇.၆၁%	-၂၀.၀၄%
	ဖက်စပ်						
၃၉။	လူမှုပူလုံရေးလုပ်ငန်းများတွင် အကျိုး ဝင်သောလုပ်သားအရေအတွက်						
	ပေါင်း	၅၀၀,၇၀၀	၄၉၂,၇၆၃	၅၀၂,၂၆၃	၅၀၀,၆၁၈	၅၀၇,၄၉၃	၅၀၀,၂၆၂
	ကျား	၂၉၃,၄၆၈	၂၈၈,၁၃၀	၂၉၀,၂၆၄	၂၈၇,၁၀၀	၂၈၇,၉၈၄	၂၇၇,၁၁၀
	မ	၂၀၇,၂၃၂	၂၀၄,၆၃၃	၂၁၁,၉၉၉	၂၁၃,၅၁၈	၂၁၉,၅၀၉	၂၂၃,၁၅၂
၄၀။	(က) ဂျီဒီပီ ၂၀၀၀/၀၁ ဈေးနှုန်း*						
	ကျပ်-သန်းပေါင်း	၃,၆၂၄,၉၂၆	၄,၁၁၆,၆၃၅	၄,၆၇၅,၂၂၀			
	ဂျီဒီပီတိုးတက်မှုနှုန်း	၁၃.၈	၁၃.၆	၁၃.၆			
	(ခ) ဂျီဒီပီ ၂၀၀၅/၀၆ ဈေးနှုန်း*						
ကျပ်-သန်းပေါင်း			၁၂,၂၈၆,၇၆၅	၁၃,၈၉၃,၃၉၅	၁၅,၅၅၉,၄၁၃	၁၇,၁၅၅,၀၇၈	
ဂျီဒီပီတိုးတက်မှုနှုန်း				၁၃.၁	၁၂.၀	၁၀.၃	
(PD)							
၄၁။	(က) တစ်ဦးကျဂျီဒီပီ	၆၈,၁၀၇	၇၅,၈၁၄	၈၄,၃၉၆			
	၂၀၀၀/၀၁ ဈေးနှုန်း(ကျပ်)						
	(ခ) တစ်ဦးကျဂျီဒီပီ			၂၂၁,၇၉၉	၂၄၅,၈၃၆	၂၇၀,၅၈၀	၂၉၃,၈၆၇
	၂၀၀၅/၀၆ ဈေးနှုန်း(ကျပ်)						
(PD)							
၄၂။	လူတစ်ဦးအတွက်စားသောက်ကုန်						
	ရရှိနိုင်မှု (ကီလိုဂရမ်)	ဆန်	၂၃၁,၆၇	၂၄၃,၂၄	၂၆၄,၁၂	၂၉၄,၂၅	၂၉၅,၂၅
	စားသုံးဆီ	၁၁,၅၃	၁၂,၅၇	၁၃,၆၀	၁၄,၃၈	၁၈,၈၇	၁၈,၇၁
	အသား	၁၄,၃၁	၁၆,၈၀	၂၀,၀၄	၂၂,၄၆	၂၄,၅၀	၂၆,၆၀
	ငါး	၃၄,၉၃	၃၈,၁၃	၄၃,၅၀	၄၅,၁၄	၄၉,၁၄	၅၄,၄၂
	(PD)	ပဲအမျိုးမျိုး	၂၉,၄၉	၄၇,၂၉	၅၄,၉၀	၅၂,၂၄	၆၁,၄၀
၄၃။	ရင်းနှီးမြှုပ်နှံမှု (ကျပ်-သန်းပေါင်း)	၈၅၀,၁၂၄	၁,၀၆၉,၀၂၁	၁,၅၆၃,၇၅၄	၂,၂၈၂,၄၂၁	၃,၃၉၀,၄၇၅	၄,၅၉၉,၈၄၅
	ပြည်ပပို့ကုန် (ကျပ်-သန်းပေါင်း)	၁၄,၁၁၉	၁၆,၆၉၇	၂၀,၆၄၇	၃၀,၀၂၆	၃၅,၂၉၅	၃၇,၀၂၈
	သွင်းကုန် (ကျပ်-သန်းပေါင်း)	၁၃,၃၉၈	၁၁,၃၃၉	၁၁,၅၁၄	၁၆,၈၃၅	၁၈,၄၁၉	၂၄,၈၇၄
	(PD)						

မှတ်ချက်: အညွှန်းတိန်းအမှတ် ၃၈ သည် အလုပ်သမားညွှန်ကြားရေးဦးစီးဌာနမှ (၂) နှစ်တစ်ကြိမ်ကောက်ယူသော အလုပ်ငှားနှင့် အလုပ်သမား စာရင်းများမှရရှိပါသည်။ ၂၀၀၂ ခုနှစ်မှစ၍ တစ်နှစ်တစ်ကြိမ် ကောက်ယူခြင်းစနစ်ကို ချုပ်ဆိုပေးခဲ့ရာ ချုပ်ဆိုပေးခဲ့သည့်အတွက် တိုက်ရိုက်/အခြား အလုပ်သမားများအားလုံးအကျိုးဝင်ပါသည်။

* တစ်မျိုးသားလုံး၏ပြည်တွင်းအသားတင်ထုတ်လုပ်မှု အမှန်တရားတွက်ချက်ရာတွင် ၂၀၀၁-၂၀၀၂၊ ၂၀၀၅-၂၀၀၆ ခုနှစ်အထိကို ၂၀၀၀-၂၀၀၁ ဝန်ဆောင်မှုနှုန်းဖြင့် တွက်ချက်ပြီး ၂၀၀၆-၂၀၀၇ ခုနှစ်မှစ၍ ၂၀၀၅-၂၀၀၆ ခုနှစ်ဈေးနှုန်းဖြင့် တွက်ချက်ထားပါသည်။

ကန့်သတ်

စဉ်	အညွှန်းတိန်း	၀၃/၀၄	၀၄/၀၅	၀၅/၀၆	၀၆/၀၇	၀၇/၀၈	၀၈/၀၉
၄၄	ကဏ္ဍအလိုက်နိုင်ငံတော် အသုံးစရိတ်များ (ကျပ်သန်းပေါင်း) စုစုပေါင်း	၀,၀၂၀,၀၀၆	၀,၄၀၂,၆၉၀	၀,၉၇၇,၀၅၉	၃,၀၇၆,၁၈၄	၄,၀၆၂,၀၅၈	၅,၀၈၇,၃၄၇
	- လယ်ယာ	၁၁၀,၉၈၈	၉၈,၃၀၁	၁၁၆,၀၄၁	၁,၄၈,၉၇၆	၁၈၁,၇၄၈	၂၄၇,၁၇၁
	- သားငါး	၁၅,၆၉၈	၁၆,၁၉၈	၁၈,၈၆၉	၂၇,၃၂၅	၃၂,၄၃၃	၃၁,၀၈၇
	- သစ်တော	၂၉,၅၅၀	၄၅,၂၇၉	၃၅,၇၁၄	၇၅,၀၄၈	၁၀၀,၈၈၇	၁၂၀,၉၅၇
	- စွမ်းအင်	၃၂၃	၈၈၆	၉၉၅	၂၉၀၀	၃,၅၃၉	၅,၃၁၉
	- သတ္တု	၄၁,၉၆၄	၅၂,၈၄၉	၂၅၆,၈၈၄	၂၄၇,၇၅၄	၂၃၃,၄၂၈	၃၃၀,၈၈၂
	- စက်မှုလက်မှု	၁၆၃,၁၈၃	၂၀၇,၃၀၈	၂၁၂,၄၆၄	၃၂၁,၄၂၃	၄၂၈,၀၉၀	၅၃၅,၀၈၀
	- လျှပ်စစ်ဓာတ်အား	၃၆,၀၇၅	၆၃,၂၄၃	၈၈,၀၉၃	၁၃၄,၀၇၇	၄၂၀,၀၉၈	၅၂၃,၈၂၉
	- ဆောက်လုပ်ရေး	၁၆၃,၀၈၉	၂၁၂,၀၀၂	၂၁၉,၆၇၉	၂၂၅,၂၁၇	၂၀၈,၈၆၁	၂၃၁,၀၇၃
	- ဝိဆောင်ရေး	၈၄,၈၉၀	၁၀၀,၃၄၅	၁၆၈,၆၈၉	၁၅၁,၇၃၉	၁၉၇,၂၀၄	၂၀၅,၇၈၈
	- ဆက်သွယ်ရေး	၁၉,၂၇၅	၄၄,၆၀၆	၃၆,၉၉၁	၇၀,၁၉၅	၁၀၃,၆၃၆	၂၅၉,၅၉၃
	- ကုန်သွယ်ရေး	၉၅,၅၇၄	၇၇,၇၀၂	၂၀၀,၀၆၉	၃၇၄,၆၅၁	၄၂၁,၃၁၈	၇၄၃,၆၇၇
	- လူမှုရေး	၁၀၂,၅၄၅	၁၄၅,၉၀၄	၁၀၄,၈၈၂	၂၅၉,၅၈၁	၂၈၆,၃၂၉	၃၃၇,၂၀၂
	- ဝတ္တရား	၅၃,၅၄၉	၉၀,၃၅၃	၅၁,၈၅၃	၁၅၄,၂၄၂	၁၆၉,၆၅၆	၁၇၄,၈၃၈
	- ကုန်းမာရေး	၁၈,၀၁၂	၂၄,၇၇၂	၁၉,၈၉၀	၄၂,၅၇၂	၄၃,၆၃၈	၄၅,၈၂၆
	- အခြား	၃၁,၂၈၄	၃၀,၇၇၉	၃၃,၁၃၉	၆၂,၂၆၇	၇၃,၀၃၅	၁၁၆,၅၃၈
	- ငွေရေးကြေးရေး	၂၉,၈၆၄	၄၃,၃၇၉	၅၆,၂၃၀	၉၀,၃၇၇	၁၁၂,၉၄၅	၂၆၁,၄၇၆
	- စီမံခန့်ခွဲရေးနှင့်အုပ်ချုပ်ရေး (FDI)	၂၂၇,၆၈၈	၃၀၄,၆၈၈	၄၆၁,၄၅၉	၉၄၆,၉၂၁	၁,၃၃၀,၅၄၂	၁,၅၅၃,၂၄၉
၄၅	စားသုံးသူမျှော်ဆန္ဒကိန်း (၉၇=၁၀၀), (၀၆=၁၀၀) ပြည်ထောင်စု (CSC)	၄၀၃,၀၄၄	၄၀၈,၃၃၃	၄၆၃,၂၆၆	၅၈၅,၂၃၃	၁၂၈,၂၀၂	၁၄၃,၆၃၂
၄၆	စိုက်ပျိုးခြင်း (၀၁၀ ဧက) လူတစ်ဦးအတွက်ပျမ်းမျှစိုက်ပျိုးခြင်း(ဧက) (SLRD)	၄၁,၃၁၈	၄၃,၀၇၃	၄၆,၃၃၃	၅၁,၄၂၁	၅၄,၆၅၁	၅၆,၇၃၇
		၀,၇၇၆၂	၀,၇၉၃၄	၀,၈၁၉၉	၀,၈၇၆၉	၀,၉၅၀၄	၀,၉၇၁၉
၄၇	မြေယာအသုံးချမှု(၁၀၀ ဧက)						
	အသားတင်စိုက်ပျိုးခြင်း	၂၅,၃၃၈	၂၅,၉၈၄	၂၆,၉၈၉	၂၈,၁၁၈	၂၈,၉၂၉	၂၉,၃၅၁
	ပလပ်တားသစ်ပျိုးခြင်း	၁,၂၇၈	၁,၀၈၆	၉၁၁	၇၃၆	၆၅၃	၆၃၄
	စိုက်ပျိုးနိုင်သောမြေဧရိယာ	၁၆,၂၄၅	၁၅,၈၅၅	၁၅,၅၁၆	၁၄,၇၅၈	၁၄,၃၀၄	၁၄,၀၁၁
	သစ်တောပျိုးစေ့များ	၈၁,၉၂၅	၈၀,၇၇၃	၇၉,၆၂၀	၈၁,၅၇၁	၈၁,၅၇၁	၈၁,၅၇၁
	အခြားသစ်တောနယ်မြေ	၂၆,၅၆၈	၂၆,၆၇၁	၂၆,၇၇၁	၄၉,၂၉၄	၄၉,၂၉၄	၄၉,၂၉၄
	ကြီးဝိုင်းတောနှင့်ကြီးပြင်တာကွယ်တော	၃၇,၄၂၀	၃၈,၀၃၁	၃၈,၈၃၅	၃၉,၂၆၇	၃၉,၉၉၃	၄၀,၁၉၃
	သဘာဝကိန်းသိမ်းရေးနယ်မြေ (SLRD, FDI)	၃,၉၂၂	၆,၁၅၆	၆,၅၇၆	၆,၅၇၆	၆,၅၇၆	၆,၅၇၆

+ မြေကွန်ရက်ကိုရည်ညွှန်းပါသည်။ ပုံမှန်အသုံးမပြုသည့်အခါတွင် ထွက်ချက်ပေါ်ပြုထားခြင်းဖြစ်ပါသည်။

* (၁) ကမ္ဘာ့သစ်တောသယံဇာတ ဆန်းစစ်လေ့လာမှု ၂၀၀၅ (စားနပ်ရိက္ခာနှင့်စိုက်ပျိုးရေးအဖွဲ့)၊ ၂၀၀၈ ခုနှစ်နှင့် ၂၀၀၅ ခုနှစ်အကြား နှစ်စဉ် ဧရိယာ ပြောင်းလဲမှုနှုန်း (-၁၁၅.၂၅) ဧကထောင်ပေါင်း သို့မဟုတ် (-၃၆၆.၄) ဗက်တာထောင်ပေါင်းရှိကြောင်းခန့်မှန်းပါသည်။ ၂၀၀၁-၀၂မှ ၂၀၀၄-၀၅ခုနှစ်အထိသစ်တောဖွန်းလွှမ်းမှုအခြေအနေများကို နှစ်စဉ်သစ်တောဧရိယာပြောင်းလဲမှုနှုန်းပေါ်မူတည်၍ ထွက်ချက် ပါသည်။ ထို့အတူ ၂၀၀၁-၀၂မှ ၂၀၀၄-၀၅ ခုနှစ်အထိ အခြားသစ်တောဖွန်းလွှမ်းမှုအခြေအနေများကို ကမ္ဘာ့သစ်တောသယံဇာတ ဆန်းစစ် လေ့လာမှု ၂၀၀၅ ထွက်ချက်ပေါ်မူတည်ပြီး ၂၀၀၀ ခုနှစ်နှင့် ၂၀၀၅ ခုနှစ် ကိန်းဂဏန်းများပေါ် အခြေခံ၍ ထွက်ချက်ပါသည်။

(၂) ကမ္ဘာ့သစ်တောသယံဇာတဆန်းစစ်လေ့လာမှု ၂၀၁၀(ပြန်မာနိုင်ငံအစီရင်ခံစာ)၊ ၂၀၀၆-၀၇ခုနှစ် သစ်တောဖွန်းလွှမ်းမှုနှင့် အခြား သစ်တော ဖွန်းလွှမ်းသည့်မြေကိန်းဂဏန်းများမှာ ကမ္ဘာ့သစ်တောသယံဇာတဆန်းစစ်လေ့လာမှု ၂၀၁၀ (ပြန်မာနိုင်ငံအစီရင်ခံစာ) ကို ရည်ညွှန်း ပါသည်။ ၂၀၀၆-၀၇ နှင့် ၂၀၀၇-၀၈ ခုနှစ် သစ်တောဖွန်းလွှမ်းမှုနှင့် အခြားသစ်တောဖွန်းလွှမ်းသည့် မြေကိန်းဂဏန်းများမှာ ၂၀၀၆-၀၇ခုနှစ် အခြေအနေ အတိုင်းထားရှိပါသည်။

စဉ်	အသွန်းတိန်း	၀၃/၀၄	၀၄/၀၅	၀၅/၀၆	၀၆/၀၇	၀၇/၀၈	၀၈/၀၉
၄၈။	တိုက်ပိုင်ကားစင်းရေ(လူ ၁,၀၀၀လျှင်) စုစုပေါင်းကားစင်းရေ(လူ ၁,၀၀၀လျှင်) (RTAD)	၆.၄ ၉.၀	၁၄.၉ ၁၇.၇	၁၄.၈ ၁၇.၇	၁၇.၁၄ ၁၇.၈၂	၃၁.၃ ၃၃.၉	၃၂.၀ ၃၄.၅
၄၉။	လစဉ်အိမ်ထောင်စုအလိုက်ခွမ်းအင် သုံးစွဲမှုအသုံးစရိတ်(ကျပ်) * ပြည်ထောင်စု ကြီး (CSO) ကျေးလက်				၆,၉၉၈.၁၅ ၈,၂၁၀.၅၅ ၆,၃၈၃.၃၅		
၅၀။	မီးရထားခရီးသည် မိုင်သန်းပေါင်း (MR)	၂,၆၇၈.၉	၂,၆၀၄.၄	၂,၉၆၈.၈	၃,၂၉၇.၆	၃,၃၇၈.၄	၃,၃၄၈.၉
၅၁။	မီးရထား - ကုန်တင် မိုင်သန်းပေါင်း မီးရထား-သံလမ်းမိုင် မီးရထား-ခရီးမိုင် (MR)	၅၉၉.၅ ၃,၉၂၂.၅ ၃,၀၁၂.၉	၅၄၄.၆ ၃,၉၅၂.၉ ၃,၀၄၂.၄	၅၇၀.၁ ၃,၉၈၆.၄ ၃,၀၇၈.၉	၅၅၁.၁ ၄,၀၆၂.၂ ၃,၁၁၈.၈	၅၃၅.၄ ၄,၂၇၁.၉ ၃,၁၈၆.၉	၅၆၉.၉ ၄,၃၂၆.၉ ၃,၂၃၈.၁
၅၂။	တယ်လီဖုန်းအရေအတွက် လူ ၁,၀၀၀ လျှင် တယ်လီဖုန်းအလုံးပေါင်း စာပို့ဝန်ဆောင်မှု - စာတိုက်စခန်းတစ်ခုမှ ဝန်ဆောင်မှု ပေးသည့်ဖုန်းမျှလျှိုးရေစုစုပေါင်း - စာတိုက်စခန်းတစ်ခုမှ ဝန်ဆောင်မှု ပေးသည့်ဖုန်းမျှစရိယာစုစုပေါင်း (စ/တီလီမီတာ) - စာတိုက်ဝန်ထမ်းတစ်ဦးမှ ဝန်ဆောင် မှုပေးသည့်ဖုန်းမျှလျှိုးရေစုစုပေါင်း - လူတစ်ဦး၏ဖုန်းမျှပေးပို့သည့်ခရော့စာ (MPT)	၃၇၂.၃၀၇ ၆.၉၉	၄၃၄.၀၈၂ ၇.၉၉	၄၉၁.၁၈၁ ၉.၀၄	၅၈၅.၆၁၃ ၁၀.၅	၅၇၇.၃၇၆ ၁၂.၄	၈၄၄.၀၉၆ ၁၄.၄
၅၃။	ရေဒီယို ကတ်စက်၊ ရုပ်/သံစက်၊ ဝီဒီယို ဗြဲစက်အသုံးပြုသည့်အိမ်ထောင်စု ရာခိုင်နှုန်း - ရေဒီယိုအလုံးပေါင်း - ရေဒီယိုအလုံးပေါင်း (လူ ၁,၀၀၀ လျှင်) - ရုပ်/သံစက်အလုံးပေါင်း - ရုပ်/သံစက်အလုံးပေါင်း (လူ ၁,၀၀၀ လျှင်) (MPT)	၆,၄၀၂ ၀.၁၁ ၂၃၉.၃၃၂ ၄.၄၃	၈၈၂ ၀.၁၁ ၂၁၇.၄၅၀ ၄.၀၃	၁၄၄ ၀.၁၁ ၁၈၄.၁၆၀ ၃.၄၁	၄,၃၀၀ ၀.၁၁ ၁၉၆.၁၃၆ ၃.၅၀	၂၁၀ ၀.၁၁ ၁၈၁.၉၂၇ ၃.၄၂	၂၁၆ ၀.၁၁ ၁၄၄.၃၅၅ ၂.၅၀
၅၄။	နေ့စဉ်လက်သတင်းစာဖြန့်ချိမှု (ထောင်ပေါင်း) မြန်မာ အင်္ဂလိပ် (NPE)	၄၃၈ ၄၀၄ ၂၄	၄၁၈ ၃၉၆ ၂၂	၂၉၆ ၂၈၁ ၁၅	၁၉၂ ၁၈၃ ၉	၂၁၆ ၂၀၅ ၀၁	၂၃၃ ၂၂၂ ၁၀

* အိမ်ထောင်စုဝင်ငွေနှင့် စားသုံးမှုစက်တမ်း , ၂၀၀၆ ခုနှစ်
+ လိုင်စင်ပြုလုပ်ထားသည့် ရေဒီယိုရုပ်သံစက်အရေအတွက်

စဉ်	အညွှန်းတိန်း	၀၃/၀၄	၀၄/၀၅	၀၅/၀၆	၀၆/၀၇	၀၇/၀၈	၀၈/၀၉
၅၅*	လူထုဆက်သွယ်ရေး ၁။ အစိုးရ အခြားလူထုဆက်သွယ်ရေး - ခရိုင်စာကြည့်တိုက်များ - မြို့နယ်စာကြည့်တိုက်များ - မြို့နယ်ခွဲစာကြည့်တိုက်များ - စာဖတ်သင်္ဂြိုဟ်သူများ(ထောင်ပေါင်း) ၂။ ပုဂ္ဂလိက - မှတ်ပုံတင်စာကြည့်တိုက်များ - ကိုယ်ထုကိုယ်ထစာကြည့်တိုက်များ - ကေးရွာစာကြည့်တိုက်များ ရေရှည်တည်တံ့ ဖွံ့ဖြိုးရေးလုပ်ငန်းစဉ်(၅)ရပ် အရ ထုထောင် ထားသောစာကြည့် တိုက်များ ရုပ်ရှင်ရုံများ ဗီဒီယိုသမ္မူရုံများ ကာရာအိုကေရုံများ တည်းဖြတ်/ရိုက်ကူး/ထုတ်လုပ်/ကူးယူ/ ဖြန့်ချိ/ငှားရမ်းခြင်းလုပ်ငန်းများ* ရုပ်မြင်သံကြားထပ်ဆင့်လွှင့်စက်ရုံ FM ရေဒီယိုများ(MRTV) FM ရေဒီယိုများ(ကုမ္ပဏီ) E-Learning Centre ကိုယ်ပွားသတင်းစာတိုက်များ (MMPE, IPRD, MRTV)						
		၆၁	၆၁	၆၂	၆၂	၆၂	၆၅
		၂၄၈	၂၅၀	၂၅၀	၂၆၃	၂၆၃	၂၅၉
		၆၁	၆၀	၆၃	၆၃	၆၃	၆၃
		၅,၁၉၀	၅,၂၄၁	၄,၆၅၄	၄,၆၄၇	၄,၇၀၇	၄,၁၉၀
		၉၄၁	၁,၀၈၆	၁,၅၈၆	၄,၁၄၉	၉,၀၅၃	၁၀,၀၂၂
		၁၀,၉၉၄	၄၇,၇၂၆	၅၅,၇၁၇	၅၅,၇၅၅	၅၅,၇၅၅	၅၅,၇၅၅
							၁၃,၂၄၇
		၂၄၇	၂၅၂	၂၅၁	၂၄၂	၂၁၇	၂၀၃
		၁၇,၈၄၃	၂၀,၇၉၂	၁၉,၉၈၁	၂၂,၅၉၁	၂၀,၂၉၈	၂၃,၈၆၀
		၃,၀၂၀	၃,၉၂၄	၁,၂၁၉	၁,၆၂၃	၁,၁၃၃	၁,၂၄၉
		၂၄၂	၂၁၄	၁၆၂	၁၅၂	၃၆	၃၅
		၁၆၇	၁၈၃	၁၉၇	၂၀၈	၂၁၂	၂၁၆
						၈	၈
							၂
						၇၃၉	၇၃၉
						၉	၉
၅၆*	လူမှုဝန်ထမ်းစောင့်ရှောက်ရေးလုပ်ငန်းများ ကလေးပြုစုရေးဌာနများ(အစိုးရ) (က) ကလေးပြုစုရေးဌာနအရေအတွက် (ခ) ကလေးဦးရေအရေအတွက် မူလတန်းကြိုကျောင်း(အစိုးရ) (က) ကျောင်းအရေအတွက် (ခ) ကလေးသူငယ်အရေအတွက် ဘိုးဘွားရိပ်သာ(အစိုးရ)မဟုတ်သောအဖွဲ့အစည်း (က) ဘိုးဘွားရိပ်သာအရေအတွက်(မှတ်ပုံတင်ပြီး) (ခ) ဘိုးဘွားအရေအတွက် အမျိုးသားလူငယ်သင်တန်းကျောင်း(အစိုးရ) (က) ကျောင်းအရေအတွက် (ခ) ကျောင်းသားဦးရေ အမျိုးသမီးကလေးများသင်တန်းကျောင်း(အစိုးရ) (က) ကျောင်းအရေအတွက် (ခ) ကျောင်းသူဦးရေ အမျိုးသမီးများဖွံ့ဖြိုးတိုးတက်ရေးဌာန (အစိုးရ) (က) ဌာနအရေအတွက် (ခ) အမျိုးသမီးဦးရေ						
		၆	၆	၆	၆	၆	၆
		၁၇၁	၁၆၉	၁၇၇	၁၄၆	၁၉၀	၁၈၀
		၆၂	၆၂	၆၃	၆၃	၆၃	၆၇
		၇,၇၂၅	၇,၄၈၈	၇,၇၃၄	၇,၈၀၄	၇,၉၀၀	၈,၁၆၄
		၃၉	၄၂	၄၈	၅၁	၅၂	၅၅
		၁,၈၈၀	၁,၉၇၆	၂,၀၁၀	၂,၀၃၆	၂,၀၂၉	၂,၁၀၂
		၆	၆	၆	၆	၆	၆
		၉၆၄	၈၈၄	၈၅၃	၉၃၀	၁,၁၁၀	၁,၂၀၄
		၂	၂	၂	၂	၂	၂
		၄၅၈	၄၀၄	၄၀၆	၃၇၆	၃၉၄	၄၁၄
		၂	၂	၂	၂	၂	၂
		၂၄၄	၂၅၂	၁၉၅	၁၉၉	၂၀၇	၁၉၆

* ၂၀၀၃-၂၀၀၄ နောက်ပိုင်းတွင် ဗီဒီယိုအခွေငှားဆိုင်များအား အခွေကူးယူခွင့်မပြုတော့ဘဲ ထုတ်လုပ်/ဖြန့်ချိသူများကိုသာ ဗီဒီယိုအခွေကူးခြင်း လုပ်ငန်းလိုင်စင်ထုတ်ပေးခဲ့ပါသည်။

+ (၂၀၀၃-၂၀၀၄) ခုနှစ်မှစ၍ နေ့ကလေးထိန်းကျောင်းများကို မူလတန်းကြိုကျောင်းများအဖြစ် တိုးမြှင့်ခဲ့ပါသည်။

စဉ်	အညွှန်းတိန်း	၀၃/၀၄	၀၄/၀၅	၀၅/၀၆	၀၆/၀၇	၀၇/၀၈	၀၈/၀၉
	အမျိုးသမီးသက်မွေးအတတ်ပညာသင်ကျောင်း (အစိုးရ)						
	(က) ကျောင်းအရေအတွက်	၄	၄	၄	၄	၄	၄
	(ခ) အမျိုးသမီးဦးရေ	၃၂၃	၃၇၉	၁၉၅	၂၀၃	၂၂၆	၂၅၀
	အမျိုးသမီးများပြုစုစောင့်ရှောက်ရေးဌာန (အစိုးရ)						
	(က) ဌာနအရေအတွက်	၁	၁	၂	၂	၂	၂
	(ခ) အမျိုးသမီးဦးရေ	၂၀၂	၂၈၄	၁၉၅	၂၉၅	၁၇၀	၈၄
	မျက်မမြင်ပညာသင်ကျောင်း (အစိုးရ)						
	(က) ကျောင်းအရေအတွက်	၂	၂	၂	၂	၂	၂
	(ခ) ကျောင်းသားဦးရေ	၁၇၇	၁၄၅	၁၇၆	၁၇၉	၁၆၃	၁၆၆
	နားမကြာသောကလေးများကျောင်း (အစိုးရ)						
	(က) ကျောင်းအရေအတွက်	၁	၁	၁	၁	၁	၁
	(ခ) ကျောင်းသားဦးရေ	၂၅၉	၁၂၆	၂၁၉	၂၂၁	၂၁၄	၁၈၅
	မသန်စွမ်းသက်ကြီးသင်တန်းကျောင်း (အစိုးရ)						
	(က) ကျောင်းအရေအတွက်	၁	၁	၁	၁	၁	၁
	(ခ) ကျောင်းသားဦးရေ	၁၆၀	၁၂၇	၁၄၇	၁၃၁	၁၈၆	၁၆၈
	မသန်စွမ်းသက်ဝယ်သင်တန်းကျောင်း (အစိုးရ)						
	(က) ကျောင်းအရေအတွက်	၁	၁	၁	၁	၁	၁
	(ခ) ကျောင်းသားဦးရေ	၁၅၀	၁၄၂	၁၆၀	၁၅၀	၁၇၈	၁၇၅
	မူးယစ်ဆေးဝါးသုံးစွဲသူများ ပြန်လည်ထူထောင်ရေးစခန်း (အစိုးရ)						
	(က) စခန်းအရေအတွက်	၉	၉	၉	၁၀	၁၀	၁၀
	(ခ) သင်တန်းသားဦးရေ	၂၄၄	၄၀၄	၄၈၈	၅၀၆	၄၉၆	၂၄၄
	အိမ်တွင်းမှုသတ်မွေးလုပ်ငန်းပညာသင်ကျောင်း (အစိုးရ)						
	(က) ကျောင်းအရေအတွက်	၇	၇	၇	၇	၇	၇
	(ခ) ကျောင်းသားဦးရေ	၁,၉၄၈	၁,၇၅၀	၃,၅၉၇	၄,၈၂၅	၄,၃၆၅	၄,၄၂၃
	မသန်စွမ်းကလေးများပြုစုရေးဌာန(အစိုးရ)						
	(က) ဌာနအရေအတွက်					၁	၁
	(ခ) ကလေးဦးရေ					၂၃	၂၃
	လူမှုဝန်ထမ်းအတတ်သင်သိပ္ပံကျောင်း(အစိုးရ)						
	(က) ကျောင်းအရေအတွက်	၁	၁	၁	၁	၁	၁
	(ခ) ကျောင်းသားဦးရေ	၃၉၂	၄၆၁	၂,၆၆၇	၉၄၁	၄၂၁	၃၁၁
	စေတနာဝန်ထမ်းမှလတ်ကျောင်း (အစိုးရမဟုတ်သော အဖွဲ့အစည်းများ)						
	(က) ကျောင်းအရေအတွက်	၇၉၆	၇၉၆	၇၉၆	၈၀၉	၈၁၃	၇၀၃
	(ခ) ကလေးဦးရေ	၃၉,၈၀၀	၂၉,၃၄၀	၁၈,၉၄၆	၁၈,၆၄၁	၃၉,၈၀၀	၂၇,၈၆၇
	လူငယ်ဖွံ့ဖြိုးရေးပရဟိတဂေဟာ (အစိုးရမဟုတ်သောအဖွဲ့အစည်းများ)						
	(က) ဌာနအရေအတွက်	၁၅၀	၁၅၁	၁၅၃	၁၅၅	၁၆၂	၁၆၄
	(ခ) သင်တန်းသားအရေအတွက်	၇,၅၆၃	၇,၇၄၉	၇,၇၉၉	၁၃,၅၁၄	၁၃,၆၄၉	၁၃,၈၇၅
	စေတနာဝန်ထမ်းအမျိုးသမီးသက်မွေးကျောင်း (အစိုးရမဟုတ်သောအဖွဲ့အစည်းများ)						
	(က) ကျောင်းအရေအတွက်	၁၀	၁၀	၁၀	၁၀	၁၀	၁၀
	(ခ) ကျောင်းသားဦးရေ	၆၆၆	၆၂၇	၆၇၇	၆၈၉	၅၂၆	၅၃၈

စဉ်	အညွှန်းတိန်း	၀၃/၀၄	၀၄/၀၅	၀၅/၀၆	၀၆/၀၇	၀၇/၀၈	၀၈/၀၉
	စေတနာ့ဝန်ထမ်းမျက်စိပြင်ကောင်း (အစိုးရမဟုတ်သောအဖွဲ့အစည်းများ) (က) ကောင်းအရေအတွက် (ခ) သင်တန်းသားအရေအတွက်	၃ ၃၀၃	၄ ၃၀၉	၄ ၃၀၅	၄ ၃၄၃	၅ ၃၆၂	၅ ၃၃၀
	စေတနာ့ဝန်ထမ်းအားမကြားကျောင်း (အစိုးရမဟုတ်သောအဖွဲ့အစည်းများ) (က) ကောင်းအရေအတွက် (ခ) သင်တန်းသားအရေအတွက်	၀ ၀၅၃	၀ ၀၅၃	၀ ၀၂၅	၀ ၀၅၅	၀ ၀၃၀	၀ ၀၃၄
	စေတနာ့ဝန်ထမ်းမသန်စွမ်းကျောင်း (အစိုးရမဟုတ်သော အဖွဲ့အစည်းများ) (က) ကောင်းအရေအတွက် (ခ) သင်တန်းသားအရေအတွက်			၀ ၈၈	၀ ၉၀	၀ ၉၈	၀ ၁၀၂
	စေတနာ့ဝန်ထမ်းမသန်စွမ်းကလေးများ ပြုစုရေးကျောင်း (အစိုးရမဟုတ်သောအဖွဲ့အစည်းများ) (က) ဌာနအရေအတွက် (ခ) ကလေးသူငယ်အရေအတွက် (DSW)			၀ ၀၀၃	၀ ၀၀၅	၀ ၀၀၈	၀ ၀၁၀
၅၇	မြန်မာနိုင်ငံ မိခင်နှင့်ကလေးစောင့်ရှောက်ရေး လုပ်ငန်းများ - မိခင်ရင်သွေးကျန်းမာရေးရိပ်မြုံ့အရေအတွက် - ပြည်သူ့လူထုအခြေပြု အာဟာရဌာန - ကလေးသူငယ်တက်စွဲဖွံ့ဖြိုးရေးဌာနပေါင်း* - ကလေးသူငယ်ပေါင်း* - စက်ချုပ်သင်တန်းကျောင်းတက်ရောက်သူ ဦးရေ - အချက်အပြုတ်သင်တန်းတက်ရောက်သူဦးရေ* - အခြားသင်တန်းကျောင်းများ* - အသေးစားချေးငွေထောက်ပံ့ခြင်းဖြင့်စိုက်ပျိုး* ရေးနှင့်မွေးမြူရေးလုပ်ငန်းလုပ်ကိုင်သူဦးရေ (MMCWA)	၉၆ ၀.၄၂၅ ၀.၂၄၆ ၄၉.၆၂၄	၉၀ ၂.၁၂၀ ၀.၃၄၄ ၅၂.၆၉၅ ၂၀.၀၆၈	၁၀၂ ၂.၂၈၀ ၀.၆၅၆ ၆၂.၄၄၀ ၂၅.၂၀၈	၁၀၉ ၁.၆၆၀ ၀.၄၅၇ ၁၇၁.၅၄၅ ၃၀.၀၉၆	၁၀၉ ၁.၃၇၇ ၀.၃၉၀ ၅၁.၃၉၂ ၂၂.၃၃၈	၁၂၄ ၁.၃၈၀ ၀.၃၉၄ ၄၉.၅၉၀ ၁၂၄.၉၇၀
၅၈	ကျေးရွာအရေအတွက်စုစုပေါင်း* - ကျောင်းရှိသောရွာပေါင်း - ကျေးလက်ဆေးပေးခန်း/ခွဲရှိသောရွာပေါင်း* - လျှပ်စစ်မီးရှိသောရွာပေါင်း - ကျောင်းရှိသောရွာ ရာခိုင်နှုန်း - ကျေးလက်ဆေးပေးခန်း/ခွဲရှိသောရွာ ရာခိုင်နှုန်း* - လျှပ်စစ်မီးရှိသောရွာ ရာခိုင်နှုန်း - လျှပ်စစ်မီးသုံးစွဲမှုယူနစ်ပေါင်း (သန်းပေါင်း) - လျှပ်စစ်မီးသုံးစွဲနိုင်သူဦးရေ (ထောင်ပေါင်း) (GAD,DOH,DEP,DEPT)	၆၅,၀၀၃ ၃၅,၀၀၃ ၇,၂၅၀ ၀,၀၃၄ ၅၃.၈ ၁၀.၂ ၀.၇ ၃,၈၄၉.၆၆ ၁,၀၈၆.၅၂	၆၄,၉၅၇ ၃၅,၀၀၉ ၇,၉၉၄ ၀,၀၃၉ ၅၄.၀၅ ၁၂.၃ ၀.၈ ၃,၉၀၉.၁၈ ၁,၂၀၁.၇၇	၆၄,၉၀၂ ၃၅,၀၉၃ ၈,၀၀၇ ၀,၂၄၀ ၅၄.၀၇ ၁၂.၃ ၀.၉ ၄,၃၅၂.၆၆ ၁,၂၆၉.၀၀	၆၄,၈၅၃ ၃၅,၀၉၈ ၈,၀၉၂ ၀,၃၄၇ ၅၄.၁၂ ၁၂.၄၅ ၂.၁ ၄,၈၀၀.၃၄ ၁,၄၇၅.၀၀	၆၄,၈၅၃ ၃၅,၀၅၄ ၈,၁၃၂ ၀,၄၉၈ ၅၄.၀၅ ၁၂.၅၄ ၂.၃၁ ၅,၀၉၅.၇၂ ၁,၅၁၈.၄၁	၆၄,၁၁၃ ၃၅,၀၈၀ ၈,၂၈၅ ၀,၇၅၀ ၅၄.၇၂ ၁၂.၇၈ ၂.၆၉ ၅,၃၁၂.၁၀ ၁,၉၇၀.၁၃

ပြက္ခဒိန်နှစ်ကိုရည်ညွှန်းပါသည်။
* ကျေးရွာအချို့ကို မြို့နယ်များအဖြစ် အဆင့်တိုးမြှင့်ထားပါသည်။
* အခြေခံကျန်းမာရေးဌာနခွဲ၊ ကျန်းမာရေးဦးစီးဌာန

စဉ်	အညွှန်းတိန်း	၀၃/၀၄	၀၄/၀၅	၀၅/၀၆	၀၆/၀၇	၀၇/၀၈	၀၈/၀၉
၅၉။	မူခင်းဖြစ်ပွားမှုနှုန်း (လူဦးရေ ၁၀၀,၀၀၀ လျှင်) - အမှုကြီး - အခြားအမှု - ကြိုတင်ကာကွယ်မှု (MPF)	၄၅၅.၈ ၂၄ ၇၉.၁ ၃၇၄.၄	၄၀၆.၉ ၂၂ ၇၆.၉ ၃၂၇.၇	၃၅၈.၀ ၂၅ ၇၄.၁ ၂၈၁.၄	၃၄၄.၉၄ ၂၄၄ ၇၁.၃၈ ၂၇၁.၁၂	၁၂၈.၉၉ ၁.၄၈ ၄၁.၃၄ ၈၆.၁၇	၁၂၆.၄၆ ၁.၄၀ ၄၂.၄၄ ၈၂.၆၂
၆၀။	မှီခိုမှုအမျိုး - စုစုပေါင်း - သက်ကြီးမှီခိုမှုအမျိုး (၆၅+) - သက်ငယ်မှီခိုမှုအမျိုး (၀-၁၄) မှီခိုမှုအမျိုး - စုစုပေါင်း - သက်ကြီးမှီခိုမှုအမျိုး (၆၀+) (DOP) - သက်ငယ်မှီခိုမှုအမျိုး (၀-၁၄)	၆၁.၅ ၈.၇ ၅၂.၈ ၆၈.၉ ၁၃.၇ ၅၅.၂	၆၁.၆ ၈.၉ ၅၂.၇ ၆၉.၁ ၁၃.၉ ၅၅.၂	၆၁.၇၀ ၉.၀၀ ၅၂.၇ ၆၉.၂ ၁၄.၁၀ ၅၅.၁၀	၆၁.၆ ၉.၁ ၅၂.၅ ၆၉.၂ ၁၄.၂ ၅၅.၀	၆၁.၈ ၉.၅ ၅၂.၃ ၆၉.၇ ၁၄.၉ ၅၄.၈	၆၁.၈ ၉.၅ ၅၂.၃ ၆၉.၈ ၁၄.၉ ၅၄.၉
၆၁။	ဆေးရုံတက်ရောက်ကုသရခြင်းအကြောင်း အရင်းများ (ရာခိုင်နှုန်း) - ငှက်ဖျားရောဂါဖြစ်ပွားမှု - ပုံမှန်ပွားဖွားမှု - အခြားထိခိုက်ဒဏ်ရာရရှိမှု - ဝမ်းပျက်ဝမ်းလျှော့ရောဂါဖြစ်ပွားမှု - သားအိမ်ပြင်ပသန္ဓေတည်ခြင်းနှင့် သားပျက် - သားလျှော့ဖြစ်ပွားမှု - ကိုယ်ဝန်ဆောင်နှင့် မီးဖွားခြင်း၏ နောက်ဆက်တွဲ - ပြုသနာများဖြစ်ပွားမှု (DHP)	၁၀.၆ ၈.၈ ၉.၉ ၄.၉ ၄.၁ ၄.၈	၇.၁ ၇.၆ ၁၀.၀ ၆.၀ ၃.၆ ၅.၁	၇.၁ ၉.၈ ၁၀.၆ ၇.၈ ၄.၄ ၆.၃	၇.၁ ၇.၃ ၉.၄ ၅.၆ ၃.၄ ၅.၁	၅.၇ ၆.၆ ၈.၆ ၆.၃ ၃.၂ ၅.၄	၅.၂ ၅.၄ ၈.၆ ၅.၁ ၃.၀ ၅.၁
၆၂။	ဆေးရုံတွင်သေဆုံးသူများနှင့် သေဆုံးရခြင်း အကြောင်းအရင်းများ (ရာခိုင်နှုန်း) - ငှက်ဖျားရောဂါဖြစ်ပွားမှု - အဆုတ်ရောဂါဖြစ်ပွားမှု - အသက်ရှူလမ်းကြောင်းအဖွဲ့၏ အခြားရောဂါများ ဖြစ်ပွားမှု - လေမြတ်ရောဂါဖြစ်ပွားမှု - အခြားထိခိုက်ဒဏ်ရာရရှိမှုများ - အဆုတ်ရောင်ရောဂါဖြစ်ပွားမှု - သွေးအဆိပ်တက်မှု (DHP)	၇.၈ ၄.၀ ၂.၈ ၃.၇ ၃.၁ ၁.၈	၇.၇ ၂.၉ ၃.၉ ၂.၇ ၃.၇ ၂.၉	၁၀.၁ ၅.၄ ၄.၄ ၃.၄ ၂.၇ ၄.၀	၉.၀ ၄.၆ ၄.၈ ၃.၉ ၅.၅ ၄.၂	၆.၁ ၄.၂ ၄.၅ ၂.၇ ၅.၀ ၄.၈	၆.၄ ၄.၀ ၃.၆ ၂.၉ ၅.၃ ၅.၃

* ၂၀၀၈ ခုနှစ်၊ ဆေးရုံအချက်အလက်စာရင်းအင်းများဆိုင်ရာ နှစ်စဉ်အစီရင်ခံစာ၊ ကျန်းမာရေးစီမံကိန်းဦးစီးဌာန

မှတ်ချက်	(၁) CSO	=	ဗဟိုစာရင်းအင်းအဖွဲ့
	(၂) DAP	=	စိုက်ပျိုးရေးစီမံကိန်းဦးစီးဌာန
	(၃) DAST	=	အဆင့်မြင့်သိပ္ပံနှင့် နည်းပညာဦးစီးဌာန
	(၄) DCI	=	အသေးစားစက်မှုလက်မှုလုပ်ငန်းဦးစီးဌာန
	(၅) DEP	=	လျှပ်စစ်စွမ်းအားဦးစီးဌာန
	(၆) DEPT	=	ပညာရေးစီမံကိန်းနှင့်လေ့ကျင့်ရေးဦးစီးဌာန
	(၇) DHE	=	အဆင့်မြင့်ပညာဦးစီးဌာန
	(၈) DHP	=	ကျန်းမာရေးစီမံကိန်းဦးစီးဌာန
	(၉) DLF	=	မွေးမြူရေးနှင့်ရေလုပ်ငန်းညွှန်ကြားမှုဦးစီးဌာန
	(၁၀) DHIP	=	အကြီးစားမှုလုပ်ငန်းများစီမံကိန်းညွှန်ကြားမှုဦးစီးဌာန
	(၁၁) DMS	=	ဆေးသိပ္ပံပညာဦးစီးဌာန
	(၁၂) DOC	=	သမဝါယမဦးစီးဌာန
	(၁၃) DOH	=	ကျန်းမာရေးဦးစီးဌာန
	(၁၄) DOL	=	အလုပ်သမားညွှန်ကြားရေးဦးစီးဌာန
	(၁၅) DOP	=	ပြည်သူ့အင်အားဦးစီးဌာန
	(၁၆) DPPS	=	သာသနာတော်ထွန်းကားပြန့်ပွားရေးဦးစီးဌာန
	(၁၇) DSW	=	လူမှုဝန်ထမ်းဦးစီးဌာန
	(၁၈) DTM	=	တိုင်းရင်းဆေးပညာဦးစီးဌာန
	(၁၉) DTVE	=	စက်မှုနှင့်သက်မွေးပညာဦးစီးဌာန
	(၂၀) ENVIPRO	=	ENVIPRO (Myanmar) Co., Ltd.
	(၂၁) FD	=	သစ်တောဦးစီးဌာန
	(၂၂) GAD	=	အထွေထွေအုပ်ချုပ်ရေးဦးစီးဌာန
	(၂၃) IPRD	=	ပြန်ကြားရေးနှင့်ပြည်သူ့ဆက်ဆံရေးဦးစီးဌာန
	(၂၄) MMCWA	=	မြန်မာနိုင်ငံ မိခင်နှင့်ကလေးစောင့်ရှောက်ရေးအသင်း
	(၂၅) MMPE	=	မြန်မာနိုင်ငံရုပ်ရှင်လုပ်ငန်း
	(၂၆) MPF	=	မြန်မာနိုင်ငံရံတပ်ဖွဲ့
	(၂၇) MPT	=	မြန်မာ့ဆက်သွယ်ရေးလုပ်ငန်း
	(၂၈) MR	=	မြန်မာ့မီးရထား
	(၂၉) MRTV	=	မြန်မာ့အသံနှင့်ရုပ်မြင်သံကြား
	(၃၀) NPE	=	သတင်းနှင့်စာနယ်ဇင်းလုပ်ငန်း
	(၃၁) PD	=	စီမံကိန်းရေးဆွဲရေးဦးစီးဌာန
	(၃၂) RTAD	=	ကုန်းလမ်းပို့ဆောင်ရေးညွှန်ကြားမှုဦးစီးဌာန
	(၃၃) SLRD	=	ကြေးတိုင်နှင့်မြေစာရင်းဦးစီးဌာန
	(၃၄) SSB	=	လူမှုဖူလုံရေးအဖွဲ့

၂၀၀၉

လူ့စွမ်းအား

ဖွံ့ဖြိုးမှုအသွန်းကိန်းများ

လက်ထဲတွင်

