မြန်မာ့အလင်း

၁၉၁၄ ခုနှစ်က တည်ထောင်သည်။ Established in 1914

Myanma Alinn Daily

အကျိုးစီးပွားဖြစ်ထွန်းနိုင်

မိမိရရှိထားသော ဥစ္စာပစ္စည်းတို့သည်လည်းကောင်း၊ သဒ္ဓါတရားတို့သည်လည်းကောင်း ပိုင်ဆိုင်ထားရုံ၊ မိမိနှင့် အတူရှိရုံမျှနှင့် အကျိုးမရှိချေ။ ယင်းတို့ကို အသုံးပြု၍ ကုသိုလ်ကောင်းမှု အမျိုးမျိုးကို ပြုလုပ်နိုင်ခြင်းသည်သာလျှင် အကျိုးစီးပွားဖြစ်ထွန်းနိုင်၏။

ပုပ္ဖဝဂ်(ဓမ္မပဒ-၅၃)

၁၃၈၁ ခုနှစ်၊ နယုန်လကွယ်နေ့ ၂၀၁၉ ခုနှစ်၊ ဇူလိုင် ၁ ရက်၊ တနင်္လာနေ့ အတွဲ (၅၈)၊ အမှတ် (၂၇၄)

တပ်မတော်ကာကွယ်ရေးဦးစီးချုပ်ရုံးက ပစ်ခတ်တိုက်ခိုက်မှုရပ်စဲရေးနှင့် ထာဝရငြိမ်းချမ်းရေးအတွက် ထုတ်ပြန်ချက်တစ်ရပ် ထုတ်ပြန်

နေပြည်တော် ဇွန် ၃၀

တပ်မတော်ကာကွယ်ရေးဦးစီးချုပ်ရုံးက ယနေ့ရက်စွဲဖြင့် ပစ်ခတ်တိုက်ခိုက်မှုရပ်စဲရေးနှင့် ထာဝရငြိမ်းချမ်းရေးအတွက် ထုတ်ပြန်ချက်တစ်ရပ်ကို ထုတ်ပြန်လိုက်ကြောင်း သိရသည်။

အဆိုပါ ထုတ်ပြန်ချက်တွင် မြန်မာနိုင်ငံ၏ ငြိမ်းချမ်းရေးလုပ်ငန်းစဉ်များနှင့်စပ်လျဉ်း၍ တပ်မတော်အနေဖြင့် ငြိမ်းချမ်းရေးလုပ်ငန်းစဉ်များအား ထိရောက်စွာဆောင်ရွက်နိုင်ရေး မြောက်ပိုင်းတိုင်းစစ်ဌာနချုပ်နယ်မြေ၊ အရှေ့မြောက်တိုင်းစစ်ဌာနချုပ်နယ်မြေ၊ အရှေ့ပိုင်းတိုင်းစစ်ဌာနချုပ်နယ်မြေ၊ အရှေ့အလယ်ပိုင်းတိုင်းစစ်ဌာနချုပ်နယ်မြေ၊ တြိဂံဒေသတိုင်းစစ်ဌာနချုပ်နယ်မြေများတွင် စစ်ရေးဆိုင်ရာလှုပ်ရှားမှုအားလုံးအား ၂၀၁၈ ခုနှစ်၊ ဒီဇင်ဘာ ၂၁ ရက်မှ ၂၀၁၉ ခုနှစ်၊ ဧပြီ ၃၀ ရက်အထိ ၁ ကြိမ်၊ ၂၀၁၉ ခုနှစ်၊ မေ ၁ ရက်မှ ဇွန် ၃၀ ရက်အထိ ၁ ကြိမ် ရပ်ဆိုင်းပေးခဲ့ကြောင်းကို ၂၀၁၈ ခုနှစ်၊ ဒီဇင်ဘာ ၂၁ ရက်နှင့် ၂၀၁၉ ခုနှစ်၊ ဧပြီ ၃၀ ရက်တို့တွင် တပ်မတော်ကာကွယ်ရေးဦးစီးချုပ်ရုံးမှ သတင်းထုတ်ပြန်ပြီးဖြစ်ကြောင်း။

၎င်းကဲ့သို့ စစ်ရေးဆိုင်ရာလှုပ်ရှားမှုများအား ရပ်ဆိုင်းပေးထားသည့်ကာလအတွင်း၌ ငြိမ်းချမ်းရေးလုပ်ငန်းစဉ်များ စဉ်ဆက်မပြတ် ဆွေးနွေးဆောင်ရွက်နိုင်ခဲ့သည်ကို တွေ့ရှိရကြောင်း၊ ၎င်းကဲ့သို့ အခြေအနေမျိုးတွင် တပ်မတော်အနေဖြင့် ဒေသခံတိုင်းရင်းသားပြည်သူများ၏ ငြိမ်းချမ်းရေးအပေါ်မျှော်လင့်ချက်၊ ငြိမ်းချမ်းရေးလုပ်ငန်းစဉ်များတွင် ပါဝင်ပတ်သက်နေသည့် အဖွဲ့အစည်းအားလုံး ငြိမ်းချမ်းရေးလုပ်ငန်းစဉ်များအား ယုံကြည်မှုအပြည့်ဖြင့် ယခုထက် ပိုမိုဆက်လက်ဆောင်ရွက်နိုင်ရေး ရည်ရွယ်လျက် အထက်ဖော်ပြပါ တိုင်းစစ်ဌာနချုပ် နယ်မြေများ၌ စစ်ရေးဆိုင်ရာ လှုပ်ရှားမှုများအား ၂၀၁၉ ခုနှစ်၊ ဩဂုတ် ၃၁ ရက်အထိ တိုးမြှင့်ရပ်ဆိုင်းပေးသွားမည်ဖြစ်ကြောင်း သတင်းထုတ်ပြန်ကြေညာအပ်ပါသည်ဟု ဖော်ပြထားသည်။

သတင်းစဉ်

လေဖိအားနည်းရပ်ဝန်း အားကောင်းလာ မုန်တိုင်းငယ်အဖြစ် ရောက်ရှိနိုင်

နေပြည်တော် ဇွန် ၃၀

ယနေ့ ညနေ ၆ နာရီခွဲ မိုးလေဝသနှင့်ဇလဗေဒညွှန်ကြားချက်မှုဦးစီးဌာနမှ တိုင်းထွာချက်များအရ ဘင်္ဂလားပင်လယ်အော်အရှေ့မြောက်ပိုင်းတွင်ဖြစ်ပေါ်နေသော လေဖိအားနည်းရပ်ဝန်းသည် ဆက်လက်တည်ရှိ နေသည်။ အဆိုပါလေဖိအားနည်းရပ်ဝန်းသည် ပိုမိုအားကောင်းလာကာ နောက် ၄၈ နာရီအတွင်း မုန်တိုင်းငယ်အဖြစ်သို့ ရောက်ရှိနိုင်သည်ဟု ခန့်မှန်းရသည်။

အဆိုပါလေဖိအားနည်းရပ်ဝန်း၏ အရှိန်ကြောင့် မြန်မာ့ကမ်းရိုးတန်းတစ်လျှောက်နှင့် ကမ်းလွန်ပင်လယ်ပြင်တို့တွင် ရံဖန်ရံခါ မိုးသက်လေပြင်းများ ကျရောက်ပြီး လှိုင်းကြီးမည်။ မိုးသက်လေပြင်းကျစဉ် ရေပြင်/မြေပြင်လေသည် တစ်နာရီလျှင်မိုင် ၄၀ အထိ တိုက်ခတ်နိုင်သည်။ လှိုင်းအမြင့်မှာ မြန်မာ့ကမ်းရိုးတန်းတစ်လျှောက်နှင့် ကမ်းလွန်ပင်လယ်ပြင်တို့တွင် ကိုးပေမှ ၁၃ ပေခန့် ရှိနိုင်သည်။

လေဖိအားနည်းရပ်ဝန်း၏ အရှိန်ကြောင့် ပြည်တွင်းလေကြောင်းပျံသန်းရေး၊ မြန်မာ့ကမ်းရိုးတန်းတစ်လျှောက်နှင့် ကမ်းလွန်ပင်လယ်ပြင်တို့ရှိ ကမ်းနီး၊ ကမ်းဝေးငါးဖမ်းရေယာဉ်များ၊ သင်္ဘောများအနေဖြင့်လည်း ကြိုတင်သတိပြုနိုင်ပါရန် အကြံပြုအပ်ပါသည်။

မြန်မာ့အလင်း

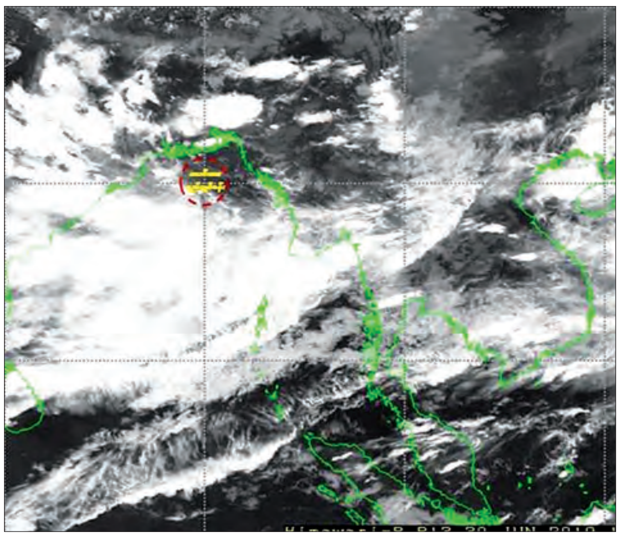

ဂျပန်နိုင်ငံမှ ပေးပို့လှူဒါန်းသည့် ကမ်းရိုးတန်းသွား ကစ္ဆပနဒီ(၃)ခရီးသည်တင် အမြန်ရေယာဉ် လွှဲပြောင်းပေးအပ်

ရန်ကုန် ဇွန် ၃၀

ဂျပန်နိုင်ငံအစိုးရနှင့် ဂျပန်ပြည်သူများမှ ရခိုင်ပြည်နယ်တွင် ပြေးဆွဲအသုံးပြုရန်အတွက် ပေးပို့လှူဒါန်းသည့် ကမ်းရိုးတန်းသွားကစ္ဆပနဒီ (၃) ခရီးသည်တင် အမြန်ရေယာဉ်လွှဲပြောင်းပေးအပ်ပွဲအခမ်းအနားကို ယနေ့မွန်းလွဲ ၂ နာရီက ရန်ကုန်မြို့အထက်ပန်းဆိုးတန်းလမ်းရှိ Rose Garden ဟိုတယ်၌ ကျင်းပသည်။

အဆိုပါ အခမ်းအနားတွင် ပို့ဆောင်ရေးနှင့် ဆက်သွယ်ရေးဝန်ကြီးဌာန ပြည်ထောင်စုဝန်ကြီး ဦးသန့်စင်မောင်က "အခုလွှဲပြောင်းရရှိတဲ့ ကစ္ဆပနဒီ (၃)ရေယာဉ်ဟာ ကမ်းရိုးတန်းသွားရေယာဉ်အမျိုးအစားဖြစ်တာကြောင့် စစ်တွေ-ကျောက်ဖြူခရီးလမ်းကို ကမ်းရိုးတန်းပင်လယ်ပြင်ကနေဖြတ်သန်းပြီး တိုက်ရိုက်ခရီးစဉ် ပြေးဆွဲပေးသွားမှာဖြစ်ပါတယ်။ စစ်တွေ-ကျောက်ဖြူခရီးလမ်းကိုအရင်က မြစ်ကြောင်းအတွင်းလမ်းမှသာခုတ်မောင်းခဲ့ရတဲ့အတွက် ခုတ်မောင်းချိန် ခုနစ်နာရီခန့် ကြာမြင့်ခဲ့သော်လည်း အခုအခါမှာ ကမ်းရိုးတန်းအပြင်လမ်းကနေ ခုတ်မောင်းနိုင်မှာဖြစ်တဲ့အတွက် ခုတ်မောင်းချိန် လေးနာရီသာကြာမြင့်တော့မှာဖြစ်ပါတယ်။

စာမျက်နှာ ၄ ကော်လံ ၁ ❑

C B BANK

Best Corporate & Investment Bank

2019 (Asia Money)

Contact Center : 01-231 777 0

မြန်မာ့အလင်း

သမိုင်းထဲက ခေါင်းဆောင်

သမိုင်းသင်တာ မအ အောင်လို့ဟူသော သမိုင်းပါမောက္ခ ဆရာကြီး ဒေါက်တာသန်းထွန်း၏ အဆိုသည် မြန်မာနိုင်ငံသားတို့အကြား လွန်စွာ ထင်ရှားကျော်ကြားပါသည်။

သမိုင်းကို သိမှ သမိုင်းထဲက သင်ခန်းစာယူစရာများ၊ ဂုဏ်ယူစရာများ၊ ဖယ်ချစွန့်ပစ်ရမည်များ၊ ထိန်းသိမ်းစောင့်ရှောက်ရမည်များကို သိမည်။ ထို့ကြောင့် သမိုင်းကို ဂဃနဏ သိရှိအောင်လုပ်ခြင်းသည် နိုင်ငံနှင့်ချီ၍ အရေးကြီးသည်။ တစ်စုံတရာကို ဂဃနဏ သိအောင်လုပ်ခြင်း၊ ကျကျနန နားလည်ခြင်းဖြင့် အမှားအမှန်ကို ချင့်ချိန်ခွဲခြားသိရှိမှုကို ပညာဟု ဆိုခြင်းဖြစ်၏။ သမိုင်းကို သိရှိပြီး သမိုင်းထဲက အဖြစ်အပျက်များအတွင်းက မည်သည်ကမှန်၏မှား၏၊ မည်သည်က သင့်၏မသင့်၏၊ မည်သည်က တန်ဖိုးထားရမည်ဟူသည်ကို ပညာဖြင့် ချင့်ချိန်ခွဲခြားကာ သိဖို့လိုပါမည်။

သမိုင်းမှာ ဘာကို တန်ဖိုးထားရမည်ဆိုသည်ကို နားမလည်ကြ၊ ဖုံးကွယ်ဖယ်ရှားကြ၊ ပြောင်းလဲဖျက်ဆီးကြခြင်းဖြင့် နိုင်ငံ၌ နစ်နာဆုံးရှုံးခဲ့ရသည့် သာဓကများက စာရင်းပြုစုလို့ မကုန်နိုင်အောင် ရှိခဲ့လေသည်။

ခေတ်သစ်မြန်မာနိုင်ငံသမိုင်းတွင် ဗိုလ်ချုပ်အောင်ဆန်း၏ အခန်းကဏ္ဍမှာ အလွန်ကြီးပါသည်။ ကျောင်းသား ကိုအောင်ဆန်း၊ တို့ဗမာသခင်အောင်ဆန်း၊ တပ်မတော်ခေါင်းဆောင် ဗိုလ်ချုပ်အောင်ဆန်း၊ လွတ်လပ်ရေးအရယူပေးနိုင်ခဲ့သည့် နိုင်ငံရေးသမား ဖဆပလအဖွဲ့ချုပ်ခေါင်းဆောင် ဦးအောင်ဆန်း အစရှိသောဂုဏ်ပုဒ် အမျိုးမျိုးဖြင့် အမျိုးသားခေါင်းဆောင်ကြီး၊ အာဇာနည်ခေါင်းဆောင်ကြီး ဖြစ်ပါသည်။

သူ၏ အလွန်ကြီးကျယ်ခမ်းနားသော ဂုဏ်ပုဒ်တစ်ခုမှာ နိုင်ငံလွတ်လပ်ရေးကို အရယူမည်ဟူသည့် ပိုင်းဖြတ်မှုအပေါ် သစ္စာရှိရှိ စောင့်ထိန်းကာ ဘဝတစ်လျှောက်လုံး အလုပ်လုပ်သွားခဲ့ခြင်းဟု မြင်ပါသည်။ ထိုပိုင်းဖြတ်မှုအတွက် လိုအပ်မည်ဟု သူယူဆထင်မြင်သမျှသော ဆောင်ရွက်မှုတိုင်းကို ပြတ်ပြတ်သားသား ရပ်တည်လုပ်ဆောင်ခဲ့ခြင်းသည်လည်း သူ၏မြင့်မြတ်မှုဟု ဆိုချင်ပါသည်။

လွတ်လပ်ရေးအတွက်ဆိုလျှင် နိုင်ငံရေးလုပ်မှဖြစ်မည်ဟု ပိုင်းဖြတ်ပြီးသည်နှင့် ရန်ကုန်တက္ကသိုလ်ကျောင်းသားသမဂ္ဂ ဥက္ကဋ္ဌအဖြစ်က နုတ်ထွက်ကာ တို့ဗမာအစည်းအရုံးဝင် သခင်အဖြစ် ခံယူလိုက်၏။ နိုင်ငံလွတ်လပ်ရေးအတွက် အလုပ်လုပ်ရမည်ဆိုသည့် ခေါင်းစဉ်အောက်မှာ မည်သည့်တွေဝေမှုမျှ မရှိ။

လွတ်လပ်ရေးရဖို့ ဗြိတိသျှလက်အောက်က လွတ်မြောက်ဖို့ဆိုလျှင် လက်နက်ကိုင်တော်လှန်ရေးလုပ်မှ ဖြစ်တော့မည်ဟု ဆုံးဖြတ်ပြီးသည့်အခါ ရသည့်နည်းဖြင့်ထွက်ကာ လက်နက်ကိုင်၏။ သခင်အောင်ဆန်းအဖြစ်က ဗိုလ်တေဇ၊ နောင် ဗိုလ်ချုပ်အောင်ဆန်း ဖြစ်လာသည်။

စစ်ကြီးအပြီး ဖက်ဆစ်တော်လှန်ရေးအောင်ပွဲနောက်တွင် အမျိုးသားလွတ်လပ်ရေးအတွက် နိုင်ငံရေးအရ ဆက်လက်တိုက်ပွဲဝင်ရမည်ဟု ဆုံးဖြတ်ပြီးသည့်နောက်တွင် တပ်မတော်ခေါင်းဆောင် ဗိုလ်ချုပ်အောင်ဆန်း ဘဝက လုံးဝနုတ်ထွက်လိုက်၏။

နိုင်ငံရေးတိုက်ပွဲမှာ ဗိုလ်ချုပ်အောင်ဆန်းအဖြစ် ဆက်လက်ဆောင်ရွက်မည်ဆိုလျှင်လည်း ပြည်သူအများစုက သူ့ကိုထောက်ခံပြီးသား။ သို့သော်လည်း သူက သူ့စည်းသူ့ကမ်းဖြင့် ရပ်တည်သည်။ နိုင်ငံရေးကို နိုင်ငံရေးပီပီသသ လုပ်မည်ဟူသော သစ္စာကြီးသည့် လုပ်ရပ်။ သည်လိုနှင့် ဖဆပလအဖွဲ့ချုပ်ခေါင်းဆောင် နိုင်ငံရေးသမား ဦးအောင်ဆန်းအဖြစ် တိုက်ပွဲကို ခေါင်းဆောင်သည်။

မြန်မာနိုင်ငံ၏ ကံကြမ္မာဟုပင် ယိုးစွပ်ရမည်လား၊ နိုင်ငံရေး အတွေးအယူ သိမ်ဖျင်းသည့် လက်နက်အားကိုးသမားတို့ကြောင့်ဟုပဲ ဆိုရမည်လား မသိ။ ရက်စက်လှသည့် မသမာသူတို့၏ လုပ်ကြံမှုခံရကာ လူ့ဘဝသက်တမ်းဖြင့် နှိုင်းစာလျှင် အလွန်ငယ်ရွယ်သေးသည်ဟု ဆိုရမည့်အချိန်မှာ ကျဆုံးခဲ့ရရှာသည်။

နိုင်ငံရေးအမြော်အမြင်ကြီးသည့် ခေါင်းဆောင်တစ်ဦး၏ တာဝန်ကျေပွန်သော ဆောင်ရွက်ချက်များက သူကျဆုံးကွယ်လွန်သွားသည့်တိုင်အောင် သူမျှော်မှန်းခဲ့သည့် မြန်မာ့လွတ်လပ်ရေးပန်းတိုင်ဆီသို့ အရောက်ခေါ်ယူသွားနိုင်ခဲ့ခြင်းက သမိုင်းမှတ်တမ်းတစ်ခုအဖြစ် မော်ကွန်းတည်ခဲ့ပါကြောင်း။ ။

အပြည်ပြည်ဆိုင်ရာသမဝါယမနေ့

၂၀၁၉ ခုနှစ်၊ ဇူလိုင်လ(၆)ရက် (စနေနေ့)

MOALI

6 2019 July #coopsday International Day of Cooperatives

International Co-operative Alliance

" Coops 4 Decent Work "

"အလုပ်အကိုင်အခွင့်အလမ်းတိုးတက်ဖို့ သမဝါယမအသင်းများဆောင်ရွက်စို့"

ကျိုက်လတ်၌ ရွှေခရုဥမြုံ့ကာကွယ်နှိမ်နင်းမှု လက်တွေ့ကောက်ယူအသိပညာပေး

ကျိုက်လတ် ဇွန် ၃၀

မိုးစပါးစိုက်ပျိုးရာသီတွင် ကျရောက်လေ့ရှိသည့် ရွှေခရုများအန္တရာယ်မှ ကြိုတင်ကာကွယ်နိုင်ရေးနှင့် ကျရောက်လာပါက စနစ်တကျကာကွယ်နှိမ်နင်းနိုင်ရေးအတွက် ရွှေခရုနှင့် ဥမြုံ့များ ကောက်ယူရှင်းလင်း အသိပညာပေးပွဲကို ဇွန် ၂၈ ရက်က ဧရာဝတီတိုင်းဒေသကြီး ကျိုက်လတ်မြို့နယ် ထင်းကွင်းကျေးရွာအုပ်စု၌ ကျင်းပသည်။ အသိပညာပေးပွဲတွင် ကျိုက်လတ်မြို့နယ် တိုင်းဒေသကြီးလွှတ်တော် ကိုယ်စားလှယ် ဦးဝင်းလှိုင်၊ တိုင်းဒေသကြီး ပိုးမွှားတာဝန်ခံ ဦးဝင်းစိုးနှင့် ဖျာပုံခရိုင် စိုက်ပျိုးရေးဦးစီးမှူး ဦးကျော်ကျော်လှိုင်တို့က ဒေသတွင်း စပါးစိုက်ပျိုးမှု ဖွံ့ဖြိုးတိုးတက်ရေး၊ သီးနှံဖျက်ပိုးမွှားကာကွယ်ရေး၊

ရွှေခရုဥမြုံ့ကာကွယ်နှိမ်နင်းမှု လက်တွေ့ကောက်ယူဆောင်ရွက်ကြစဉ်။

ရွှေခရုဖျက်ဆီးမှုကာကွယ် ရေးနည်းလမ်းများ စနစ်တကျ အသုံးပြုနိုင်ရေး၊ ရွှေခရုဖျက်ဆီးမှုအပြင် အခြားသော အဖျက်အဆီးများ မကျရောက်စေရေး၊ တောင်သူများစိုက်ပျိုးရေး အသိပညာ ပိုမိုမြင့်မား တိုးတက်လာစေရေး စသည့် လယ်ယာကဏ္ဍ ဖွံ့ဖြိုးတိုးတက်ရေးဆိုင်ရာများကို ရှင်းလင်းပြောကြားပြီး စိုက်ပျိုးရေးဦးစီးဌာနနှင့် တောင်သူများ ပေါင်းစပ်၍ လက်တွေ့ ရွှေခရုဥမြုံ့နှင့် အကောင်များ ကောက်ယူနှိမ်နင်းမှုကို လှည့်လည်ကြည့်ရှုသည်။

အဆိုပါ ပညာပေးပွဲကို ကျိုက်လတ်မြို့နယ် ထင်းကွင်းကျေးရွာအုပ်စု ကွင်းအမှတ် (၁၀၄-အေ)၊ ဦးပိုင်အမှတ် (၁/၇)ရှိ တောင်သူဦးမြင့်သောင်း၏ လယ်အတွင်း ဆောင်ရွက်ခဲ့ခြင်းဖြစ်ပြီး ရွှေခရုအကောင် ၁၈ တင်း နှစ်ပြည် နှင့် ဥမြုံ့ တစ်တင်း ရှစ်ပြည်ကို သတ်မှတ်နည်းလမ်းအတိုင်း ဖျက်ဆီးပေးခဲ့ကြောင်း သိရသည်။

သပြေထွန်း

အငြင်းပွားမှုဖြေရှင်းရေးအဖွဲ့များတွင် ပါဝင်မည့် အဖွဲ့ဝင်ကိုယ်စားလှယ်များရွေးချယ်ရေး လုပ်ထုံးလုပ်နည်း(မူကြမ်း)ဆွေးနွေး

ရန်ကုန် ဇွန် ၃၀

ရန်ကုန်တိုင်းဒေသကြီး ရန်ကင်းမြို့နယ် ကျွမ်းကျင်မှုလေ့ကျင့်ရေးသင်တန်းကျောင်း၌ ယမန်နေ့က ညှိနှိုင်းဖျန်ဖြေရေးအဖွဲ့၊ ခုံသမာဓိအဖွဲ့နှင့် ခုံသမာဓိကောင်စီတွင် ပါဝင်မည့် အဖွဲ့ဝင်ကိုယ်စားလှယ်များ ရွေးချယ်ရေး လုပ်ထုံးလုပ်နည်း(မူကြမ်း) ဆွေးနွေးပွဲ ကျင်းပသည်။

ဆွေးနွေးပွဲသို့ အလုပ်သမား၊ လူဝင်မှုကြီးကြပ်ရေးနှင့် ပြည်သူ့အင်အားဝန်ကြီးဌာနမှ အလုပ်သမားရေးရာဆိုင်ရာ အမြဲတမ်းအတွင်းဝန် ဦးမျိုးအောင်၊ အိုင်အယ်လ်အို (ရန်ကုန်ရုံး)မှ Ms.Anne Boyd၊ မြန်မာနိုင်ငံကုန်သည်များနှင့် စက်မှုလက်မှုလုပ်ငန်းရှင်များအသင်းချုပ်နှင့် မြန်မာနိုင်ငံတောင်သူလယ်သမား၊ စိုက်ပျိုးရေးနှင့် စားသောက်ကုန်ထုတ်လုပ်ငန်းဆိုင်ရာ အလုပ်သမားသမဂ္ဂများအဖွဲ့ချုပ်တို့မှ ကိုယ်စားလှယ်များ၊ ခုံသမာဓိကောင်စီဝင်များ၊ ရန်ကုန်တိုင်းဒေသကြီး ခုံသမာဓိအဖွဲ့၊ မန္တလေးတိုင်းဒေသကြီး ခုံသမာဓိအဖွဲ့နှင့် ပဲခူးတိုင်းဒေသကြီး ခုံသမာဓိအဖွဲ့မှ ကိုယ်စားလှယ်များ၊ ရန်ကုန်တိုင်းဒေသကြီးအတွင်းရှိ မြို့နယ်ညှိနှိုင်းဖျန်ဖြေရေးအဖွဲ့များမှ အတွင်းရေးမှူးများနှင့် အလုပ်သမားရေးရာဆက်ဆံရေးဦးစီးဌာနမှ တာဝန်ရှိသူများ တက်ရောက်ခဲ့သည်။

အလုပ်သမားရေးရာအငြင်းပွားမှုဖြေရှင်းရေးဥပဒေကို ဒုတိယအကြိမ်ပြင်ဆင်သည့် ဥပဒေအား ၃-၆-၂၀၁၉ ရက်တွင် အတည်ပြုပြဋ္ဌာန်းခဲ့ပြီးဖြစ်ရာ အဆိုပါဥပဒေနှင့် ညီညွတ်သည့် နည်းဥပဒေများ၊ လုပ်ထုံးလုပ်နည်းများကို ထုတ်ပြန်ရန် လိုအပ်သဖြင့် အငြင်းပွားမှုဖြေရှင်းရေးအဖွဲ့များတွင် ပါဝင်မည့် အဖွဲ့ဝင်ကိုယ်စားလှယ်များ ရွေးချယ်ရေးလုပ်ထုံးလုပ်နည်းနှင့် စပ်လျဉ်းသည့် ညှိနှိုင်းဆွေးနွေးပွဲ ကျင်းပရခြင်းဖြစ်ကြောင်း၊ အဆိုပါ လုပ်ထုံးလုပ်နည်းကို ရေးဆွဲသတ်မှတ်ခြင်းဖြင့် အလုပ်ရှင်၊ အလုပ်သမားများကို ကိုယ်စားပြုသည့် စစ်မှန်သော ကိုယ်စားလှယ်များအား စနစ်တကျ ရွေးချယ်နိုင်မည်ဖြစ်ကြောင်းနှင့် ရေးဆွဲထားသည့် လုပ်ထုံးလုပ်နည်း(မူကြမ်း) အပေါ် တက်ရောက်လာသည့် ကိုယ်စားလှယ်များက ဝိုင်းဝန်းဆွေးနွေးအကြံပြုခဲ့ကြောင်း သိရသည်။

သတင်းစဉ်

ထင်သာမြင်သာပြုပြင်စရာ

ကတ္တရာလမ်းပေါ် ချိုင့်ခွက်ကြီးများ ပြုပြင်ပေးစေလို

ဝန်ထမ်းပေါင်းစုံရုံးစိုက်ရာအနီး သွားလာအသုံးပြုလျက်ရှိသော ခန္တီးမြို့ ရုံးကြီးလမ်းသည် နှစ်ပေါင်းများစွာ ကြာမြင့်နေသည့်အတွက် ယခုအချိန်တွင် လမ်းပျက်စီးကာ ကတ္တရာလမ်းမပေါ်၌ ချိုင့်ခွက်ကြီးများ၊ ရေအိုင်ကြီးများ ဖြစ်ပေါ်နေ၍ ဒေသခံပြည်သူများ၊ ကျောင်းသား ကျောင်းသူများ၊ ဌာနပေါင်းစုံဝန်ထမ်းများ သွားလာမှု အဆင်မပြေကြောင်း သိရသည်။

"လမ်းပျက်စီးနေတာ တစ်နှစ်ပြည့်တော့မယ်။ မိုးမရွာခင်ကတည်းက ကတ္တရာလမ်းတွေပျက်စီးပြီး ချိုင့်ခွက်ကြီးတွေ အများအပြားဖြစ်ပေါ်နေတာပါ။ မိုးရွာရင်တော့ ဆိုင်ကယ်စီးလို့မရဘူး။ ကျောင်းသား ကျောင်းသူတွေ၊ ဒေသခံပြည်သူတွေ ခက်ခက်ခဲခဲသွားလာနေရပါတယ်"ဟု ဒေသခံတစ်ဦးက ပြောသည်။

အဆိုပါ ရုံးကြီးလမ်းတစ်လျှောက်နှင့် ဗိုလ်ချုပ်လမ်း ကမ္ဘာဇဘဏ်ရှေ့ကတ္တရာလမ်းချိုင့်ခွက်ကြီးဖြစ်ပေါ်နေသောလမ်းသည် ခန္တီးမြို့၏ အဓိကလမ်းမကြီး

ရေအိုင်များဖြစ်ပေါ်လျက်ရှိသော ရုံးကြီးလမ်း။

တစ်ခုဖြစ်ပြီး ရေအိုင်ကြီးများ ဖြစ်ပေါ်နေသောကြောင့် အမြန်ဆုံးပြုပြင်ပေးစေလိုကြောင်း သိရသည်။

ချန်လော (ခန္တီး)

စုပေါင်းလုပ်မှ အကျိုးရှိနိုင်

တစ်တိုင်းပြည်လုံး ကြီးပွားစေချင်ရင် လူအား၊ ငွေအား၊ ပစ္စည်းအားနဲ့ စုပေါင်းပြီး အင်တိုက်အားတိုက် လုပ်နိုင်မှ အကျိုးခံစားခွင့်ရှိကြမှာပဲ။ ဗမာက တစ်မျိုး၊ ကရင်က တစ်ဖုံ၊ ရှမ်း၊ ကချင်၊ ချင်းတို့ကတခြား အကွဲကွဲအပြားပြား လုပ်နေကြရင် အကျိုးရှိမှာ မဟုတ်ဘူး။ စုပေါင်းလုပ်ကြမှသာ အကျိုးရှိနိုင်မယ်။ လုပ်ကြည့်မှလည်း အကျိုးရှိကြောင်း သိနိုင်တယ်။

(၁၉၄၇ ခုနှစ်၊ ဖေဖော်ဝါရီလ ၁၁ ရက်နေ့ ပင်လုံညစာစားပွဲတွင် ဗိုလ်ချုပ်အောင်ဆန်းပြောကြားခဲ့သည့် မိန့်ခွန်းမှ ကောက်နုတ်ချက်)

အမျိုးသားပြန်လည်သင့်မြတ်ရေးနှင့် ငြိမ်းချမ်းရေးဗဟိုဌာန (NRPC) ကိုယ်စားလှယ်အဖွဲ့နှင့် KIO, MNTJP, PSLF, ULA တို့ အထူးဒေသ (၄) မိုင်းလားတွင် တွေ့ဆုံဆွေးနွေး

မိုင်းလား ဇွန် ၃၀

အမျိုးသားပြန်လည်သင့်မြတ်ရေးနှင့် ငြိမ်းချမ်းရေးဗဟိုဌာန (NRPC) ကိုယ်စားလှယ်အဖွဲ့နှင့် တစ်နိုင်ငံလုံး ပစ်ခတ်တိုက်ခိုက်မှု ရပ်စဲရေးသဘောတူစာချုပ် (Nationwide Ceasefire Agreement-NCA) ရေးထိုးခြင်းမပြုရသေးသည့် KIO (ကချင်ပြည်လွတ်မြောက်ရေးအဖွဲ့)၊ MNTJP (မြန်မာနိုင်ငံအမှန်တရားနှင့် တရားမျှတသော အမျိုးသားပါတီ)၊ PSLF (ပလောင်ပြည်နယ်လွတ်မြောက်ရေးတပ်ဦး) နှင့် ULA (ရခိုင်အမျိုးသားအဖွဲ့ချုပ်) တို့သည် ယနေ့နံနက် ၁၀ နာရီခွဲက ရှမ်းပြည်နယ် အရှေ့ပိုင်း၊ အထူးဒေသ(၄) မိုင်းလားရှိ Orient Hotel တွင် တွေ့ဆုံခဲ့ကြကြောင်း ငြိမ်းချမ်းရေး ကော်မရှင် အကြံပေးဦးလှမောင်ရွှေထံမှ သိရသည်။

ပြန်လည်တွေ့ဆုံရန် ကမ်းလှမ်း

အစိုးရကိုယ်စားလှယ်အဖွဲ့နှင့် KIO၊ MNTJP၊ PSLF၊ ULA တို့သည် တစ်နာရီကျော်ကြာ တွေ့ဆုံဆွေးနွေးခဲ့ကြပြီး အစိုးရ၏အပစ်အခတ်ရပ်စဲရေး Bilateral မူကြမ်းနှင့် ပတ်သက်သည့် အဆိုပြုချက်များကိုတိုင်းရင်းသားလက်နက်ကိုင်အဖွဲ့အစည်း လေးဖွဲ့ထံပေးအပ်ခဲ့ပြီး ဇူလိုင်လဒုတိယပတ် (သို့မဟုတ်) တတိယပတ်တွင် ပြန်လည်တွေ့ဆုံရန် ကမ်းလှမ်းခဲ့ကြောင်း သိရသည်။

အစိုးရနှင့် KIO+၃ တွေ့ဆုံမှုနှင့်ပတ်သက်၍ ဦးလှမောင်ရွှေက "တက်ရောက်နိုင်ဖို့ညှိနှိုင်းပေးတာက မိုင်းလားအထူးဒေသ(၄) ဥက္ကဋ္ဌနဲ့ အဖွဲ့ဝင်တွေ ပါပါတယ်။ အခက်အခဲကြားက တွေ့ဆုံနိုင်တဲ့ ဒီနေ့တွေ့ဆုံမှုမှာတော့ ငြိမ်းချမ်းရေးကော်မရှင် ဒုဥက္ကဋ္ဌနဲ့ အတွင်းရေးမှူးတို့က ဒုတိယမူကြမ်းလို့ ပြောလို့ရတဲ့ အစိုးရရဲ့ အပစ်အခတ်ရပ်စဲရေး Bilateral မူကြမ်းနဲ့ပတ်သက်တဲ့ အဆိုပြုချက်တွေ ပေးအပ်ခဲ့တာရှိပါတယ်။ သက်ဆိုင်ရာ လေးဖွဲ့ကလည်း သူတို့ပြောကြားလိုတဲ့ ကိစ္စတွေကို ပြောကြားခဲ့တာ ရှိပါတယ်။ ကျွန်တော်တို့အနေနဲ့ နောက်နှစ်ပတ် (သို့မဟုတ်) သုံးပတ်အတွင်းမှာ တွေ့ဆုံဆွေးနွေးဖို့ အဆိုပြုခဲ့တာရှိပါတယ်။ ကျွန်တော်တို့ မျှော်လင့်တာကတော့ ကျွန်တော်တို့ Bilateral အဆိုပြုချက်တွေကို သက်ဆိုင်ရာအဖွဲ့အစည်းတွေမှာ ပြန်ပြီးတော့ သုံးသပ်ပြီးရင် ကျွန်တော်တို့နဲ့ ပြန်လည်တွေ့ဆုံပြီးတော့ Bilateral ကိစ္စတွေကို ညှိနှိုင်းဆွေးနွေးနိုင်မယ်လို့ ထင်ပါတယ်။ လေ့လာသူတွေအဖြစ် SSPP နဲ့ NDAA (မိုင်းလား) က တွဲဖက်အတွင်းရေးမှူးတွေ တက်ရောက်ပါတယ်" ဟု ပြောသည်။

အမျိုးသားပြန်လည်သင့်မြတ်ရေးနှင့် ငြိမ်းချမ်းရေးဗဟိုဌာန (NRPC) ကိုယ်စားလှယ်အဖွဲ့နှင့် KIO, MNTJP, PSLF, ULA တို့ အထူးဒေသ (၄) မိုင်းလားတွင် တွေ့ဆုံဆွေးနွေးစဉ်။

ယနေ့ဆွေးနွေးပွဲသို့ အမျိုးသားပြန်လည်သင့်မြတ်ရေးနှင့်ငြိမ်းချမ်းရေးဗဟိုဌာန(NRPC) ကိုယ်စားလှယ်များအဖြစ် ငြိမ်းချမ်းရေးကော်မရှင် ဒုတိယဥက္ကဋ္ဌ ဦးသိန်းဇော်၊ ငြိမ်းချမ်းရေး ကော်မရှင် အတွင်းရေးမှူး ဒုတိယဗိုလ်ချုပ်ကြီး ခင်ဇော်ဦး (ငြိမ်း) နှင့် ငြိမ်းချမ်းရေးကော်မရှင် အကြံပေးများဖြစ်ကြသည့် ဦးလှမောင်ရွှေ၊ ဒေါက်တာ မင်းဇော်ဦး၊ ဦးမိုးဇော်ဦးနှင့် ငြိမ်းချမ်းရေး အကျိုးဆောင် ဦးသက်နိုင်တို့ တက်ရောက်ကြပြီး KIO (ကချင်ပြည်လွတ်မြောက်ရေးအဖွဲ့)၊ MNTJP (မြန်မာနိုင်ငံအမှန်တရားနှင့် တရားမျှတသောအမျိုးသားပါတီ)၊ ULA (ရခိုင်အမျိုးသားအဖွဲ့ချုပ်) နှင့် PSLF (ပလောင်ပြည်နယ်လွတ်မြောက်ရေးတပ်ဦး) တို့မှ တာဝန်ရှိသူကိုယ်စားလှယ်များ တက်ရောက်ခဲ့ကြပြီး လေ့လာသူများအဖြစ် SSPP (ရှမ်းပြည်တိုးတက်ရေးပါတီ) နှင့် PSC (ငြိမ်းချမ်းရေးနှင့် စည်းလုံးရေးကော်မတီ-မိုင်းလား) တို့မှ တွဲဖက်အတွင်းရေးမှူးများ တက်ရောက်ခဲ့ကြသည်။

ငြိမ်းချမ်းရေးဆိုင်ရာလုပ်ငန်းစဉ်ကိစ္စရပ်များ ဆွေးနွေး

အစိုးရကိုယ်စားလှယ်အဖွဲ့နှင့် အဆိုပါတိုင်းရင်းသားလက်နက်ကိုင်အဖွဲ့အစည်း လေးဖွဲ့တို့သည် ပြီးခဲ့သည့် ဧပြီ ၃၀ ရက်ကလည်း မူဆယ်မြို့ရှိ မူဆယ်-နမ့်ခမ်း နယ်စပ်ကုန်သွယ်ရေး ကုန်သည်များအသင်းတွင် ပစ်ခတ်တိုက်ခိုက်မှုရပ်စဲရေး သဘောတူစာချုပ် (Bilateral Ceasefire Agreement) တွင်ပါဝင်သည့် NCA စာချုပ်လက်မှတ်ရေးထိုးရန် ကတိကဝတ်၊ တပ်ပိုင်းဆိုင်ရာနေရာချထားရေးကိစ္စရပ်များ၊ တိုက်ပွဲများမဖြစ်ပွားစေရန် ဆောင်ရွက်မည့်နည်းလမ်းများ အပါအဝင် ပစ်ခတ် တိုက်ခိုက်မှုရပ်စဲရေး သဘောတူစာချုပ်အဆိုပြုမူကြမ်းတွင် တိတိကျကျ ထည့်သွင်းရန် လိုအပ်သည့်အချက်များ စသည့် ငြိမ်းချမ်းရေးဆိုင်ရာလုပ်ငန်းစဉ်ကိစ္စရပ်များအတွက် တွေ့ဆုံဆွေးနွေးခဲ့ကြပြီး ဖြစ်သည်။

သတင်း-ရဲခေါင်ညွန့်
ဓာတ်ပုံ-HMS

သက်ကြီးဘဝသည် သာယာစိုပြည်သောဘဝဖြစ်သည် ခေါင်းစဉ်ဖြင့် စကားဝိုင်းဆွေးနွေးပွဲကျင်းပ

မန္တလေး ဇွန် ၃၀

မြန်မာနိုင်ငံဆရာဝန်အသင်း (မန္တလေးတိုင်းဒေသကြီး) သက်ကြီး ဆရာဝန်များ ထောက်ကူအဖွဲ့မှကြီးမှူး၍ သက်ကြီးဆရာဝန်ကြီးများ၏ ဘဝစိုပြည်စေရေးအတွက် စကားဝိုင်းဆွေးနွေးပွဲကို ယမန်နေ့က ချမ်းအေးသာစံမြို့နယ် ၃၁×၇၀ လမ်းထောင့်ရှိ မြန်မာနိုင်ငံဆရာဝန်အသင်း (မန္တလေးတိုင်းဒေသကြီး) ရတနာပုံခန်းမ၌ ကျင်းပသည်။

ရှင်းလင်းပြောကြား

အခမ်းအနားတွင် ပါမောက္ခ ဒေါက်တာဒေါ်ကြူကြူဆွေက ဆွေးနွေးပွဲပြုလုပ်ရသည့် ရည်ရွယ်ချက်ကို ရှင်းလင်းပြောကြားပြီး မန္တလေးတိုင်းဒေသကြီး ဆရာဝန်အသင်းဥက္ကဋ္ဌ ပါမောက္ခ ဒေါက်တာခင်မောင်မြင့်က အမှာစကားပြောကြားသည်။

သိရှိလိုသည်များ မေးမြန်း

ထို့နောက် ပါမောက္ခဒေါက်တာအောင်ကြီးက Moderator အဖြစ် ဆောင်ရွက်၍ အဆိုရှင်များအဖြစ် ဒေါက်တာ စိုးထွန်း(ပါမောက္ခချုပ်-ငြိမ်း)၊ ဒေါက်တာ ဒေါ်စန်းရီ (ပါမောက္ခ/ဌာနမှူး-ငြိမ်း)၊ ဒေါက်တာ သန်းထွန်းဦး၊ အချေရှင်များအဖြစ် ဒေါက်တာ ဝင်းရှိန်(ဆေးရုံအုပ်ကြီး-ငြိမ်း)၊ ဒေါက်တာ တင်အေးကြည် (ဆေးရုံအုပ်ကြီး-ငြိမ်း)၊ ဒေါက်တာ ကျော်လှတို့က ဆောင်ရွက်ကာ "သက်ကြီးဘဝသည် သာယာစိုပြည်သော ဘဝဖြစ်သည်" ခေါင်းစဉ်ဖြင့် သက်ကြီးဆရာဝန်ကြီးများ၏ ဘဝဆည်းဆာသာယာ စိုပြည်ရေး၊ ယင်းတို့ဖြတ်သန်းခဲ့ရသည့် ဘဝအတွေ့အကြုံများကို ဆွေးနွေးပြောကြားကြပြီး တက်ရောက်လာကြသူများ၏ သိရှိလိုသည်များမေးမြန်းမှုများကို ပြန်လည်ရှင်းလင်းဖြေကြားသည်။

တင်မောင်(မန်းကိုယ်ပွား)

နေရာကွက်ကျား မိုးထစ်ချုန်းရွာမည်

နေပြည်တော် ဇွန် ၃၀

နေပြည်တော်နှင့် မန္တလေးမြို့တို့အနီး တစ်ဝိုက်တွင် ယနေ့ နေရာကွက်ကျား မိုးထစ်ချုန်းရွာမည်။ ရွာရန်ရာနှုန်းပြည့် ဖြစ်သည်။ ရန်ကုန်မြို့နှင့် အနီးတစ်ဝိုက်တွင် ယနေ့မိုးအသင့်အတင့် ထစ်ချုန်းရွာမည်။ ရွာရန်ရာနှုန်းပြည့်ဖြစ်သည်။ မနက်ဖြန်အတွက်ခန့်မှန်းချက်မှာ ရခိုင်ကမ်းရိုးတန်းဒေသများတွင် မိုးဆက်လက်ပိုနေမည်။

စစ်ကိုင်းတိုင်းဒေသကြီးအောက်ပိုင်း၊ မန္တလေးတိုင်းဒေသကြီးနှင့် မကွေးတိုင်းဒေသကြီးတို့တွင် နေရာကျဲကျဲ၊ နေပြည်တော်၊ စစ်ကိုင်းတိုင်းဒေသကြီးအထက်ပိုင်း၊ ကချင်ပြည်နယ်၊ ရှမ်းပြည်နယ်၊ ချင်းပြည်နယ်နှင့် ကယားပြည်နယ်တို့တွင် နေရာစိပ်စိပ်နှင့် ကျန်တိုင်းဒေသကြီးနှင့် ပြည်နယ်တို့တွင် နေရာအနှံ့အပြား မိုးထစ်ချုန်းရွာပြီး၊ ရခိုင်ပြည်နယ်၊ ကရင်ပြည်နယ်နှင့် မွန်ပြည်နယ်တို့တွင် ဒေသအလိုက်နှင့် ပဲခူးတိုင်းဒေသကြီး၊ ရန်ကုန်တိုင်းဒေသကြီး၊ ဧရာဝတီတိုင်းဒေသကြီးနှင့် တနင်္သာရီတိုင်းဒေသကြီးတို့တွင် နေရာကွက်၍ မိုးကြီးနိုင်သည်။ ရွာရန်ရာနှုန်းပြည့်ဖြစ်သည်။

မှတ်သားဖွယ်ရာမိုးရေချိန်များမှာ ဂွမြို့တွင် ၅ ဒသမ ၅၁ လက်မ၊ မြိတ်မြို့တွင် ၄ ဒသမ ၉၂ လက်မ၊ ဘားအံ (စိုက်ပျိုးရေးမိုးလေဝသ)တွင် ၃ ဒသမ ၃၄ လက်မ၊ ပိုင်ကျုံမြို့တွင် ၃ ဒသမ ၂၇ လက်မ၊ ထားဝယ်မြို့တွင် ၃ ဒသမ ၁၅ လက်မ၊ မုဒုံမြို့တွင် ၃ ဒသမ ဝ၇ လက်မ၊ သထုံမြို့တွင် ၃ ဒသမ ဝ၃ လက်မ၊ အမ်းမြို့တွင် ၂ ဒသမ ၉၅ လက်မ၊ လောင်းလုံးမြို့တွင် ၂ ဒသမ ၉၁ လက်မ၊ လှိုင်းဘွဲ့မြို့တွင် ၂ ဒသမ ၈၃ လက်မ၊ သံတွဲမြို့တွင် ၂ ဒသမ ၆၄ လက်မ၊ မော်လမြိုင်မြို့နှင့် ပေါင်မြို့တို့တွင် ၂ ဒသမ ၅၂ လက်မစီတို့ ဖြစ်ကြသည်။

မိုး/၉လ

ပြည်ထောင်စုဝန်ကြီး ဦးသန့်စင်မောင် ဂျပန်နိုင်ငံအစိုးရမှ ပေးပို့လှူဒါန်းသည့် ကမ်းရိုးတန်းသွား ကစ္ဆပနဒီ(၃)အမြန်ရေယာဉ် လွှဲပြောင်းပေးအပ်ပွဲတွင် အမှာစကားပြောကြားစဉ်။

❑ *ရှေ့ဖုံးမှ*

ဒါကြောင့် စစ်တွေ-ကျောက်ဖြူသို့ တိုက်ရိုက်သွားရောက်မယ့် ခရီးသည်တွေအနေဖြင့် အချိန်ကုန်သက်သာစွာဖြင့် ပိုမိုမြန်ဆန်စွာသွားလာနိုင်တော့မှာ ဖြစ်ပါတယ်။ စစ်တွေ-မြေပုံ-ကျောက်ဖြူအတွင်း လမ်းခရီးစဉ်ကိုလည်း လက်ရှိပြေးဆွဲပေးနေတဲ့ ရေယာဉ်တွေနဲ့ ဆက်လက်ပြေးဆွဲပေးသွားမှာဖြစ်တယ်လို့ သိရပါတယ်” ဟု ပြောသည်။

ဆက်လက်၍ ဂျပန်နိုင်ငံ Parliamentary Vice-Minister of Land, Infrastructure, Transport and Tourism , Mr.Masashi Adachi နှင့် ရခိုင်ပြည်နယ်ဝန်ကြီးချုပ် ဦးညီပုတို့က အမှာစကားပြောကြားကြသည်။ ထို့နောက် Mr.Masashi Adachi က ပြည်ထောင်စုဝန်ကြီးထံ ကစ္ဆပနဒီ(၃) ခရီးသည်တင် အမြန်ရေယာဉ်သစ် လွှဲပြောင်းပေးအပ်ခြင်းနှင့် အထိမ်းအမှတ် ရေယာဉ်ပုံစံငယ်အားပေးအပ်ခဲ့ပြီး ပြည်ထောင်စုဝန်ကြီးက အမှတ်တရလက်ဆောင် ပြန်လည်ပေးအပ်ခဲ့သည်။

ထို့နောက် ရခိုင်ပြည်နယ်ဝန်ကြီးချုပ် ဦးညီပုက မြန်မာနိုင်ငံဆိုင်ရာဂျပန်သံအမတ်ကြီးနှင့် ပြည်ထောင်စုဝန်ကြီးတို့အားအမှတ်တရလက်ဆောင်များ ပေးအပ်ခဲ့သည်။

ယခုလွှဲပြောင်းလက်ခံရရှိသော ကစ္ဆပနဒီ(၃)ရေယာဉ်သည် ဂျပန်နိုင်ငံ၏ Grant Aid for the Economic and Social Development Program 2016 အစီအစဉ်ဖြင့် ဂျပန်ပြည်သူများကပေးအပ်လှူဒါန်းငွေ ယန်းသန်း ၁၀၀၀ ဖြင့် ဂျပန်နိုင်ငံ စုမိဒဂဝသင်္ဘောကျင်းတွင် အသစ်တည်ဆောက်ခဲ့ခြင်းဖြစ်ကြောင်း သိရသည်။ သင်္ဘော၏ အလျားမှာ ၃၄ ဒသမ ၇၁ မီတာဖြစ်ပြီးအကျယ် ခြောက်မီတာရှိကာအမြင့် ၂ ဒသမ ၇၀ မီတာရှိကြောင်း သိရသည်။ ရေစူးမှာ ၁ ဒသမ ၂၆ မီတာရှိပြီး ရေယာဉ်ကိုယ်ထည်အမျိုးအစားမှာစတီးနှင့် အလူမီနီယံအလွှိုင်း အသုံးပြုထားကြောင်း သိရသည်။ အင်ဂျင်အမျိုးအစားမှာ Marine Diesel MTU 12V2000M72, 1080 BKW x 1406 rpm x 2 Nos ဖြစ်ကြောင်း သိရသည်။ ရေယာဉ်အမြန်နှုန်းကို တစ်နာရီလျှင် ရေမိုင် ၂၀ ခုတ်မောင်းနိုင်ပြီး သင်္ဘောဝန်ထမ်း ၁၀ ဦးနှင့် ခရီးသည် ၁၅၀ တင်ဆောင် မောင်းနှင်နိုင်ကြောင်း သိရသည်။ ကစ္ဆပနဒီ(၃)ခရီးသည်တင် အမြန်ရေယာဉ်သည် မြန်မာနိုင်ငံ ရခိုင်ပြည်နယ် ကျောက်ဖြူဆိပ်ကမ်းသို့ ၂၀၁၉ ခုနှစ် မတ် ၈ ရက်တွင် ရောက်ရှိခဲ့ပြီး ဧပြီ ၅ ရက်မှစ၍ ခရီးစဉ်ကို စတင်ပြေးဆွဲလျက်ရှိကြောင်း သိရသည်။

ပထမအသုတ်အနေဖြင့် ဂျပန်ယန်းသန်း ၅၀၀ တန်ဖိုးရှိ ဂျပန်နိုင်ငံတွင်အသုံးပြုဆဲဖြစ်သည့် ရေယာဉ်များအား ကစ္ဆပနဒီ(၁) နှင့် ကစ္ဆပနဒီ(၂) ဟူ၍ အမည်ပေးပြီး မြန်မာနိုင်ငံအားပေးပို့ခဲ့ပြီး ဖြစ်သည်။ ကစ္ဆပနဒီ(၁) သည် ၂၀၁၇ ခုနှစ် မတ် ၁၄ ရက်တွင် မြန်မာနိုင်ငံသို့ ရောက်ရှိခဲ့ပြီး ၂၀၁၇ ခုနှစ် ဧပြီ ၁၀ ရက်၌ စစ်တွေ-မြေပုံ-ကျောက်ဖြူခရီးလမ်းတွင် ပြေးဆွဲခဲ့ကြောင်း၊ ကစ္ဆပနဒီ (၂) ရေယာဉ်သည် ၂၀၁၇ ခုနှစ် ဇူလိုင် ၂၅ ရက်တွင် ရောက်ရှိပြီး ၂၀၁၇ ခုနှစ် စက်တင်ဘာ ၁ ရက်မှစ၍ စစ်တွေ၊ မြေပုံ၊ ကျောက်ဖြူခရီးလမ်းကို အားဖြည့်ပြေးဆွဲခဲ့ကြောင်း သိရသည်။

ထို့ပြင် စစ်တွေမြို့နှင့် တောင်ကုတ်မြို့ ဆိပ်ကမ်းများတွင်အသုံးပြုရန် ဆိပ်ခံတံတားနှစ်စင်းကိုလည်း ဂျပန်နိုင်ငံ၏ စံချိန်စံညွှန်းများနှင့်အညီ အပိုင်းလိုက်တည်ဆောက်၍ ပင်လယ်ကူးသင်္ဘောများဖြင့်သယ်ယူပြီး မြန်မာနိုင်ငံ၌တပ်ဆင်ခဲ့ကာ ရေယာဉ်များ ဆိုက်ကပ်အသုံးပြုလျက်ရှိကြောင်း သိရသည်။

ရခိုင်ပြည်နယ်ဒေသသည် မြန်မာနိုင်ငံ၏ အနောက်ဘက် ပင်လယ်ကမ်းရိုးတန်းတစ်လျှောက်တွင်တည်ရှိပြီး မြစ်၊ ချောင်းများပေါများကာသယ်ယူပို့ဆောင်ရေးကဏ္ဍတွင် ရေလမ်းခရီးကိုအဓိကထားပြီးအသုံးပြုလျက်ရှိသည်။ ထို့ကြောင့် ရခိုင်ပြည်နယ်အတွင်းရှိ ခရီးသွားပြည်သူများရေလမ်းခရီးကို ဘေးအန္တရာယ်ကင်းရှင်းစွာသွားလာနိုင်ရေးအတွက် လုံခြုံစိတ်ချခိုင်ခံ့သော ခေတ်မီရေယာဉ်များ လိုအပ်လျက်ရှိကြောင်း သိရသည်။ အထူးသဖြင့် ရခိုင်ပြည်နယ်တောင်ပိုင်းဒေသသည် တစ်နေရာနှင့်တစ်နေရာ သွားလာရာတွင် ပင်လယ်ကမ်းရိုးတန်းတစ်လျှောက် ဖြတ်သန်းသွားလာရသည့်အတွက် အန္တရာယ်ကင်းစွာ ဖြတ်သန်းသွားလာနိုင်ရန် ကမ်းရိုးတန်းသွားခရီးသည်တင် အမြန်ရေယာဉ်များ လိုအပ်လျက်ရှိကြောင်း သိရသည်။

နိုင်ငံတော်အစိုးရအနေဖြင့် ရခိုင်ပြည်နယ်ဖွံ့ဖြိုးတိုးတက်စေရေးအတွက် အထူးအလေးထားဆောင်ရွက်လျက်ရှိရာ ရခိုင်ဒေသအတွက် လုံခြုံစိတ်ချရသည့် ခေတ်မီကမ်းရိုးတန်းသွား လူစီးအမြန်ရေယာဉ်များ အမြန်ဆုံးရရှိနိုင်ရေးကို နိုင်ငံတော်၏ အတိုင်ပင်ခံပုဂ္ဂိုလ် ဒေါ်အောင်ဆန်းစုကြည်နှင့် ဂျပန်နိုင်ငံအစိုးရတို့ ညှိနှိုင်းဆောင်ရွက်ခဲ့သည့်အတွက် ယခုကဲ့သို့ ခရီးသည်တင်အမြန်ရေယာဉ် သုံးစင်းအား ဂျပန်နိုင်ငံမှ ပေးအပ်လှူဒါန်းသည့်အစီအစဉ် အကောင်အထည်ပေါ်လာခဲ့ခြင်းဖြစ်ကြောင်း သိရသည်။

သတင်း- ထင်ပေါ်ဝင်း(ကမာရွတ်)
ဓာတ်ပုံ - အာကာစိုး

နေပြည်တော်ကောင်စီနယ်မြေအတွင်း ရှေးဦးအရွယ်ကလေးသူငယ်ပြုစုပျိုးထောင်ရေးနှင့် ဖွံ့ဖြိုးရေးဆိုင်ရာ အသိပညာပေး

နေပြည်တော် ဇွန် ၃၀

ပြည်ထောင်စုနယ်မြေ နေပြည်တော်ကောင်စီအတွင်းရှိ ရှေးဦးအရွယ်ကလေးသူငယ်ပြုစု ပျိုးထောင်ရေးနှင့် ဖွံ့ဖြိုးရေးဆိုင်ရာ အသိပညာပေးဆောင်ရွက်ခြင်း အခမ်းအနားကို ယနေ့ နံနက်ပိုင်းတွင် နေပြည်တော်ကောင်စီ ဇမ္ဗူသီရိခန်းမ၌ ကျင်းပသည်။ **(ယာပုံ)**

အခမ်းအနားသို့ လူမှုဝန်ထမ်း၊ ကယ်ဆယ်ရေးနှင့် ပြန်လည်နေရာချထားရေးဝန်ကြီးဌာန ပြည်ထောင်စုဝန်ကြီး ဒေါက်တာ ဝင်းမြတ်အေး၊ ဒုတိယဝန်ကြီး ဦးစိုးအောင်၊ နေပြည်တော်ကောင်စီဝင် ဦးအောင်မြင့်ထွန်း၊ နေပြည်တော်အတွင်းရှိ ကလေးမိဘများ၊ ကလေးပြုစုစောင့်ရှောက်သူများနှင့် သက်ဆိုင်ရာ တာဝန်ရှိသူများ တက်ရောက်ကြသည်။

အခမ်းအနားတွင် ပြည်ထောင်စုဝန်ကြီးက အစိုးရအနေဖြင့် လတ်တလောပြည်သူများ၏ လိုအပ်ချက်ဖြစ်သော လမ်းပန်းဆက်သွယ်ရေး၊ လျှပ်စစ်ဓာတ်အားရရှိရေး၊ ကျန်းမာရေး၊ ပညာရေးနှင့် အလုပ်အကိုင်အခွင့်အလမ်းများ ရရှိအောင် ဖြည့်ဆည်းဆောင်ရွက်ပေးလျက်ရှိကြောင်း၊ ရေရှည်တွင် စွမ်းရည်ပြည့်ဝပြီး အရည်အချင်းရှိသော လူသားအရင်းအမြစ် ဖြစ်ပေါ်လာအောင် ရှေးဦးအရွယ်ကလေး သူငယ်ဘဝမှ စတင်ပြုစုဆောင်ရွက်ရန် လိုအပ်ကြောင်း၊ လူတစ်ယောက်၏ ဦးနှောက်ဖွံ့ဖြိုးမှုသည် ကလေးငယ်၏ ရက်ပေါင်းတစ်ထောင်အတွင်းသာဖြစ်သည့်အတွက် ထိုအချိန်အတွင်း စနစ်တကျပြုစုစောင့်ရှောက်ရန် မိဘများ၏ တာဝန်ပင်ဖြစ်ကြောင်း၊ ရှေးဦးအရွယ် ကလေးသူငယ်ဘဝဖွံ့ဖြိုးတိုးတက်အောင် တာဝန်ယူဆောင်ရွက်နေသော မိမိတို့ဝန်ကြီးဌာနအနေဖြင့် မိဘများကို ပညာပေးရန် ဝန်ထမ်းများကိုယ်တိုင် စွမ်းဆောင်ရည်မြင့်အောင် ဆောင်ရွက်ပေးလျက်ရှိကြောင်း။

အစိုးရကဆောင်ရွက်လျက်ရှိသော နေ့ကလေးထိန်း ဂေဟာများ၊ အစိုးရမူကြိုကျောင်းများသည် တစ်နိုင်ငံလုံးအတိုင်းအတာဖြင့် အရေအတွက်အလွန်နည်းပါးပြီး လိုအပ်ချက်များ ရှိကြောင်း၊ အစိုးရအနေဖြင့် ကိုယ်ထူကိုယ်ထ မူကြိုကျောင်းများ၊ မိခင်ဝိုင်းများကို ငွေကြေးထောက်ပံ့ပေးခြင်းများ ဆောင်ရွက်ပါကြောင်း၊ ယခုဖြန့်ဝေထားသော သုံးနှစ်အောက် ရှေးဦးအရွယ် ကလေးသူငယ်များ ပြုစုစောင့်ရှောက်မှု လမ်းညွှန်လက်ကမ်းစာစောင်သည် ဦးနှောက်ဖွံ့ဖြိုးတိုးတက်မှုအတွက် လိုအပ်သည့်အချက်များ ထည့်သွင်းထားသည့်အတွက် ကလေးမိဘများအတွက်များစွာ ဗဟုသုတ ရရှိမည်ဖြစ်ပါကြောင်း၊ မိဘများနှင့် မိသားစုဝင်များသည် သုံးနှစ်အောက် ကလေးငယ်များကို ပုံမှန်ဖွံ့ဖြိုးမှုရှိမရှိ ဆန်းစစ်နိုင်ပြီး ပုံမှန်မဟုတ်ပါက ဆောလျင်စွာ သိရှိပြုပြင်စောင့်ရှောက်ကုသခြင်းဖြင့် မသန်စွမ်းမှုဖြစ်ခြင်းကို လျှော့ချနိုင်ပါကြောင်း ပြောကြားသည်။

ထို့နောက် တက်ရောက်လာကြသည့် မိဘများကသိရှိလိုသည်များကို မေးမြန်းရာ ရှေးဦးအရွယ်ကလေးသူငယ် စောင့်ရှောက်ရေး၊ မသန်စွမ်းကလေးများ ပညာသင်ကြားရမှု၊ အကြားအာရုံချို့တဲ့ မသန်စွမ်းများအတွက် ပိုမိုအလေးထား ပူးပေါင်းဆောင်ရွက်ပေးနိုင်မည့် ကိစ္စ၊ အိမ်အခြေပြု နေ့ကလေးထိန်းမိခင်ဝိုင်း ထူထောင်ရန်လိုအပ်မည့် သင်တန်းနှင့် နည်းစနစ်များ သင်ကြားပေးနိုင်ရန်ကိစ္စရပ်များနှင့်စပ်လျဉ်း၍ ပြည်ထောင်စုဝန်ကြီးနှင့် လူမှုဝန်ထမ်းဦးစီးဌာနမှ ဒုတိယညွှန်ကြားရေးမှူးချုပ်က ပြန်လည်ရှင်းလင်းဖြေကြားသည်။

ထို့နောက် ပြည်ထောင်စုဝန်ကြီးသည် ဒုတိယဝန်ကြီး ဦးစိုးအောင်၊ နေပြည်တော်ကောင်စီဝင် ဦးအောင်မြင့်ထွန်း၊ ပြည်ထောင်စုနယ်မြေ နေပြည်တော်ကောင်စီရှိ ရှေးဦးအရွယ်ကလေးသူငယ်ပြုစုပျိုးထောင်ရေးနှင့် ဖွံ့ဖြိုးရေးလုပ်ငန်း ကြီးကြပ်ရေးအဖွဲ့ဝင်များနှင့် သက်ဆိုင်ရာတာဝန်ရှိသူများနှင့် တွေ့ဆုံညှိနှိုင်းဆွေးနွေးသည်။

အစည်းဝေးတွင် ပြည်ထောင်စုဝန်ကြီးက နေပြည်တော်ကောင်စီနယ်မြေအတွင်း ဖြစ်ပေါ်လျက်ရှိသော ကလေးသူငယ် အကြမ်းဖက်ခံရမှုဖြစ်စဉ်နှင့် ပတ်သက်၍ မိမိတို့ဝန်ကြီးဌာနအနေဖြင့် ဖြစ်စဉ်ဖြစ်ပွားသည့်နေ့မှစ၍ ယနေ့အချိန်ထိ အထူးအလေးထား၍ ဝန်ကြီးဌာန၏တာဝန်၊ လုပ်ထုံးလုပ်နည်းများနှင့်အညီ ဆောင်ရွက်ပေးလျက်ရှိကြောင်း၊ ဖြစ်စဉ်နှင့်ပတ်သက်၍ ပြည်ထောင်စုနယ်မြေ နေပြည်တော်ကောင်စီ လူမှုဝန်ထမ်းဦးစီးဌာနက စိစစ်ပူးပေါင်းဆောင်ရွက်လျက်ရှိကြောင်း၊ မူလတန်းကြိုကျောင်းများတွင် အသက်သုံးနှစ်မှ ငါးနှစ်အထိကိုသာ လက်ခံဆောင်ရွက်ရန် ထုတ်ပြန်ထားကြောင်း၊ ကျောင်းဖွင့်ခွင့်ပြုမိန့်မရရှိမီကာလအတွင်း ဖွင့်လှစ်ခြင်းမပြုရန် ထုတ်ပြန်ထားကြောင်း၊ ဖြစ်ရပ်မှန်ပေါ်ပေါက်ရေး ကူညီဆောင်ရွက်သွားမည် ဖြစ်ကြောင်း ပြောကြားခဲ့ပြီး ဒုတိယဝန်ကြီး၊ နေပြည်တော်ကောင်စီဝင်နှင့် တာဝန်ရှိသူများက ပေါင်းစပ်ညှိနှိုင်းဆွေးနွေးခဲ့ကြကြောင်း သိရသည်။

သတင်းစဉ်

တိုင်းဒေသကြီးဝန်ကြီးချုပ် ဦးလှမိုးအောင် ဒေသခံပြည်သူများတွေ့ဆုံပွဲ မော်လမြိုင်ကျွန်းမြို့၌ ကျင်းပ

ပုသိမ် ဇွန် ၃၀

ဧရာဝတီတိုင်းဒေသကြီးဝန်ကြီးချုပ် ဦးလှမိုးအောင်၊ တိုင်းဒေသကြီး ဝန်ကြီးများနှင့် ဒေသခံပြည်သူများတွေ့ဆုံပွဲကို ယနေ့မွန်းလွဲပိုင်းက မော်လမြိုင်ကျွန်းမြို့အားကစားခန်းမ၌ ကျင်းပသည်။

ရှေးဦးစွာ တိုင်းဒေသကြီးဝန်ကြီးချုပ် ဦးလှမိုးအောင်က အမှာစကားပြောကြားရာတွင် ပြည်ထောင်စု၊ တိုင်းဒေသကြီးအစိုးရအဖွဲ့အနေဖြင့် ဆောင်ရွက်လျက်ရှိသော ဒေသဖွံ့ဖြိုးရေးဆိုင်ရာ ကိစ္စရပ်များနှင့် ဘတ်ဂျက်ခွဲဝေသုံးစွဲမှုအပေါ် ဦးစားပေးအလိုက် ဆောင်ရွက်လျက်ရှိသောလုပ်ငန်းစဉ်များ၊ တရားဥပဒေစိုးမိုးရေးနှင့် ရပ်ရွာ အေးချမ်းသာယာရေးဆိုင်ရာ လုပ်ငန်းစဉ်များကို အကောင်အထည်ဖော်ဆောင်ရွက်နေမှုများကို ရှင်းလင်းပြောကြားသည်။

ဆက်လက်၍ တိုင်းဒေသကြီး လုံခြုံရေးနှင့် နယ်စပ်ရေးရာဝန်ကြီး၊ လျှပ်စစ်နှင့် လမ်းပန်းဆက်သွယ်ရေးဝန်ကြီး၊ လူမှုရေးဝန်ကြီးတို့က ဝန်ကြီးဌာနအလိုက် လုပ်ငန်းများ ဆောင်ရွက်နေမှုများကို ရှင်းလင်းပြောကြားကြသည်။

ထို့နောက်မြို့အဝင် တပင်ရွှေထီးလမ်းမကြီးအပိုင်း- ၄ ကွန်ကရစ်လမ်းခင်းရန် ဦးကျော်ဌေးပါ ဒေသခံခြောက်ဦးက ငွေကျပ်သိန်း ၆၀ လှူဒါန်းရာ တိုင်းဒေသကြီးဝန်ကြီးချုပ်က လက်ခံရယူသည်။ ဒေသခံပြည်သူများက ဒေသဖွံ့ဖြိုးရေးဆိုင်လိုအပ်ချက်များ တင်ပြဆွေးနွေးကြရာ ဌာနဆိုင်ရာ တာဝန်ရှိသူများက ပြန်လည်ရှင်းလင်းဆွေးနွေးခဲ့ကြသည်။

တွေ့ဆုံပွဲသို့ တိုင်းဒေသကြီးဝန်ကြီးချုပ် ဦးလှမိုးအောင်၊ အစိုးရအဖွဲ့ဝင်ဝန်ကြီးများ၊ တိုင်း၊ ခရိုင်၊ မြို့နယ်အဆင့်ဌာနဆိုင်ရာများ၊ ဒေသခံပြည်သူများ တက်ရောက်ခဲ့ကြကြောင်း သိရသည်။

မောင်မောင်မြင့်(ပြန်/ဆက်)

အရင်းအနှီးဈေးကွက်ဖွံ့ဖြိုးတိုးတက်ရေးအတွက် “ဒုတိယအကြိမ်စားပွဲဝိုင်းဆွေးနွေးပွဲ” ကျင်းပ

ရန်ကုန် ဇွန် ၃၀

မြန်မာနိုင်ငံ၏ အရင်းအနှီးဈေးကွက် ဖွံ့ဖြိုးတိုးတက်ရေးအတွက် “ဒုတိယအကြိမ် စားပွဲဝိုင်းဆွေးနွေးပွဲ” ကို ယမန်နေ့မွန်းလွဲ ၁ နာရီတွင် ငွေချေးသက်သေခံလက်မှတ် လုပ်ငန်းကြီးကြပ်ရေးကော်မရှင်ရုံး၌ ကျင်းပသည်။

ဆွေးနွေးပွဲသို့ စီမံကိန်းနှင့်ဘဏ္ဍာရေးဝန်ကြီးဌာန ဒုတိယဝန်ကြီး၊ ငွေချေးသက်သေခံ လက်မှတ်လုပ်ငန်းကြီးကြပ်ရေးကော်မရှင် ဥက္ကဋ္ဌ ဦးမောင်မောင်ဝင်းနှင့် ကော်မရှင်အဖွဲ့ဝင်များ၊ မြန်မာနိုင်ငံတော်ဗဟိုဘဏ်ဒုတိယဥက္ကဋ္ဌ၊ ပြည်တွင်းအခွန်များဦးစီးဌာန၊ ပြည်ထောင်စုမြန်မာနိုင်ငံကုန်သည်များနှင့် စက်မှုလက်မှုလုပ်ငန်းရှင်များ အသင်းချုပ်၊ မြန်မာနိုင်ငံလက်မှတ်ရ ပြည်သူ့စာရင်းကိုင်များအသင်း၊ ရန်ကုန်စတော့အိတ်ချိန်း၊ စာရင်းဝင်ကုမ္ပဏီများ၊ ငွေချေးသက်သေခံလက်မှတ်ကုမ္ပဏီများနှင့် JPX, JICA, Daiwa Securities, Asia Frontier Capital တို့မှ တာဝန်ရှိပုဂ္ဂိုလ်များ တက်ရောက်ခဲ့ကြသည်။

ရေရှည်ရင်းနှီးမြှုပ်နှံမှုများဆွဲဆောင်ရန်

ဆွေးနွေးပွဲတွင် သဘာပတိအဖြစ် စီမံကိန်းနှင့် ဘဏ္ဍာရေးဝန်ကြီးဌာန ဒုတိယဝန်ကြီး ဦးမောင်မောင်ဝင်းက ဆောင်ရွက်ပြီး အမှာစကားပြောကြားရာတွင် စကားဝိုင်းဆွေးနွေးပွဲ ဒုတိယအကြိမ်တွင် ဈေးကွက်ပြန်လည်ဖွံ့ဖြိုးတိုးတက်စေရန်အတွက် ကာလတို-ကာလလတ် အစီအစဉ်များ၊ ဈေးကွက်တွင် ပါဝင်သူတစ်ဦးချင်းစီ၏ ကြိုးပမ်းအားထုတ်မှုများနှင့် အစိုးရဌာနအချင်းချင်း ပူးပေါင်းဆောင်ရွက်ရန်လိုအပ်သည့် ကိစ္စရပ်များကို ဆွေးနွေးသွားကြမည်ဖြစ်ကြောင်း၊ နိုင်ငံခြားသားများ ဈေးကွက်အတွင်း ပါဝင်ရင်းနှီးမြှုပ်နှံခွင့်ပြုမည့်အမိန့်ကြော်ငြာစာ မကြာမီထုတ်ပြန်နိုင်တော့မည်ဖြစ်သည့်အတွက် နိုင်ငံခြားသားအဖွဲ့အစည်းအလိုက် ရင်းနှီးမြှုပ်နှံသူများ၊ Private Equity Fund များ၊ JPX နှင့် Daiwa Securities တို့မှ လက်တွေ့လုပ်ငန်းဆောင်ရွက်နေသူများကိုလည်း ရှင်းလင်းဆွေးနွေးသွားမည်ဖြစ်ကြောင်း၊ မြန်မာနိုင်ငံ၏ ရေရှည်တည်တံ့ခိုင်မြဲပြီး ဟန်ချက်ညီသော ဖွံ့ဖြိုးတိုးတက်မှု စီမံကိန်း တွင် ဖော်ပြထားသော မဟာဗျူဟာလုပ်ငန်းစဉ်များတွင်လည်း အရင်းအနှီးဈေးကွက်ဖွံ့ဖြိုးတိုးတက်စေရန် ထည့်သွင်းထားကြောင်း၊ အများပြည်သူများအနေဖြင့် ရေတိုရင်းနှီးမြှုပ်နှံမှုအပေါ်သာ အလေးထားလေ့ရှိကြသည့်အတွက် ရေရှည်ရင်းနှီးမြှုပ်နှံမှုများအား ဆွဲဆောင်နိုင်ရန်အတွက် အသိပညာပေးခြင်း၊ ဆွေးနွေးပွဲများ ကျင်းပရန်လိုအပ်မည်ဖြစ်ကြောင်း။

မြန်မာနိုင်ငံ၏ အရင်းအနှီးဈေးကွက် ဖွံ့ဖြိုးတိုးတက်ရေးအတွက် ဒုတိယအကြိမ် စားပွဲဝိုင်းဆွေးနွေးပွဲတွင် ဒုတိယဝန်ကြီး ဦးမောင်မောင်ဝင်းဆွေးနွေးစဉ်။ သတင်းစဉ်

Securities Company များအနေဖြင့် ငွေချေးသက်သေခံလက်မှတ်လုပ်ငန်းလိုင်စင် အမျိုးအစားလေးမျိုး လုပ်ကိုင်နိုင်ရန် ခွင့်ပြုထားသော်လည်း ကနဦးအစုရှယ်ယာထုတ်ဝေရောင်းချလာစေရေးအတွက် Under-writing လုပ်ငန်းနှင့်အကြံဉာဏ်ပေးခြင်း လုပ်ငန်းများဆောင်ရွက်မှုအားနည်းနေပါကြောင်း၊ ဈေးကွက်ပိုမိုဖွံ့ဖြိုးတိုးတက်လာစေရန်အတွက် SECM နှင့် ငွေချေးသက်သေခံလက်မှတ်ကုမ္ပဏီများအနေဖြင့် လစဉ်ပုံမှန်အစည်းအဝေးများလည်း ကျင်းပလျက်ရှိပါကြောင်း။

ဈေးကွက်ဖွံ့ဖြိုးရေးအဖြေရှာ

ယခုစားပွဲဝိုင်းဆွေးနွေးပွဲမှ တစ်ဆင့် လက်ရှိ ဈေးကွက်အခြေအနေနှင့် စပ်လျဉ်း၍ ဈေးကွက်တွင် ပါဝင်ဆောင်ရွက်လျက်ရှိသည့် အဖွဲ့အစည်းများအားလုံးသည် မြန်မာနိုင်ငံ၏ အရင်းအနှီးဈေးကွက် ဖွံ့ဖြိုးတိုးတက်ရေးအတွက် ပူးပေါင်းအဖြေရှာသွားနိုင်မည် ဖြစ်ကြောင်း ပြောကြားသည်။

အကြံပြုတိုက်တွန်းချက်များဆွေးနွေး

ဆက်လက်၍ စားပွဲဝိုင်းဆွေးနွေးပွဲကို ကျင်းပရာ တက်ရောက်လာကြသူများက မြန်မာနိုင်ငံ အရင်းအနှီးဈေးကွက် ဖွံ့ဖြိုးတိုးတက်စေရန်အတွက် ဈေးကွက်တွင် ပါဝင်သူများထံမှ ကောက်ယူရရှိသည့် အရင်းအနှီးဈေးကွက်ရေရှည်တည်တံ့ပြီး စဉ်ဆက်မပြတ်ဖွံ့ဖြိုးတိုးတက်စေရန်အတွက် ရှေ့ဆက်ဆောင်ရွက်သင့်သည့် အကြံပြုတိုက်တွန်းချက်များကို တက်ကြွစွာပါဝင် ဆွေးနွေးခဲ့ကြောင်း သိရသည်။ **သတင်းစဉ်**

မြန်မာနိုင်ငံတွင် ပထမဆုံး နိုင်ငံတကာအဆင့်မီ မြန်မာ့ငါးပြတိုက်ကို ၂၀၂၀ ပြည့်နှစ်တွင် ဖွင့်လှစ်နိုင်ရန် ဆောင်ရွက်လျက်ရှိ

ရန်ကုန် ဇွန် ၃၀

မြန်မာနိုင်ငံတွင် ပထမဆုံးသော နိုင်ငံတကာအဆင့်မီ မြန်မာ့ငါးပြတိုက်**(အောက်ပုံ)**ကို ၂၀၂၀ ပြည့်နှစ်တွင် ဖွင့်လှစ်သွားနိုင်ရန် ဆောင်ရွက်လျက်ရှိကြောင်း သိရသည်။

“ဒီထဲမှာတော့ Under Water World လို့ခေါ်တဲ့ ဖန်လိုဏ်ခေါင်းထဲကနေ လူတွေဝင်သွားပြီး အပေါ်က ငါးတွေကိုကြည့်လို့ရတဲ့ ကန်အကြီးကြီးပါတယ်။ အဲဒီဟာတွေ ပါတဲ့အတွက် ဘေးကင်းလုံခြုံမှုအပိုင်းကို အများကြီးစဉ်းစားရပါတယ်။ ဒါကြောင့် နည်းပညာပိုင်းကို နိုင်ငံခြားကနေ အကူအညီယူရတယ်။ ဒီဇိုင်းတွေ သေချာဆွဲရတယ်။ ပစ္စည်းဆိုရင်လည်း ဈေးကွက်ထဲက ပစ္စည်းမျိုးမဟုတ်တဲ့အတွက် ကြိုပြီးမှာရတယ်။ ဒါကြောင့် အချိန်တစ်ခုပေးရတယ်။ အခုအဆောက်အအုံပိုင်းကတော့ အားလုံးပြီးစီးသွားပြီ။ အတွင်းပိုင်းမှာ Light Sporting System နဲ့ ငါးထည့်ဖို့လောက်ပဲ ကျန်တော့တာပါ။ ၂၀၂၀ ပြည့်နှစ်မှာ ပြီးစီးအောင် ကြိုးစားဆောင်ရွက်နေပါတယ်” ဟု Mottama Development Group မှ ဒါရိုက်တာ ဦးတင်မောင်ထွန်းက ပြောသည်။

အကောင်အထည်ဖော်ဆောင်ရွက်

အဆိုပါ ငါးပြတိုက်ကို ရန်ကုန်တိုင်းဒေသကြီး အစိုးရအဖွဲ့၏ခွင့်ပြုချက်ဖြင့် ရန်ကုန်မြို့ ကန်တော်ကြီးရှိ မြေငါးကေပေါ်တွင် ၂၀၁၄ ခုနှစ် နှစ်ဆန်းပိုင်းမှ စတင်ကာ အကောင်အထည်ဖော်ဆောင်ရွက်ခဲ့ခြင်း ဖြစ်သည်။

ငါးအမျိုးမျိုးကြည့်ရှုလေ့လာနိုင်

ငါးပြတိုက်တွင် မြန်မာနိုင်ငံ၏ မြောက်ဖျားဒေသမှ ရေချိုငါးအမျိုးအစားများ၊ ရခိုင်ကမ်းရိုးတန်းပင်လယ်ဒေသရှိ ငါးအမျိုးအစားများ၊ ဧရာဝတီမြစ်ရိုးတစ်လျှောက်ရှိငါးများကို အများပြည်သူများ ကြည့်ရှုလေ့လာနိုင်ကြစေရန် ထည့်သွင်းပြသသွားမည် ဖြစ်သည်။

ဖွင့်လှစ်ပါက ဝင်ကြေးများအနေဖြင့် အခြေခံပညာကျောင်းများ၊ တက္ကသိုလ်များမှ ကျောင်းသား ကျောင်းသူများကို အထူးဈေးနှုန်းများဖြင့် ဝင်ရောက်ကြည့်ရှုနိုင်ရန်စီစဉ်ထားသည့်အပြင် အများပြည်သူအတွက်လည်း လူတန်းစားမရွေး လက်ခံနိုင်သည့် ဈေးနှုန်းမျိုးသတ်မှတ်သွားရန် တိုင်းဒေသကြီးအစိုးရအဖွဲ့နှင့် ဆွေးနွေးထားကြောင်း သိရသည်။

ဒါရိုက်တာ ဦးတင်မောင်ထွန်းက“ အများပြည်သူလေ့လာနိုင်ဖို့အတွက် ဦးတည်ပြီးလုပ်နေတာပါ။ ကမ္ဘာ့အဆင့်အတန်းမီဖြစ်တယ်။ ပြမယ့်ငါးတွေကလည်း မြန်မာပြည်မြောက်ဖျားပိုင်းကနေပြီး တောင်ဘက်ဖျားပိုင်း အတွင်းမှာရှိနေတဲ့ ရေချို၊ ရေငန်ငါးမျိုးစိတ်တွေကို ပြသသွားမှာဖြစ်ပါတယ်။ မြန်မာနိုင်ငံမှာရှိတဲ့ ငါးမျိုးစိတ်တွေ အားလုံးကို ဒီနေရာမှာကြည့်လို့ရတဲ့ နေရာတစ်ခုဖြစ်သွားတဲ့အတွက် ကမ္ဘာလှည့်ခရီးသည်တွေအတွက်လည်း လာရောက်လေ့လာစရာနေရာတစ်ခုဖြစ်သွားမယ်။ နိုင်ငံခြားသားတွေအတွက်ကိုတော့ ဈေးနှုန်းတစ်ခု သတ်မှတ်ပြီးယူမှာ ဖြစ်ပါတယ်” ဟု ပြောသည်။

အဆိုပါ ငါးပြတိုက်တွင် ငါးပြကွက်ပေါင်း ၂၀ ကျော်ကို ပါဝင်ပြသသွားမည်ဖြစ်ပြီး လာရောက်ကြည့်ရှုကြမည့် ပြည်သူများအတွက် ငါးပြတိုက်အဝင်ဝတွင် ငါးအမျိုးအစားများနှင့် ပြကွက်များအကြောင်းကို ရှင်းလင်းပြောကြားပေးခြင်းအပြင် အချို့ငါးပြကွက်များရှိ ငါးများကို ကလေးငယ်များက လက်ဖြင့်ကိုင်၍ ဆော့ကစားနိုင်ရန် စီစဉ်ထားခြင်းတို့လည်း ပါဝင်မည်ဖြစ်ကြောင်း သိရသည်။ **ဇော်ကြီး**

သွေးသန့်အလှူရှင်ကို ဘယ်လိုရှာကြမလဲ

တက္ကသိုလ်ဇော်ထူးဦး

အရေးပေါ်သွေးသွင်းကုသဖို့ လိုအပ်သည့်အချိန်တွင် သွေးသန့်အလှူရှင်ရရှိရန် လိုအပ်၏။ ထိုအချိန် လူနာရှင်မိသားစုမှာ သောကဗျာပါဒနှင့် သွေးရရှိရေးအတွက် စိတ်ပန်းလူပန်းဖြစ်ကြရ၏။ ရရာသွေးလှူရှင် ရရာသွေးဖြင့် သွေးသွင်းကုသကြမည်လား။ ဖတ်ဖူးကြားဖူးသည်က သွေးမသန့်လျှင် သွေးကတစ်ဆင့်ရောဂါကူးစက်ခံနိုင်၏။ ပြင်ပတွင် သွေးတစ်ပုလင်းကို လေးငါးသောင်းပေးဝယ်ရ၏။ ဒါကလည်း စိတ်ချရပါ၏လား။

မခိုင်လုံသောဆုံးဖြတ်ချက်ကို ရုတ်တရက်ချပြီး မိမိ၏လူနာအသက်ရှင်သန်ရေးအတွက် ရတက်မအေးရသည့် လူနာရှင်မိသားစု၏အဖြစ်က ရင်နင့်စရာ ဖြစ်သည်။

သွေးသန့်ရရှိရေးသည် အဓိကလိုအပ်ချက်

သွေးသွင်းကုသရာတွင် အဓိကလိုအပ်ချက်မှာ အန္တရာယ်ကင်းစင်သော သွေး သို့မဟုတ် ရောဂါပိုး မပါသောသွေး သို့မဟုတ် သွေးသန့်ရရှိရေးပင်ဖြစ်၏။ ဆေးဘက်ဆိုင်ရာများအနေဖြင့် ယင်းသို့ သွေးသန့်ရရှိရေးကို အလေးထားစစ်ဆေးကြသော်လည်း အိတ်ချ်အိုင်ဗွီ၊ အေအိုင်ဒီအက်စ်ကဲ့သို့ ကူးစက်ရောဂါအချို့ကိုမူ အရေးပေါ်အခြေအနေများတွင် စစ်ဆေးရန် စိန်ခေါ်မှုများရှိနေသေး၏။ ယနေ့တိုင်အတု မပြုလုပ်နိုင်သေးသောသွေးကို အသက်ရှင်လျက်ရှိသော လူကိုယ်ခန္ဓာအတွင်းမှသာ ထုတ်ယူရရှိနိုင်သည်ဖြစ်ရာ အရေးပေါ် သွေးလိုအပ်မှုအတွက် သွေးလှူရှင်များကိုသာ ရှာဖွေရမည်ပင်ဖြစ်သည်။

သွေးဖြင့်အသက်ကယ်ရန်အတွက် သွေးလှူရှင်များကို အားကိုးရသည်မှန်သော်လည်း မျက်မှောက်ခေတ်အတွက် သွေးလှူရှင်တိုင်း သွေးသန့်အလှူရှင်မဖြစ်နိုင်တော့ပါ။ သွေးလိုအပ်သူတိုင်း သွေးသန့်အလှူရှင်(ကူးစက်ရောဂါပိုးကင်းစင်သော သွေးလှူရှင်) ကိုသာ ရှာဖွေရမည်ဖြစ်သည်။

သွေးလှူရှင်များကိုလေ့လာကြည့်ပါက သုံးမျိုးတွေ့ရ၏။ ပထမအမျိုးအစားမှာ အစားထိုးလှူဒါန်းသော မိသားစုဝင် (သို့) မိတ်ဆွေသွေးလှူရှင်များ။ ဒုတိယအမျိုးအစားမှာ အခကြေးငွေဖြင့်လှူဒါန်းသော စီးပွားရေးသွေးလှူရှင်များနှင့် တတိယအမျိုးအစားမှာ မိမိဆန္ဒအလျောက် အခကြေးငွေမယူဘဲ လှူဒါန်းသော သွေးလှူရှင်များဖြစ်၏။

အဆိုပါသွေးလှူရှင် သုံးမျိုးအနက် သွေးကိုရောင်းချပြီး အသက်မွေးဝမ်းကျောင်းပြုသူများ၊ ဝင်ငွေ ရရှိရေးအတွက် သွေးကိုရောင်းစားသူများမှာ ကူးစက်ရောဂါဖြစ်စေနိုင်သည့် ဘေးအန္တရာယ်အများဆုံး ပုဂ္ဂိုလ်များဖြစ်၏။ ၎င်းတို့ သွေးလှူပေးခြင်းမှာ အသက်ကယ်လိုမှုအတွက်မဟုတ်ဘဲ ငွေကြေးရယူလိုမှုအတွက်ဖြစ်၏။ ထိုသူတို့အနေဖြင့် သွေးပေးလှူရန် မသင့်လျော်သောအခြေအနေ ရှိနေသော်လည်း ထုတ်ဖော်ပြောကြားမည့် အလားအလာနည်းပါး၏။ ယင်းလှူဒါန်းသောသွေးဖြင့် သွေးသွင်းကုသရာတွင် ရောဂါကူးစက်မှုနှုန်းအမြင့်မားဆုံးဖြစ်သည်။

မိသားစုဝင် သို့မဟုတ် မိတ်ဆွေသွေးလှူရှင်များထံမှရရှိသောသွေးသည် အခကြေးငွေဖြင့်လှူဒါန်းသူများ၏သွေးထက်နှိုင်းစာလျှင် ပိုမိုဘေးအန္တရာယ်ကင်းရှင်းနိုင်သော်လည်း၊ ရာနှုန်းပြည့်ဘေးအန္တရာယ် ကင်းရှင်းမည်ဟု မပြောနိုင်ပေ။ အဘယ်ကြောင့်ဆိုသော် မိမိ၏စိတ်ဆန္ဒမပါဘဲ မိသားစု မိတ်ဆွေအပေါင်းသင်း၏ တိုက်တွန်းဖိအားပေးမှုကြောင့်လှူရသည့်အတွက် မိမိ၏ကျန်းမာရေးအခြေအနေ၊ အန္တရာယ်များပြားသောအပြုအမူများကို ထုတ်ဖော်ပြောကြားခြင်း မပြုကြသောကြောင့်ဖြစ်သည်။

အန္တရာယ်ကင်းသော သွေးအလှူရှင်များ

မိမိဆန္ဒအလျောက် အခကြေးငွေမယူဘဲ ပုံမှန်သွေးပေးလှူနေသူများမှာ ဘေးအန္တရာယ်ကင်းရှင်းသော သွေးလှူရှင်များဖြစ်၏။ ပုံမှန်သွေးလှူဒါန်းနေသည့်အတွက် ကျန်းမာရေးနှင့်သွေးကို ပုံမှန်စစ်ဆေးခံထားရသူများဖြစ်၏။ စေတနာသွေးလှူရှင်များဖြစ်ကြ၏။ သွေးသွင်းကုသရန်လိုအပ်နေသူများအတွက် သွေးသန့်အလှူရှင်ကိုရွေးချယ်ရာတွင် ပုံမှန်လှူဒါန်းနေသော စေတနာသွေးလှူရှင်ကိုသာ ရွေးချယ်သင့်ပါသည်။

စေတနာသွေးလှူရှင်ဆိုသည်မှာ သွေး သို့မဟုတ် သွေးအစိတ်အပိုင်းများကို မိမိသဘောဆန္ဒအရ ပေးလှူပြီး ထိုသို့ပေးလှူသည့်အတွက် ငွေသားဖြစ်စေ၊ ငွေကြေးအစားထိုးဟုယူဆနိုင်သော ပစ္စည်းဖြစ်စေ၊ တစ်စုံတစ်ရာ အခကြေးငွေဖြစ်စေ မရရှိသော သွေးလှူရှင်ကိုခေါ်သည်။

၂၀၀၈ မှ ၂၀၁၃ ခုနှစ်အတွင်း ၁၅၉ နိုင်ငံ၏ ပေးပို့သောစာရင်းများအရ စေတနာအလျောက် အခကြေးငွေမယူဘဲ သွေးလှူဒါန်းမှု ၁၀ ဒသမ ၇ သန်းရှိခဲ့ရာ၊ ၇၅ ရာခိုင်နှုန်းမှာ အရှေ့တောင်အာရှဒေသ၊ ၃၇ ရာခိုင်နှုန်းမှာ အာဖရိကဒေသတို့ဖြစ်၏။ သွေးလှူရှင်စာရင်းအရ ၅ ဒသမ ၃ သန်းမှာ အရှေ့တောင်အာရှ ဒေသမှဖြစ်ပြီး ၂ ဒသမ ၂ သန်းမှာ အနောက်ပစိဖိတ်ဒေသတို့မှဖြစ်၏။ သွေးစုဆောင်းရရှိမှုတွင် ၉၀ ရာခိုင်နှုန်းမှာ စေတနာအလျောက်လှူဒါန်းမှုဖြစ်၏။ စေတနာ အလျောက်လှူဒါန်းမှုတွင် ဝင်ငွေများသောနိုင်ငံများက ၃၉ ရာခိုင်နှုန်း၊ အလယ်အလတ်ဝင်ငွေရှိသော နိုင်ငံများက ၂၆ ရာခိုင်နှုန်း၊ ဝင်ငွေနည်းသောနိုင်ငံများက ၉ ရာခိုင်နှုန်းဖြစ်၏။ သို့သော်လည်း ၇၁ နိုင်ငံတွင် သွေးလှူဒါန်းမှုနှင့်ဖြန့်ဖြူးမှု ၅၀ ရာခိုင်နှုန်းကို မိသားစုဝင် ဆွေမျိုးမိတ်ဆွေများနှင့် အခကြေးငွေပေးရသူများကို အားကိုးနေရဆဲဖြစ်၏။ ၂၀၁၃ ခုနှစ်အတွင်း ၂၄ နိုင်ငံ စာရင်းများအရ သွေးလှူဒါန်းမှုစုစုပေါင်း ၁၆၅၀၀၀၀ ခန့်မှာ အခကြေးငွေပေးခဲ့ရကြောင်းဖော်ပြထားသည်။

ယနေ့ကမ္ဘာတွင် စေတနာအလျောက် အခကြေးငွေမယူဘဲ သွေးလှူဒါန်းမှုကို စည်းရုံးလုပ်ဆောင်နေကြသော အဖွဲ့အစည်းများဖြစ်သည့် ၁၉၂ နိုင်ငံပါဝင်သော ကမ္ဘာ့ကျန်းမာရေးအဖွဲ့ (WHO)၊ နိုင်ငံ ၁၉၀ ပါဝင်သော အပြည်ပြည်ဆိုင်ရာ ကြက်ခြေနီနှင့်လခြမ်းနီအသင်းများဖက်ဒရေးရှင်း (IFRC)၊ နိုင်ငံ ၅၀ ပါဝင်သော နိုင်ငံတကာသွေးလှူရှင်အဖွဲ့များဖက်ဒရေးရှင်း (FIBDO)၊ နိုင်ငံတကာသွေးသွင်းကုသမှုအဖွဲ့ (ISBT) တို့က စေတနာရှင်တို့၏ မွန်မြတ်သော အလှူဒါနကို အသိအမှတ်ပြုရေး အထိမ်းအမှတ် နေ့တစ်နေ့ သတ်မှတ်ဂုဏ်ပြုရန်စဉ်းစားခဲ့ကြ၏။ ၁၉၇၅ ခုနှစ်တွင် ကျင်းပခဲ့သော ကမ္ဘာ့ကျန်းမာရေးညီလာခံက အခကြေးငွေမယူဘဲ စေတနာအလျောက် သွေးလှူဒါန်းမှုအပေါ်အခြေခံကာ မိမိတို့နိုင်ငံအလိုက် နိုင်ငံတော်အဆင့် သွေးဝန်ဆောင်မှုလုပ်ငန်းများကို ဆောင်ရွက်ကြရန်တိုက်တွန်းခဲ့သည်။

နိုင်ငံတကာမှ ပါဝင်ဆင်နွှဲကြစေရန် ရည်ရွယ်

၂၀၀၀ ပြည့်နှစ် ကမ္ဘာ့ကျန်းမာရေးနေ့ဆောင်ပုဒ်ဖြစ်သော Blood Safe Lives, Safe Blood start with me ဆောင်ပုဒ်ကိုအခြေခံကာ ရွေးချယ်ရန် ရည်ရွယ်ခဲ့ကြ၏။ ထိုသို့ရွေးချယ်ရာတွင် အေ၊ ဘီ၊ အို သွေးအုပ်စုကို ရှာဖွေတွေ့ရှိခဲ့သူ နိုဘယ်ဆုရှင် ကားလန်စတိန်းနား (Karl Landsteiner) ၏ မွေးနေ့ဖြစ်သော ဇွန်လ ၁၄ ရက်နေ့ကို ကမ္ဘာ့သွေးလှူရှင်များနေ့ (World Blood Donor Day) အဖြစ် သတ်မှတ်ရန်ဆုံးဖြတ်ခဲ့၏။ အဆိုပါနေ့သည် မိမိတို့နိုင်ငံများအလိုက် သတ်မှတ် ထားသော သွေးလှူရှင်နေ့ကို အစားထိုးရန်ရည်ရွယ်ခြင်း မဟုတ်ဘဲ နိုင်ငံတကာပါဝင် ဆင်နွှဲနိုင်ရန် ရည်ရွယ်ခဲ့သည်။

၂၀၁၂ ခုနှစ်မှစတင်ပြီး နှစ်စဉ် ဆောင်ပုဒ်တစ်ခု နိုင်ငံတစ်နိုင်ငံကိုရွေးချယ်ပြီး ကမ္ဘာ့လှုပ်ရှားမှု အထိမ်းအမှတ်အဖြစ်ကျင်းပခဲ့ရာ ၂၀၁၂ ခုနှစ်တွင် တောင်ကိုရီးယား၊ ၂၀၁၃ ခုနှစ်တွင် ပြင်သစ်၊ ၂၀၁၄ ခုနှစ်တွင် သီရိလင်္ကာ၊ ၂၀၁၅ ခုနှစ်တွင် တရုတ်၊ ၂၀၁၆ ခုနှစ်တွင် နယ်သာလန်၊ ၂၀၁၇ ခုနှစ်တွင် ဗီယက်နမ်၊ ၂၀၁၈ ခုနှစ်တွင် ဂရိနိုင်ငံတို့တွင်ကျင်းပခဲ့၏။ ၂၀၁၉ ခုနှစ် ယခုနှစ်တွင် ရဝမ်ဒါနိုင်ငံ ကိုင်ဂါလီမြို့တွင် ကျင်းပခဲ့သည်။

ယနေ့ချိန်ခါတွင် ကမ္ဘာ့နိုင်ငံအသီးသီးတွင် သွေးသွင်းကုသမှုများ အန္တရာယ် ကင်းရှင်းစေရန်အတွက် စေတနာသွေးလှူရှင်များပေါ်ပေါက်ရေးကို စည်းရုံးဆောင်ရွက်နေကြ၏။ အလားအလာရှိသူများအားလည်း ရောဂါကူးစက်မှု ဖြစ်စေတတ်သည့် အပြုအမူများကိုရှောင်ကြဉ်ကြရန်နှင့် အန္တရာယ်ဖြစ်စေသော အပြုအမူ တစ်စုံ တစ်ရာ ပြုလုပ်ထားမိပါက သွေးလှူဒါန်းမှု မပြုကြရန် ပညာပေးလျက်ရှိသည်။

မြန်မာနိုင်ငံတွင်လည်း အမျိုးသားသွေးဌာနအနေဖြင့် ဆေးရုံများတွင် သွေးသွင်းကုသမှုအတွက် လိုအပ်သောသွေးကို ပုံမှန်လှူဒါန်းနေကြသော စေတနာသွေးလှူရှင်များထံမှ စုဆောင်းလျက်ရှိ၏။ ထို့အပြင် စေတနာသွေးလှူရှင်အဖွဲ့များကလည်း ပုံမှန် သွေးလှူဒါန်းမှုများကိုပြုလုပ်နေကြ၏။ အရေးပေါ်သွေးသွင်း ကုသမှုများအတွက် ပုံမှန်လှူဒါန်းနေသည့်စေတနာသွေးလှူရှင်များကိုရှာဖွေခြင်းဖြင့် အန္တရာယ်နည်းပါးသော သွေးသန့်ကိုရှာဖွေရရှိနိုင်မည်ဖြစ်သည်။ ။

“မိမိဆန္ဒအလျောက် အခကြေးငွေမယူဘဲ ပုံမှန်သွေးပေးလှူနေသူများမှာ ဘေးအန္တရာယ်ကင်းရှင်းသော သွေးလှူရှင်များဖြစ်၏။ ပုံမှန်သွေးလှူဒါန်းနေသည့်အတွက် ကျန်းမာရေးနှင့်သွေးကို ပုံမှန်စစ်ဆေးခံထားရသူများဖြစ်၏။ စေတနာ သွေးလှူရှင်များဖြစ်ကြ၏။ သွေးသွင်းကုသရန်လိုအပ်နေသူများအတွက် သွေးသန့်အလှူရှင်ကိုရွေးချယ်ရာတွင် ပုံမှန်လှူဒါန်းနေသော စေတနာသွေးလှူရှင်ကိုသာ ရွေးချယ်သင့်”

မူဆယ်-မန္တလေးရထားလမ်းကြောင့် ပတ်ဝန်းကျင်ထိခိုက်နိုင်မှု ဆန်းစစ်ခြင်းဆိုင်ရာ လူထုတွေ့ဆုံပွဲကျင်းပ

ကျောက်မဲ ဇွန် ၃၀

ပို့ဆောင်ရေးနှင့် ဆက်သွယ်ရေးဝန်ကြီးဌာန၊ မြန်မာ့မီးရထားက တာဝန်ယူဖောက်လုပ်မည့် မူဆယ်-မန္တလေး ရထားလမ်းဖောက်လုပ်ခြင်းကြောင့် ပတ်ဝန်းကျင်ထိခိုက်နိုင်မှု ဆန်းစစ်ခြင်း(Environmental Impact Assessment-EIA)ဆိုင်ရာ လူထုတွေ့ဆုံပွဲကို ဇွန် ၂၇ ရက်က ကျောက်မဲမြို့နယ် အထွေထွေအုပ်ချုပ်ရေးဦးစီးဌာန အစည်းအဝေးခန်းမ၌ ပြုလုပ်ခဲ့သည်။

တွေ့ဆုံပွဲသို့ လွှတ်တော်ကိုယ်စားလှယ် ဦးစိုင်းအုန်းကျော်နှင့် ဦးစိုင်းထွန်းအောင်၊ မြန်မာ့မီးရထားမှ တာဝန်ရှိသူများ၊ ဘူမိဗေဒ ပညာရှင်များနှင့် ကျောက်မဲမြို့နယ်အတွင်း ကျေးရွာများမှ ပြည်သူများ တက်ရောက်ခဲ့ကြပြီး ပြည်သူ့လွှတ်တော်ကိုယ်စားလှယ် ဦးစိုင်းထွန်းအောင်နှင့် ဒုတိယမြို့နယ်အုပ်ချုပ်ရေးမှူး ဦးထက်လင်းနိုင်တို့က အမှာစကားပြောကြားသည်။

ထို့နောက် မြန်မာ့မီးရထားမှ အထွေထွေမန်နေဂျာ (အထက် မြန်မာပြည်) ဦးမျိုးဝင်းက ရထားလမ်းဖောက်လုပ်ခြင်းစီမံကိန်းဆိုင်ရာ ဆောင်ရွက်နေမှုကို လည်းကောင်း၊ Ever Green Teach Environmental Services and Training မှ ဒေါက်တာကျော်စွာတင့်နှင့် ဇီဝနည်းပညာဌာနမှ ဒေါက်တာဝိုင်းနွေနွေဦးတို့က စီမံကိန်းလုပ်ငန်းစဉ်များ၊ စီမံကိန်းကြောင့်ဖြစ်ပေါ်လာနိုင်သည့် ပတ်ဝန်းကျင်ထိခိုက်နိုင်မှုနှင့် ကာကွယ်ဆောင်ရွက်သွားမည့် နည်းလမ်းများကို လည်းကောင်း ပါဝါပွိုင့်ဖြင့် ရှင်းလင်းပြောကြားခဲ့ကြပြီး တွေ့ဆုံပွဲသို့တက်ရောက်သော မြို့မိ မြို့ဖများနှင့် ကျေးရွာများမှ ပြည်သူများက စီမံကိန်းနှင့်ပတ်သက်၍ သိရှိလိုသည်များကို မေးမြန်းကြကာ စီမံကိန်းမှ တာဝန်ရှိသူများက ပြန်လည်ရှင်းလင်းဖြေကြားခဲ့ကြောင်း သိရသည်။

ခရိုင်(ပြန်/ဆက်)

ပြည်ကြီးတံခွန်မြို့နယ်အတွင်းရှိ သက်ကြီးဘိုးဘွားများနှင့် မသန်စွမ်းသူများအား အိမ်တိုင်ရာရောက်ထောက်ပံ့

ပြည်ကြီးတံခွန် ဇွန် ၃၀

လူမှုဝန်ထမ်းဦးစီးဌာနမှ လူမှုရေးပင်စင်အဖြစ် သက်ကြီးအဘိုးအဘွားများနှင့် မသန်စွမ်းသူများအား လစဉ်ထောက်ပံ့လျက်ရှိရာ ယနေ့ နံနက်ပိုင်းက မြို့နယ်အတွင်းရှိ သက်ကြီးဘိုးဘွားများနှင့် မသန်စွမ်းသူများအား အိမ်တိုင်ရာရောက် သွားရောက်ထောက်ပံ့ခြင်းများ ဆောင်ရွက်ခဲ့ကြောင်း သိရသည်။

ထိုသို့ဆောင်ရွက်ရာတွင် မန္တလေးတိုင်းဒေသကြီး လူမှုဝန်ထမ်းဦးစီးဌာနမှ တိုင်းဒေသကြီးဦးစီးမှူး ဒေါ်ခင်စန်းရီ၊ တိုင်းဒေသကြီးလွှတ်တော်ကိုယ်စားလှယ်များ၊ မြို့နယ်အုပ်ချုပ်ရေးမှူး ဦးလရော်နှင့်တာဝန်ရှိသူများ၊ ရပ်ကွက်အုပ်ချုပ်ရေးမှူးများသည် မြို့နယ်အတွင်းရှိ သက်ကြီးအဘိုးအဘွားများနှင့် မသန်စွမ်းသူများအား အိမ်တိုင်ရာရောက် သွားရောက်ထောက်ပံ့ပေးခဲ့ကြသည်။

ပြည်ကြီးတံခွန်မြို့နယ်တွင် အသက် ၈၅ နှစ်နှင့်အထက် သက်ကြီးအဘိုးအဘွား ၃၃၀ နှင့် မသန်စွမ်းသူ ၆၀ တို့အား လူမှုဝန်ထမ်းဦးစီးဌာနမှ လူမှုရေးပင်စင်အဖြစ် တစ်လလျှင် ငွေကျပ်တစ်သောင်းနှုန်းဖြင့် သုံးလတစ်ကြိမ် အိမ်တိုင်ရာရောက် သွားရောက်ထောက်ပံ့ပေးလျက်ရှိကြောင်း သိရသည်။ **သန်းဇော်မင်း(ပြန်/ဆက်)**

ကမ်းပါးပြိုကျ၍ ကျေးရွာချင်းဆက်လမ်း ပဲ့ကျသွားသည့်နေရာ။

စစ်တောင်းမြစ်ရေတိုက်စားမှုကြောင့် ပြောင်းခင်းများ ပျက်စီးမည်ကို တောင်သူများစိုးရိမ်နေ

ရေတာရှည် ဇွန် ၃၀

ပဲခူးတိုင်းဒေသကြီး ရေတာရှည်မြို့နယ် ရေနီမြို့အရှေ့တောင်ဘက် စစ်တောင်းမြစ်တစ်ဖက်ကမ်းရှိ သရက်တောကျေးရွာအနီး၌ စစ်တောင်းမြစ်ကမ်းပါးများ ပြိုကျလျက်ရှိရာ ဇေယျသိမ်ကျေးရွာနှင့် သရက်တောကျေးရွာကြားရှိ ကျေးရွာချင်းဆက်လမ်း ပဲ့ကျသွားသည့်အပြင် ဆက်လက်၍လည်း ကမ်းပြိုကျနိုင်သဖြင့် လမ်းဘေးကပ်လျက်၌ စိုက်ပျိုးထားသည့် ပြောင်းစိုက်ခင်းများ ပျက်စီးဆုံးရှုံးမည်ကို ဒေသခံတောင်သူများ စိုးရိမ်နေကြကြောင်း သိရသည်။

"အထက်ပိုင်းဒေသတွေမှာ မိုးရွာလို့ ဖြစ်မယ်ထင်တယ်။ မြစ်ရေက ကြွလာလိုက်၊ ပြန်ကျသွားလိုက်ဆိုတော့ ကမ်းပါးတွေကို ရေတိုက်စားမှု များလာတယ်။ မြစ်အနောက်ဘက်ကမ်းက ရေနီစက္ကူစက်၊ ရေစက်ရုံဇော်ယာဘက်ကို ရေထိုးပြီးတော့ ဒီဘက်ခြမ်းက ရေဦးတိုက်လို့ ဖြစ်သွားတာ"ဟု သရက်တောကျေးရွာနေ ဒေသခံတောင်သူတစ်ဦးက ပြောသည်။

ကမ်းပါးပြိုကျမှုများမှာ နေ့ရောညပါ ဖြစ်ပွားနေ၍ မြစ်ကမ်းနှင့် ကပ်လျက်ရှိသည့် ပြောင်းစိုက်ခင်းများမှာ ကမ်းပြိုသည့်နေရာနှင့် အလွန်နီးကပ်သည့် အခြေအနေတွင် ရောက်ရှိနေပြီဖြစ်သည်။

"ပြောင်းတွေက မကြာခင် ခုတ်ရတော့မှာ၊ ကမ်းတစ်လျှောက်က ပြောင်းခင်းတွေတော့ ပါတော့မယ်ထင်တယ်။ ဘယ်လိုမှလည်း မတတ်နိုင်ဘူး၊ ကံတရားပဲ"ဟု အဆိုပါ တောင်သူက ဆက်ပြောသည်။

မိုးရာသီကာလရောက်တိုင်း ရေနီမြို့ အရှေ့တောင်ဘက်ရှိ သရက်တောကျေးရွာ၊ သာဂရမြို့ အရှေ့မြောက်ဘက်ရှိ ကက္ကူကျေးရွာ၊ ဆွာမြို့အရှေ့ရှိ ရွှေကဇောင်းကျေးရွာနှင့် ရေတာရှည်မြို့ အရှေ့ဘက်ရှိ ကျွဲရိုင်းပြင်ကျေးရွာများမှာ ကမ်းပြိုမှုများ နှစ်စဉ်ကြုံတွေ့ရလေ့ရှိကြောင်း သိရသည်။ **ကိုလွင်(ဆွာ)**

မိုင်းဖြတ်မြို့နယ်၌ ကုန်းမြင့်လယ်ယာမြေ ဧက ၆၀ ဖော်ထုတ်ပေး

မိုင်းဖြတ် ဇွန် ၃၀

ရှမ်းပြည်နယ်(အရှေ့ပိုင်း) မိုင်းဖြတ်မြို့နယ် ကုန်းမြင့်လယ်ယာဦးစီးဌာနအနေဖြင့် ဒေသခံ တောင်သူလယ်သမားများ လယ်ယာစိုက်ပျိုးရေးလုပ်ငန်းများကို အဆင်ပြေချောမွေ့စွာ လုပ်ကိုင်နိုင်ရန်အတွက် ၂၀၁၈-၂၀၁၉ ဘဏ္ဍာနှစ် ရှမ်းပြည်နယ်အစိုးရ၏ ခွင့်ပြုရန်ပုံငွေကျပ် ၆၇ ဒသမ ၆၂ သန်းဖြင့် ကုန်းမြင့်လယ်ယာမြေ ဧက ၆၀ ကို အိုက်လုံကျေးရွာအုပ်စု ဟာကြားမုဒိကျေးရွာ၌ ဖော်ဆောင်ပေးလျက်ရှိကြောင်း သိရသည်။ အဆိုပါ ကုန်းမြင့်လယ်ယာမြေ ဖော်ထုတ်ခြင်းကို ရှမ်းပြည်နယ်အစိုးရ၏ ခွင့်ပြုရန်ပုံငွေကျပ် ၆၇ ဒသမ ၆၂ သန်းဖြင့် နမ့်ယွန်းတောင်ပေါ်ကုမ္ပဏီက တာဝန်ယူဆောင်ရွက်နေပြီး လုပ်ငန်းဆောင်ရွက်မှု အခြေအနေများကို မြို့နယ်လယ်ယာမြေစီမံခန့်ခွဲမှုကော်မတီဥက္ကဋ္ဌ မြို့နယ်အုပ်ချုပ်ရေးမှူး ဦးသက်လွင်နှင့် ကော်မတီဝင်များက ဇွန် ၂၉ ရက်က ကွင်းဆင်းစစ်ဆေးခဲ့သည်။ အဆိုပါ ကုန်းမြင့်လယ်ယာ ဧက ၆၀ ကို ဖော်ထုတ်ပြီးပါက ဟာကြားမုဒိကျေးရွာမှ တောင်သူ ၃၇ ဦးအနေဖြင့် လယ်ယာလုပ်ငန်းများကို ပိုမိုအဆင်ပြေစွာ လုပ်ကိုင်သွားနိုင်မည်ဟု သိရသည်။

သန်းထွန်းအေး(ပြန်/ဆက်)

မြန်မာနိုင်ငံနှင့် ကွမ်ရှီးကျွမ့် ကိုယ်ပိုင်အုပ်ချုပ်ခွင့်ရဒေသတို့အကြား လယ်ယာကဏ္ဍဖွံ့ဖြိုးရေး၊ စိုက်ပျိုးမွေးမြူရေးဆိုင်ရာ သုတေသနလုပ်ငန်းများတွင် ပူးပေါင်းဆောင်ရွက်ရန် ဆွေးနွေးစဉ်။

မြန်မာ့စိုက်ပျိုးမွေးမြူရေးထုတ်ကုန်ဈေးကွက်သစ် ဖော်ဆောင်နိုင်ရေးဆွေးနွေး

နေပြည်တော် ဇွန် ၃၀

မြန်မာနိုင်ငံနှင့် ကွမ်ရှီးကျွမ့် ကိုယ်ပိုင်အုပ်ချုပ်ခွင့်ရဒေသတို့အကြား လယ်ယာကဏ္ဍ ဖွံ့ဖြိုးရေး၊ စိုက်ပျိုးမွေးမြူရေးဆိုင်ရာ သုတေသနလုပ်ငန်းများတွင် ပူးပေါင်းဆောင်ရွက်ရန်၊ ချစ်ကြည်ရင်းနှီးမှု ပိုမိုရရှိစေရန် ရည်ရွယ်၍ ကွမ်ရှီးကျွမ့် ကိုယ်ပိုင်အုပ်ချုပ်ခွင့်ရဒေသ ပြည်သူ့ကွန်ဂရက်အမြဲတမ်းကော်မတီ ဒုတိယဥက္ကဋ္ဌ Mr. Zhang Xiu Long နှင့်အဖွဲ့သည် ယမန်နေ့က နေပြည်တော်ရှိ စိုက်ပျိုးရေး၊ မွေးမြူရေးနှင့် ဆည်မြောင်းဝန်ကြီးဌာန ပြည်ထောင်စုဝန်ကြီးရုံး အစည်းအဝေးခန်းမ၌ ဒုတိယဝန်ကြီး ဦးလှကျော်နှင့် တာဝန်ရှိသူများအား လာရောက်တွေ့ဆုံသည်။

နှစ်ဖက်ဆွေးနွေးရာတွင် ကွမ်ရှီးကျွမ့် ကိုယ်ပိုင်အုပ်ချုပ်ခွင့်ရဒေသအနေဖြင့် ဒေသ၏ စားသုံးမှု လိုအပ်ချက်အရ ဈေးကွက်လိုအပ်ချက်ရှိနေမှု၊ နှစ်ဖက်ပညာရှင်များအကြား စိုက်ပျိုးမွေးမြူရေးဆိုင်ရာ နည်းပညာနှင့် သုတေသနလုပ်ငန်းများ ပူးပေါင်းဆောင်ရွက်ရန်၊ ကွမ်ရှီးကျွမ့်ဒေသတွင် လက်ရှိအောင်မြင်နေသည့် အစေ့ထုတ်ပြောင်းစိုက်ပျိုးမှုသည် မြန်မာနိုင်ငံ၌ ဖြစ်ထွန်းနိုင်မှု၊ ဓာတုပိုးသတ်ဆေးများ လျှော့ချပြီး သဘာဝနည်းဖြင့် အဖျက်ပိုးကာကွယ်နှိမ်နင်းမှု နည်းပညာဖလှယ်ရေး၊ မြန်မာ့စိန်တစ်လုံးသရက်၏ အရည်အသွေးသည် ကွမ်ရှီးကျွမ့်ဒေသ၌ ဈေးကွက်ဝင် ဈေးကောင်းရရှိနိုင်မှု၊ ကြံဝယ်ယူနိုင်ရေးအတွက် နှစ်ဖက်တာဝန်ရှိသူများနှင့် လုပ်ငန်းရှင်များအကြား ညှိနှိုင်းဆွေးနွေးရန် လိုအပ်ချက်၊ တရုတ်နိုင်ငံတွင် အောင်မြင်လျက်ရှိသည့် ဝက်မွေးမြူရေး နည်းစနစ်သစ် အသုံးပြုနိုင်ရေးဆိုင်ရာ ကိစ္စရပ်များနှင့် စပ်လျဉ်း၍ ဆွေးနွေးခဲ့ကြကြောင်း သိရသည်။

သတင်းစဉ်

ဘုတ်ပြင်း-အုန်းတောကမ်းကျေးလက်တံတား တံတားအထူးအဖွဲ့(၁၃)က တာဝန်ယူတည်ဆောက်

ရန်ကုန် ဇွန် ၃၀

တနင်္သာရီတိုင်းဒေသကြီး ကော့သောင်းခရိုင် ဘုတ်ပြင်းမြို့နယ် ဘုတ်ပြင်း-အုန်းတောကမ်းကားလမ်း ဘုတ်ပြင်းချောင်းပေါ်မှ အလျားပေ ၁၂၀၀ ရှိသော ဘုတ်ပြင်း-အုန်းတောကမ်း ကျေးလက်တံတားတစ်စင်းကို ဆောက်လုပ်ရေး ဝန်ကြီးဌာန ကျေးလက်လမ်းဖွံ့ဖြိုးရေးဦးစီးဌာန၏ တာဝန်ပေးမှု တနင်္သာရီတိုင်းဒေသကြီး ကျေးလက်လမ်းဦးစီးတို့၏ ကြီးကြပ်မှုဖြင့် တံတားဦးစီးဌာန တံတားအထူးအဖွဲ့(၁၃)က တာဝန်ယူ တည်ဆောက်လျက်ရှိသည်။

တံတားအရှည် ပေ ၁၂၀၀၊ တံတားအကျယ်ပေ ၃၀၊ ယာဉ်သွားလမ်းအကျယ် ၂၄ ပေ၊ လူသွားလမ်းအကျယ်တစ်ဖက်လျှင် ၃ ပေ၊ တံတားအမျိုးအစားမှာ ကွန်ကရစ်တံတားဖြစ်ပြီး တံတား၏ ခံနိုင်ဝန်မှာ ယာဉ်တစ်စီးချင်းတန် ၆၀ ဖြစ်သည်ဟု တံတားအထူးအဖွဲ့(၁၃)မှ တာဝန်ရှိ အင်ဂျင်နီယာတစ်ဦးက ပြောသည်။

အဆိုပါ ကျေးလက်တံတားကြီးပြီးသွားလျှင် ဘုတ်ပြင်းတစ်ဖက်ကမ်း အုတ်တောကမ်းကျေးရွာအုပ်စုမှ အုန်းတောကမ်းရွာ၊ ဝက်ခြံရွာ၊ ထောင်စုမဟတ်ရွာ၊ ချောင်းကတုံးရွာ၊ နီးပါးရွာ၊ ပါစပ်ကုန်းရွာ၊ လိပ်ဥချောင်းရွာ၊ ဆောင်ကဖီးရွာ၊ စတိန်ရွာစသည့် ကျေးရွာပေါင်းကိုးရွာမှ ကျေးလက်ပြည်သူများသည် မိမိတို့၏မြို့နယ်မှတစ်ဆင့် ထားဝယ်၊ မြိတ်၊ ဘုတ်ပြင်း၊ ကော့သောင်း ပြည်ထောင်စုလမ်းမကြီးပေါ် တက်၍ အနယ်နယ်အရပ်ရပ်သို့ သွားနိုင်ကြတော့မည်ဖြစ်သည်။

ခရမ်းစိုးမြင့်

ဘုတ်ပြင်း-အုန်းတောကမ်းကျေးလက်တံတား တည်ဆောက်နေမှုကို တွေ့ရစဉ်။

အထင်ကရပုဂ္ဂိုလ်များမွေးဖွားပေးရာ ဂုဏ်သတင်းကြီးခဲ့သည့် ရန်ကုန်တက္ကသိုလ်

ရန်ကုန်တက္ကသိုလ်ကို ၁၉၂၀ ပြည့်နှစ်တွင် စတင်တည်ထောင်ခဲ့ပြီး ၁၉၃၆၊ ၁၉၃၈ ခုနှစ် ကာလများတွင် ကိုနု၊ ကိုအောင်ဆန်း၊ ကိုကျော်ငြိမ်း၊ ကိုဗဟိန်း၊ ကိုဗဆွေ စသည့် ပညာတတ်ကျောင်းသားများ မြကျွန်းညိုညို ရန်ကုန်တက္ကသိုလ်မှ ပေါ်ထွက်ခဲ့ပြီး နိုင်ငံရေးပါတီများ၊ ပြည်သူ၊ တပ်မတော်တို့နှင့်လက်တွဲ၍ နိုင်ငံ့လွတ်လပ်ရေးကို ဆောင်ကြဉ်းရယူပေးခဲ့သည်။

မြန်မာနိုင်ငံ လွတ်လပ်ရေးရပြီးစ ၁၉၅၀ ကျော်နှစ်များတွင်မူ ရန်ကုန်တက္ကသိုလ်၏ ဂုဏ်သတင်းသည် အရှေ့တောင်အာရှနိုင်ငံများအကြားတွင်ပါ အထူးရေပန်းစားလာခဲ့ပြီး ဒေသတွင်းနိုင်ငံများမှ ကျောင်းသား ကျောင်းသူများသည် ၎င်းတို့၏ ဘဝရည်မှန်းချက်အတွက် ရန်ကုန်တက္ကသိုလ်သို့ တကူးတက လာရောက်ပညာရှာမှီးခဲ့ကြရသည်။

ထို့နောက် ၁၉၆၄ ခုနှစ်တွင် ဝိဇ္ဇာ/သိပ္ပံ တက္ကသိုလ်ဟု ပြောင်းလဲခေါ်ဝေါ်ခဲ့ပြီး ၁၉၈၁ ခုနှစ်မှ ယခုအချိန်ထိ ရန်ကုန်တက္ကသိုလ်ဟု အမည်တွင်ခဲ့သည်။

၂၀၁၃ ခုနှစ်မှာ ဘွဲ့ကြိုသင်တန်းတွေ ပြန်လည်လက်ခံ

ရန်ကုန်တက္ကသိုလ်ကြီး၏ သမိုင်းကြောင်းနှင့် လက်ခံသင်ကြားပို့ချလျက်ရှိသည့် ဘာသာရပ်များနှင့်စပ်လျဉ်း၍ ရန်ကုန်တက္ကသိုလ် ပါမောက္ခချုပ် ဒေါက်တာဖိုးကောင်းက "ရန်ကုန်တက္ကသိုလ်ကို ၁၉၂၀ ပြည့်နှစ်မှာ စတင်တည်ထောင်ခဲ့ပြီး ၂၀၂၀ ပြည့်နှစ်ဆိုရင် ရန်ကုန်တက္ကသိုလ် နှစ် ၁၀၀ ပြည့်ပါပြီ။ ဘွဲ့ကြိုသင်တန်းတွေကို ရန်ကုန်တက္ကသိုလ်စတင်တည်ထောင်စဉ်ကတည်းက ဖွင့်လှစ်ခဲ့ပါတယ်။ ၁၉၉၀ အလွန်လောက်မှာ အကြောင်းအမျိုးမျိုးကြောင့် ဘွဲ့ကြိုသင်တန်းတွေ ရပ်ဆိုင်းခဲ့ပါတယ်။ နောက် ၂၀၁၃ ခုနှစ်မှာ ဘွဲ့ကြိုသင်တန်းတွေကို စတင်ပြီး ပြန်လည်လက်ခံပါတယ်။ အခုဆိုရင် တက္ကသိုလ်ဝင်တန်း အောင်မြင်တဲ့သူတွေကို ၂၀၁၉-၂၀၂၀ ပညာသင်နှစ်အတွက် လက်ခံတော့မှာဖြစ်ပါတယ်။ ရန်ကုန်တက္ကသိုလ်မှာ ဘာသာရပ်ဌာနပေါင်း ၂၀ ရှိပါတယ်။ ဘာသာရပ် ရှစ်ခုက သိပ္ပံဘာသာရပ်ဖြစ်ပါတယ်။ ကျန်တဲ့ဘာသာရပ် ၁၂ ခုကတော့ ဝိဇ္ဇာ ဘာသာရပ်တွေဖြစ်ပါတယ်။ သို့သော်လည်း တချို့ဌာနတွေအနေနဲ့ တိုးချဲ့ပြီးသင်ကြားနေတဲ့ဘာသာရပ်တွေလည်းရှိပါတယ်။ တက္ကသိုလ်ဝင်တန်းအောင်မြင်သူတွေအတွက် ဘာသာရပ်ပေါင်း ၂၆ ခုကို လက်ခံသွားမှာဖြစ်ပါတယ်။ အမှတ်နဲ့ခွဲထားပြီး တက္ကသိုလ်ဝင်ခွင့်လမ်းညွှန်စာအုပ်မှာ ဖော်ပြထားပါတယ်။

"လူ့စွမ်းအား အရင်းအမြစ် အစီအစဉ်နဲ့ ဖွင့်တဲ့သင်တန်းတွေလည်းရှိပါတယ်။ ရန်ကုန်တက္ကသိုလ်မှာ လူ့စွမ်းအားအရင်းအမြစ် ဖွံ့ဖြိုးမှုအစီအစဉ်အရ နိုင်ငံတကာဆက်ဆံရေးပညာ ဒီပလိုမာသင်တန်း(DIR)၊ နိုင်ငံရေးသိပ္ပံ ဒီပလိုမာသင်တန်း (DPS)၊ အလုကုန်လုပ်ငန်းအတတ်ပညာသင်တန်း၊ Certificate in Food Technology၊ ဘွဲ့လွန် ကွန်ပျူတာဒီပလိုမာသင်တန်း (DCS)၊ ဘွဲ့လွန် ကွန်ပျူတာဒီပလိုမာသင်တန်း (PDCS)၊ ဘွဲ့လွန် ကွန်ပျူတာဒီပလိုမာသင်တန်း(PGDCA)၊ မြန်မာနိုင်ငံ သမိုင်းနှင့်ယဉ်ကျေးမှုဘွဲ့လွန်ဒီပလိုမာသင်တန်း (DMHC)၊ မျက်မှောက်ခေတ်မြန်မာ့ရေးရာ ဒီပလိုမာ (PGDCMS)၊ အရှေ့တိုင်းပညာဒီပလိုမာသင်တန်း (DOS)၊ စီးပွားရေးလုပ်ငန်း ဥပဒေဒီပလိုမာသင်တန်း (DBL)၊ အပြည်ပြည်ဆိုင်ရာ ဥပဒေဒီပလိုမာသင်တန်း(DIL)၊ ပင်လယ်ရေကြောင်း ဥပဒေဒီပလိုမာသင်တန်း(DML)၊ Diploma in Intellectual Property Law (DIPL)၊ Post Graduate Diploma in Environmental Studies၊ GIS၊ Diploma in Myanmar Language Proficiency for Foreigners (DMLPF)၊ စာပေဖန်တီးရေးသားမှုနှင့် တည်းဖြတ်မှုအတတ်ပညာဒီပလိုမာသင်တန်း (DCWE)၊ ကျောက်မျက်ခွဲခြားခြင်း ဒီပလိုမာသင်တန်း (DGI)၊ အသုံးချ ဒဿနပညာဒီပလိုမာ(PGDA Phil)၊ မဟာဘွဲ့တွေကိုလည်း ဖွင့်လှစ်သင်ကြားပေးလျက်ရှိရာမှာ Computer Science၊ စီးပွားရေးလုပ်ငန်း ဥပဒေပညာမဟာသင်တန်း (MBL)၊ Basic Myanmar Language သင်တန်းတွေကိုလည်း နိုင်ငံခြားသားတွေအတွက် ဖွင့်လှစ်ပို့ချပေးလျက်ရှိပါတယ်။ အင်္ဂလိပ်ဘာသာစကား အမျိုးသားဗဟိုဌာနနဲ့ ရန်ကုန်တက္ကသိုလ် အင်္ဂလိပ်စာဌာနတို့ ပူးပေါင်းပြီး Global English Course ကိုလည်း ဖွင့်လှစ်ပေးလျက်ရှိပါတယ်" ဟု ပြောသည်။

ရန်ကုန်တက္ကသိုလ် ဘွဲ့နှင်းသဘင်ခန်းမ။

ဒေါက်တာဖိုးကောင်း (ရန်ကုန်တက္ကသိုလ် ပါမောက္ခချုပ်)

အရှေ့တောင်အာရှ နိုင်ငံတွေကို စေလွှတ်

နိုင်ငံခြားပညာသင်စေလွှတ်မှုနှင့် အလုပ်အကိုင်အခွင့်အလမ်းရရှိမှုအခြေအနေများနှင့် စပ်လျဉ်း၍လည်း "ဘွဲ့ကြိုသင်တန်းတွေ အများဆုံးစေလွှတ်တာကတော့ EU (ဥရောပ သမဂ္ဂ) ထောက်ပံ့တဲ့ EU Share ဆိုတာရှိပါတယ်။ အဲဒီကျောင်းသားဖလှယ်ရေး အစီအစဉ်အရ ရန်ကုန်တက္ကသိုလ်က ကျောင်းသားတွေကို အရှေ့တောင်အာရှနိုင်ငံတွေကို စေလွှတ်တယ်။ ဥရောပနိုင်ငံတွေက တက္ကသိုလ်အချို့ကိုလည်း စေလွှတ်ပါတယ်။ အပြန်အလှန်အနေနဲ့ အရှေ့တောင်အာရှနိုင်ငံတက္ကသိုလ်တွေက ကျောင်းသား ကျောင်းသူတွေကိုလည်း ပြန်လည်လက်ခံတယ်။ ဘွဲ့လွန်သင်တန်းတွေက အများကြီး စေလွှတ်ပါတယ်။ အဓိကကတော့ အာဆီယံတက္ကသိုလ်ကွန်ရက်(AUN)အောက်မှာရှိတဲ့ AUN/SEED-Net တစ်ခုပါ။ ပါရဂူသင်တန်း၊ မဟာဘွဲ့သင်တန်းတွေ၊ ဘွဲ့လွန်သင်တန်းတွေကို ဂျပန်နိုင်ငံ၊ အရှေ့တောင်အာရှ နိုင်ငံတွေကို စေလွှတ်ပါတယ်။

"ရန်ကုန်တက္ကသိုလ်က တချို့ဘာသာရပ်တွေက အလုပ်အကိုင်အခွင့်အလမ်းရဖို့ တိုက်ရိုက်အထောက်အကူပြုပါတယ်။ တချို့ကတော့ တိုက်ရိုက်တော့ မဟုတ်ဘူး။

စာမျက်နှာ ၉ သို့

ရန်ကုန်တက္ကသိုလ်အတွင်းရှိ သစ်ပုတ်ပင်။

"ဘွဲ့ကြိုသင်တန်းတွေ အများဆုံးစေလွှတ်တာကတော့ EU (ဥရောပသမဂ္ဂ) ထောက်ပံ့တဲ့ EU Share ဆိုတာရှိပါတယ်။ အဲဒီကျောင်းသားဖလှယ်ရေး အစီအစဉ်အရ ရန်ကုန်တက္ကသိုလ်က ကျောင်းသားတွေကို အရှေ့တောင်အာရှနိုင်ငံတွေကို စေလွှတ်တယ်။ ဥရောပနိုင်ငံတွေက တက္ကသိုလ်အချို့ကိုလည်း စေလွှတ်ပါတယ်။ အပြန်အလှန်အနေနဲ့ အရှေ့တောင်အာရှနိုင်ငံ တက္ကသိုလ်တွေက ကျောင်းသား ကျောင်းသူတွေကိုလည်း ပြန်လည်လက်ခံတယ်။ ဘွဲ့လွန်သင်တန်းတွေက အများကြီး စေလွှတ်ပါတယ်"

စာမျက်နှာ ၈ မှ

သွယ်ဝိုက်အထောက်အကူပြုပါတယ်။ ဥပမာ တိုက်ရိုက်အထောက်အကူပြုတာဆိုရင် ဥပဒေဘာသာရပ်က မွေးထုတ်ပေးတဲ့ ဘွဲ့ရတွေက ဥပဒေနဲ့ပတ်သက်တဲ့ လုပ်ငန်းတွေကို လုပ်ကိုင်နိုင်ပါတယ်။ ထို့အတူ ကုန်ထုတ်ဓာတုဗေဒ၊ ကွန်ပျူတာသိပ္ပံဌာနတို့ဆိုရင် မွေးထုတ်ပေးလိုက်တဲ့ ဘွဲ့ရတွေဟာ ဓာတုဗေဒလုပ်ငန်းတွေ၊ IT နဲ့ပတ်သက်တဲ့၊ သတင်းအချက်အလက်၊ နည်းပညာနဲ့ပတ်သက်တဲ့ လုပ်ငန်းတွေမှာ ကျောင်းသားတွေအနေနဲ့ အလုပ်အကိုင် အခွင့်အလမ်းရရှိပါတယ်။ သွယ်ဝိုက်အထောက်အကူပြုတာကတော့ ရန်ကုန်တက္ကသိုလ်က မွေးထုတ်လိုက်တဲ့ ကျောင်းသားတွေက မြန်မာစာဆိုရင်လည်း မြန်မာစာနဲ့ နီးနွယ်နေတဲ့ အလုပ်အကိုင်တွေရပါတယ်။ အင်္ဂလိပ်စာဆိုရင်လည်း ပုဂ္ဂလိကကျောင်းတွေမှာ အင်္ဂလိပ်စာ ဆရာတွေဖြစ်ကြတယ်။ အသုံးချစိတ်ပညာဆိုလည်း အသုံးဝင်တဲ့ ဘာသာရပ်ပါ။ တိုက်ရိုက်တော့မဟုတ်ဘူး၊ သွယ်ဝိုက်ပြီးတော့ အကျိုးပြုနေတယ်၊ အလုပ်အကိုင် အခွင့်အလမ်းတွေရရှိနေပါတယ်။ နောက်တစ်ခုက ပညာရေးဝန်ကြီးဌာန ကိုယ်တိုင်က ထူးချွန်တဲ့ ကျောင်းသားတွေကို ပထမအဆင့်အနေနဲ့ အချိန်ပိုင်း သရုပ်ပြ၊ နည်းပြအနေနဲ့ ခန့်ပေးထားတာရှိတယ်” ဟု ပါမောက္ခချုပ်က ပြောသည်။

လူတွေ့နှုတ်ဖြေစာမေးပွဲ ရှိ

ရန်ကုန်တက္ကသိုလ်ဝင်ခွင့်နှင့် ပတ်သက်၍ ပါမောက္ခချုပ်က ဆက်လက်ပြောကြားရာတွင် “ဘာသာရပ် နှစ်ခုရှိပါတယ်။ ရိုးရိုးတန်းက ၄ နှစ်ပါ။ ဒုတိယနှစ်ပြီးရင် ရိုးရိုးတန်းနဲ့ ဂုဏ်ထူးတန်းကို ခွဲပါတယ်။ ရိုးရိုးတန်းကို တက်မယ့်သူတွေက နောက်ထပ် နှစ်နှစ် ဆက်တက်ရပါတယ်။ စုစုပေါင်း လေးနှစ်ပါ။ ဂုဏ်ထူးတန်းကိုတက်မယ့် လူတွေက နောက်ထပ် သုံးနှစ်ထပ်တက်ရတော့ စုစုပေါင်း ၅ နှစ်ကြာပါတယ်။ ရန်ကုန်မြို့နယ်နိမိတ် ပြင်ပ ကျောင်းသား ကျောင်းသူတိုင်းအတွက် အဆောင်စီစဉ်ပေးပါတယ်။ ရန်ကုန်တက္ကသိုလ်က လူတွေ့နှုတ်ဖြေ ဖြေရမယ့် တစ်ခုတည်းသော တက္ကသိုလ်ဖြစ်ပါတယ်။ ရန်ကုန်တက္ကသိုလ် ဦးစားပေးသီးသန့် လျှောက်ထားတဲ့သူတွေအတွက် လူတွေ့နှုတ်ဖြေစာမေးပွဲရှိပါတယ်။ တက္ကသိုလ်ဝင်တန်းမှာ ရခဲ့တဲ့အမှတ်တွေ သတ်မှတ်ထားတဲ့ အရည်အချင်းကိုက်ညီမယ်ဆိုရင် လူတွေ့နှုတ်ဖြေ ဖြေရမယ်။ လူတွေ့နှုတ်ဖြေဖြေပြီးတော့မှ ရန်ကုန်တက္ကသိုလ်က လက်ခံနိုင်တဲ့ ဦးရေအတွင်းမှာ လက်ခံသွားမှာဖြစ်ပါတယ်။

“ရန်ကုန်တက္ကသိုလ်က စုစုပေါင်း ၂၁၃၀ လက်ခံဖို့ရှိပါတယ်။ မေဂျာအားလုံးပေါင်းပါ။ တစ်ခုနဲ့တစ်ခုတော့မတူပါဘူး။ တချို့ဘာသာရပ်တွေကတော့ များများလက်ခံနိုင်တယ်။ သူတို့ရဲ့ဆရာ ဆရာမဦးရေ သင်ကြားနိုင်တဲ့အပေါ် မူတည်ပြီးတော့ များများလက်ခံနိုင်တာရှိတယ်။ တချို့ကလည်း နည်းနည်းလက်ခံတယ်။ ဘာသာရပ်တစ်ခုကို ပျမ်းမျှအနေနဲ့ ၈၀ လောက်လက်ခံပါတယ်။ ဝင်ခွင့်လမ်းညွှန်ကတော့ ထုတ်ပြီးသားပါ။ ဝင်ခွင့်လမ်းညွှန်ကို တက္ကသိုလ် ဝင်ခွင့်စိစစ်ရွေးချယ်ရေးအဖွဲ့က သက်ဆိုင်ရာ နိုင်ငံတစ်ဝန်းလုံးမှာရှိတဲ့ စင်တာတွေကို ထုတ်ပေးပြီးဖြစ်ပါတယ်။ တက္ကသိုလ်ဝင်ခွင့်နဲ့ ပတ်သက်တာရော၊ နောက်ရန်ကုန်တက္ကသိုလ်အကြောင်းရော www.uy.edu.mm မှာ ကြည့်လို့ရပါတယ်။ ရန်ကုန်တက္ကသိုလ်က မကြာခင် နှစ်၁၀၀ ပြည့် တော့မှာပါ။ ရန်ကုန်တက္ကသိုလ်ကို ရုပ်ပိုင်းဆိုင်ရာရော၊ ပညာရေးပိုင်းဆိုင်ရာရော အဆင့်မြှင့်တင်ဆောင်ရွက်နေပါတယ်။ ကျောင်းသား ကျောင်းသူဟောင်းတွေရော၊ မိဘဆရာတွေရော၊ ယခုလက်ရှိ ကျောင်းသား ကျောင်းသူတွေရော အားလုံးဝိုင်းဝန်း ဆောင်ရွက်ဖို့လိုပါတယ်။ ဝိုင်းဝန်းပူးပေါင်းဖို့ မေတ္တာရပ်ခံလိုပါတယ်။ ဝိုင်းဝန်းပူးပေါင်းတဲ့အခါ လူအား၊ ကာယအား၊ ဉာဏအား၊ ငွေအားအကုန်လုံးကို ပူးပေါင်းဆောင်ရွက်ဖို့ လိုပါတယ်” ဟု ဆိုသည်။

အားကစားသမားများစွာ မွေးထုတ်ပေး

ရန်ကုန်တက္ကသိုလ်သည် နိုင်ငံ့ခေါင်းဆောင်များ၊ အသိပညာရှင် အတတ်ပညာရှင်များသာမက ထင်ရှားကျော်ကြားလှသော အနုပညာရှင်များ၊ နိုင်ငံ့ဂုဏ်ဆောင် အားကစားသမားများစွာတို့ကိုလည်း မွေးထုတ်ပေးခဲ့သည်။

အားကစားအသင်းအဖွဲ့လည်း ရှိ

“ရန်ကုန်တက္ကသိုလ်ရဲ့အနုပညာအသင်းကတော့ အစဉ်အလာရှိတဲ့အသင်းပါ။ အနုပညာအသင်းမှာ ဆို၊ က၊ ရေး၊ တီး အကုန်ပါတယ်။ အနုပညာအသင်းအောက်မှာ ပန်းချီအသင်းရှိပါတယ်။ ဒါတွေကို ကျောင်းသားဟောင်းတွေက ပံ့ပိုးပါတယ်။ ရန်ကုန်တက္ကသိုလ်အတွက် အနုပညာရှင်တွေကလည်း ပံ့ပိုးပါတယ်။ ပန်းချီပညာရှင်တွေကလည်း လာရောက် သင်တန်းပို့ချတာရှိတယ်။ ပန်းချီဆိုရင် သင်တန်းဆင်းပန်းချီပြပွဲ လုပ်တယ်။ နောက်တစ်ခါ ဂျပန်၊ တရုတ်တက္ကသိုလ်က ပန်းချီပညာရှင်တွေနဲ့ပေါင်းပြီး ပြပွဲလုပ်ပါတယ်။ အလားတူ အားကစားနဲ့ပတ်သက်တဲ့ဌာနလည်းရှိပါတယ်။ အားကစားအသင်းအဖွဲ့လည်း ရှိပါတယ်။ သူတို့ကလည်း သက်ဆိုင်ရာ အားကစားအောင်မြင်တဲ့သူတွေနဲ့ ပူးပေါင်းပြီး ဆောင်ရွက်နေပါတယ်။

ထူးချွန်တဲ့သူတွေကို ပညာသင်ဆုပေး

“ရန်ကုန်တက္ကသိုလ်က နိုင်ငံခြားတက္ကသိုလ်တွေနဲ့လည်း ပူးပေါင်းဆောင်ရွက်နေပါတယ်။ ရန်ကုန်တက္ကသိုလ်ဟာ အင်တာနက်ပေါ်က Ranking အနေနဲ့ မြန်မာနိုင်ငံမှာ အကောင်းဆုံးဖြစ်ပါတယ်။ ရန်ကုန်တက္ကသိုလ်ဝင်လာတဲ့ ကျောင်းသား ကျောင်းသူတွေမှာ တက္ကသိုလ်ဝင်တန်း ထူးချွန်အောင်လာတဲ့ ကလေးတွေရှိတယ်။ ခုဆိုရင် ဆေးတက္ကသိုလ်၊ နည်းပညာတက္ကသိုလ် မီရဲ့သားနဲ့ မသွားဘဲ ဒီကိုလာတက်တာရှိပါတယ်။ အဲဒီလို လာတက်တဲ့သူတွေဘာသာရပ်တွေမှာ ထူးချွန်တဲ့သူတွေကို နိုင်ငံတော်ကလည်း ပညာသင်ဆုပေးပါတယ်။ ဝိဇ္ဇာထူးချွန်သူ၊ သိပ္ပံထူးချွန်သူ တစ်လကို တစ်သိန်းပေးပါတယ်။ အဲဒါလည်း ထူးခြားပါတယ်။ ဟိုအရင်ကလည်း ရှိပါတယ်။ သိပ္ပံချွန်ဆိုတာ ရှိပါတယ်။ အခုတော့ ဝိဇ္ဇာချွန်ရော၊ သိပ္ပံထူးချွန်ရော ဘာသာရပ်အကုန်လုံးနီးပါး ကျောင်းတက်နေတဲ့ တစ်လျှောက်လုံး ချီးမြှင့်သွားမှာ ဖြစ်ပါတယ်” ဟု ပါမောက္ခချုပ်က ပြောသည်။

ရန်ကုန်တက္ကသိုလ် ပထမနှစ် ဝင်ခွင့်လျှောက်ထားသူများသည် ၂၀၁၉ ခုနှစ်တွင် ကျင်းပခဲ့သည့် တက္ကသိုလ်ဝင်စာမေးပွဲကို အောင်မြင်ခဲ့သူဖြစ်ရမည်။ နိုင်ငံသားဖြစ်မှုနှင့် ပတ်သက်၍ ဝင်ခွင့်လျှောက်ထားချိန်တွင် တည်ဆဲနိုင်ငံသားဖြစ်မှု ဥပဒေနှင့်ကိုက်ညီသော နိုင်ငံသားဖြစ်ရမည်။ (မှတ်ပုံတင်မိတ္တူများ ပူးတွဲတင်ပြရန်)။ တက္ကသိုလ်မှ သတ်မှတ်ထားသော စည်းကမ်းများကို လိုက်နာနိုင်သူဖြစ်ရမည်။ ပြည်ထောင်စုသမ္မတမြန်မာနိုင်ငံတော်အတွင်း မည်သည့်ဒေသမှမဆို တန်းတူလျှောက်ထားနိုင်ပြီး လျှောက်ထားလိုသူများသည် ရန်ကုန်တက္ကသိုလ်သို့ တိုက်ရိုက်လျှောက်ထားရမည်ဖြစ်ကာ စုစုပေါင်း ကျောင်းသား ကျောင်းသူ ဦးရေ ၂၁၃၀ လက်ခံသွားမည်ဖြစ်သည်။

ရန်ကုန်တက္ကသိုလ်အတွင်းရှိ ဂျပ်စင်။

ရန်ကုန်တက္ကသိုလ် ဝင်ခွင့်လျှောက်ထားသူသည် တက္ကသိုလ်ဝင်ခွင့်လမ်းညွှန် စာအုပ်ပါ စာမျက်နှာ (၃၄)၊ အပိုဒ် (၁၆)တွင် ရေးသားဖော်ပြထားသော ရန်ကုန်တက္ကသိုလ်အတွက် လမ်းညွှန်ချက်ကို သေချာစွာ ဖတ်ရှုရန် လိုအပ်မည်ဖြစ်သည်။

ဆက်သွယ်မေးမြန်းနိုင်

ထို့ပြင်တက္ကသိုလ်ဝင်ခွင့်ကို အရည်အချင်းစစ် လူတွေ့နှုတ်ဖြေ စာမေးပွဲဖြင့် ရွေးချယ်ဆောင်ရွက်မည်ဖြစ်ပြီး ဘူမိဗေဒဘာသာရပ်သို့ လျှောက်ထားသူများသည် လူတွေ့နှုတ်ဖြေစာမေးပွဲအပြင် သတ်မှတ်ထားသော စည်းမျဉ်းနှင့်အညီ မိုင် ၂၀ လမ်းလျှောက် နိုင်ရမည်ဖြစ်သည်။ ဝေးလံခေါင်ဖျားဒေသများမှ လျှောက်ထားသော ကျောင်းသား ကျောင်းသူများအတွက် ခွဲတမ်းကို ဘာသာရပ်အသီးသီးတွင် လက်ခံမည့် ဦးရေ၏ ၂ ရာခိုင်နှုန်းထားရှိမည်ဖြစ်ကြောင်းလည်း သိရသည်။ ရန်ကုန်တက္ကသိုလ်၌ တက်ရောက်ခွင့်ရရှိသူ အမည်စာရင်းကို www.uy.edu.mm တွင်လည်းကောင်း၊ ရန်ကုန်တက္ကသိုလ် ကျောင်းသားရေးရာ ကြော်ငြာသင်ပုန်းတွင်လည်းကောင်း ထုတ်ပြန်ကြေညာပေးသွားမည်ဖြစ်ပြီး အသေးစိတ်သိရှိလိုပါက ရန်ကုန်တက္ကသိုလ်မော်ကွန်းထိန်း (သင်တန်း) ၀၁-၅၃၄၀၂၄၊ လက်ထောက် မော်ကွန်းထိန်း(ကျောင်းသားရေးရာ) ၀၁-၅၃၄၃၉၀ သို့ ရုံးချိန်အတွင်း ဆက်သွယ်မေးမြန်းနိုင်ကြောင်း သိရသည်။

ရန်ကုန်တက္ကသိုလ် ဝင်ခွင့်လျှောက်ထားသူများအနေဖြင့် အပိုဒ်(၁၆)ပါ အပိုဒ်ခွဲများနှင့် ကိုက်ညီသူများကိုသာ လက်ခံမည်ဖြစ်ပြီး အပိုဒ်ခွဲများနှင့်ကိုက်ညီမှုမရှိသည့် လျှောက်လွှာများကို လုံးဝ လက်ခံမည်မဟုတ်ကြောင်း သိရသည်။ ရန်ကုန်တက္ကသိုလ်သို့ လျှောက်ထားသူသည် ရန်ကုန်တက္ကသိုလ်ရှိ ဘာသာရပ် ၂၆ ခု အနက် သုံးခုကိုသာ ဦးစားပေး လျှောက်ထားခွင့်ရှိပြီး ဝင်ခွင့်လျှောက်လွှာပါ ဦးစားပေး(၁)တွင် ရန်ကုန်တက္ကသိုလ်ကို လျှောက်ထားသူများသည် မိမိလျှောက်ထားသော ဘာသာရပ်၏ သတ်မှတ်ချက်နှင့်ကိုက်ညီပါက ဝင်ခွင့်ပုံစံကို ရန်ကုန်တက္ကသိုလ်သို့ တိုက်ရိုက်လျှောက်ထားနိုင်ကာ လူတွေ့ဖြေဆိုရမည်ဖြစ်ကြောင်း၊ ဘာသာရပ်ဌာနအလိုက် လူတွေ့ဖြေဆိုရမည့်ရက်နှင့် အချိန်ကို အချိန်မီ ကြေညာပေးမည်ဖြစ်ကြောင်း၊ ဝင်ခွင့်ဖြေဆိုခွင့်ရှိသူ အမည်စာရင်းကို ဖုန်းဖြင့် အကြောင်းကြားခြင်း၊ ရန်ကုန်တက္ကသိုလ် website ဖြစ်သော www.uy.edu.mm တွင် ကြေညာခြင်းတို့ဖြင့် ထုတ်ပြန်ပေးမည်ဖြစ်ကြောင်း သိရသည်။

ရန်ကုန်တက္ကသိုလ်ဝင်ခွင့်လျှောက်ထားသူများ သတိပြုရမည့် အချက်များမှာ စာတိုက်မှတစ်ဆင့် ဝင်ခွင့်လျှောက်ထားသူများသည် အချိန်မီပေးပို့ပေးရန် လိုအပ်ကြောင်း၊ ဝင်ခွင့်ဖြေဆိုရန် အကြောင်းကြားပေးနိုင်ရေးအတွက် ဆက်သွယ်ရမည့် ဖုန်းနံပါတ်များ ဖြည့်စွက်ထားရန်လိုအပ်ကြောင်း၊ ဦးစားပေးတွင် ပါဝင်သူများအားလုံး လူတွေ့ဖြေဆိုရမည်ဖြစ်ပြီး လူတွေ့ဖြေဆိုရန် ရက်၊ အချိန် မသိ၍ ပျက်ကွက်သူများ နောက်ဆက်တွဲဖြေဆိုခွင့်မရှိကြောင်း၊ ရန်ကုန်တက္ကသိုလ်ထက် အမှတ်မြင့်သော တက္ကသိုလ်များမှ ရန်ကုန်တက္ကသိုလ်သို့ ပြောင်းရွှေ့ခွင့်မရှိကြောင်း၊ ရန်ကုန်တက္ကသိုလ်တွင် ဝင်ခွင့်ရရှိသော ဘာသာရပ်များအချင်းချင်း အမှတ်မီ၍ ပြောင်းရွှေ့လိုပါက ရန်ကုန်တက္ကသိုလ်ပညာရေးအဖွဲ့၏ ဆုံးဖြတ်ချက်အတိုင်းဖြစ်ကြောင်း၊ အခြား ဝိဇ္ဇာ/သိပ္ပံ တက္ကသိုလ်များမှ အမှတ်မီ၍ ပြောင်းရွှေ့ခွင့်လျှောက်ထားခြင်းအား ခွင့်မပြုကြောင်း သိရသည်။

“ရန်ကုန်တက္ကသိုလ် နှစ်(၁၀၀)ပြည့်တော့မယ်။ ရန်ကုန်တက္ကသိုလ်ကို ပညာရပ်ပိုင်းဆိုင်ရာရော၊ ရုပ်ပိုင်းဆိုင်ရာရော အဆင့်မြင့်ဖို့လုပ်တယ်။ ရန်ကုန်တက္ကသိုလ် သက်ဆိုင်တဲ့ ကျောင်းသား ကျောင်းသူဟောင်း၊ မျိုးဆက်သစ် ကျောင်းသား ကျောင်းသူတွေ၊ မိဘ ဆရာတွေအားလုံး ပူးပေါင်းဆောင်ရွက်ပြီး ရန်ကုန်တက္ကသိုလ် တိုးတက်ရာတိုးတက်ကြောင်း ကူညီပါလို့ မေတ္တာရပ်ခံပါတယ်။

“ရန်ကုန်တက္ကသိုလ်ရဲ့ ဂုဏ်သိက္ခာနဲ့အညီ ရှေ့ဆောင်ဂုဏ်ဆောင်တက္ကသိုလ် ဂုဏ်သိက္ခာနဲ့အညီ တက္ကသိုလ်ကျောင်းသားတွေ ဂုဏ်သိက္ခာထိန်းပါ။ ကိုယ့်ကိုယ်ကိုယ် ကောင်းအောင်ကြိုးစားပါ။ ဘာသာရပ်ကိုလည်း ဖွံ့ဖြိုးတိုးတက်အောင်၊ ကိုယ့်တက္ကသိုလ်ကိုလည်း တိုးတက်အောင် ကူညီဆောင်ရွက်ကြပါ”ဟုဆိုသည့် ရန်ကုန်တက္ကသိုလ် ပါမောက္ခချုပ် ဦးဖိုးကောင်း၏ အမှာစကားကလည်း အမိတက္ကသိုလ်၏ ဂုဏ်ရောင်ကို ဆက်လက်ထွန်းပြောင်စေမည့် နှိုးဆော်တိုက်တွန်း စကားဟုသာ ဆိုရပါမည်။

သတင်းဆောင်းပါး-ရီရီမြင့်၊ ဥမ္မာသန့်
ဓာတ်ပုံ-ရဲထွဋ်

ရန်ကုန်တက္ကသိုလ် ၂၀၁၉-၂၀၂၀ ပညာသင်နှစ်အတွက် ပထမနှစ်ဝင်ခွင့်သတ်မှတ်မှုပြင်ဆင်ချက်

စဉ်	ဘာသာရပ်	အရည်အချင်းသတ်မှတ်ချက်			သင်တန်းကာလ	အပ်နှင်းမည့်ဘွဲ့
		ဘာသာရပ်	အနိမ့်ဆုံးရမှတ်	အနိမ့်ဆုံး စုစုပေါင်းရမှတ်		
၁	မြန်မာ	မြန်မာစာ	၇၀	၄၁၀	၄ နှစ်	B.A.
၂	မြန်မာမှုပညာ	မြန်မာစာ	၆၀	၄၀၀	၄ နှစ်	B.A.
		အင်္ဂလိပ်စာ	၆၀			
၃	အင်္ဂလိပ်စာ	အင်္ဂလိပ်စာ	၇၀	၄၅၀	၄ နှစ်	B.A.
၄	ပထဝီဝင်			၃၆၀	၄ နှစ်	B.A.
၅	ပတ်ဝန်းကျင်ဆိုင်ရာလေ့လာမှုပညာ	အင်္ဂလိပ်စာ	၆၅	၄၀၀	၄ နှစ်	B.ES.
၆	သမိုင်း	အင်္ဂလိပ်စာ	၆၀	၃၆၀	၄ နှစ်	B.A.
	ပြင်ဆင်ချက်-တက္ကသိုလ်ဝင်ခွင့်လမ်းညွှန်စာအုပ်တွင် သမိုင်းအထူးပြုအတွက် အရည်အချင်းသတ်မှတ်ချက် ဘာသာရပ်တွင် သမိုင်း အစား အင်္ဂလိပ်စာ ဖြစ်ရမည်။					
၇	ဒဿနိကဗေဒ	အင်္ဂလိပ်စာ	၆၀	၃၆၀	၄ နှစ်	B.A.
၈	စိတ်ပညာ	အင်္ဂလိပ်စာ	၆၅	၄၀၀	၄ နှစ်	B.A.
၉	အရှေ့တိုင်းပညာ	အင်္ဂလိပ်စာ	၆၀	၃၆၀	၄ နှစ်	B.A.
၁၀	နိုင်ငံတကာဆက်ဆံရေးပညာ	အင်္ဂလိပ်စာ	၇၀	၄၇၀	၄ နှစ်	B.A.
၁၁	နိုင်ငံရေးသိပ္ပံ	အင်္ဂလိပ်စာ	၆၅	၄၂၀	၄ နှစ်	B.A.
၁၂	မနုဿဗေဒ	အင်္ဂလိပ်စာ	၆၀	၃၆၀	၄ နှစ်	B.A.
၁၃	ရှေးဟောင်းသုတေသနပညာ	အင်္ဂလိပ်စာ	၆၀	၃၈၀	၄ နှစ်	B.A.
၁၄	စာကြည့်တိုက်နှင့်သုတပညာ	အင်္ဂလိပ်စာ	၆၀	၃၆၀	၄ နှစ်	B.A.
၁၅	ဥပဒေပညာ	အင်္ဂလိပ်စာ	၆၅	၄၂၅	၅ နှစ်	LLB
၁၆	ဓာတုဗေဒ	ဓာတုဗေဒ	၈၀	၄၀၀	၄ နှစ်	B.Sc.
၁၇	ဇီဝဓာတုဗေဒ	ဓာတုဗေဒ	၈၀	၄၀၀	၄ နှစ်	B.Sc.
		ဇီဝဗေဒ	၇၀			
၁၈	ကုန်ထုတ်ဓာတုဗေဒ	ဓာတုဗေဒ	၈၀	၄၀၀	၄ နှစ်	B.Sc.
၁၉	ရူပဗေဒ	ရူပဗေဒ	၈၀	၄၀၀	၄ နှစ်	B.Sc.
၂၀	သင်္ချာ	သင်္ချာ	၈၀	၄၀၀	၄ နှစ်	B.Sc.
၂၁	သတ္တဗေဒ	ဇီဝဗေဒ	၇၅	၄၀၀	၄ နှစ်	B.Sc.
၂၂	ရုက္ခဗေဒ	ဇီဝဗေဒ	၇၅	၄၀၀	၄ နှစ်	B.Sc.
၂၃	အဏုဇီဝဗေဒ	ဇီဝဗေဒ	၇၅	၄၀၀	၄ နှစ်	B.Sc.
၂၄	ဘူမိဗေဒ	ရူပ/ဓာတု	၇၀	၄၀၀	၄ နှစ်	B.Sc.
၂၅	ကွန်ပျူတာသိပ္ပံ	သင်္ချာ	၈၀	၄၅၀	၄ နှစ်	B.Sc.
၂၆	ငါးလုပ်ငန်းဆိုင်ရာဘာသာရပ်	အင်္ဂလိပ်စာ	၆၀	၄၂၀	၄ နှစ်	B.Sc.
		ဇီဝဗေဒ	၇၅			

IBEC ဆရာတော် ဒေါက်တာအရှင်သောဘိတ ဆွီဒင်နိုင်ငံ၌ ကျင်းပသည့် ကမ္ဘာ့ငြိမ်းချမ်းရေး ညီလာခံတွင် ငြိမ်းချမ်းရေးမိန့်ခွန်းပြောကြား

မန္တလေး ဇွန် ၃၀

ဆွီဒင်နိုင်ငံ စတော့ဟုမ်းမြို့ မြို့တော်ခန်းမတွင် ဇွန် ၃၀ ရက်မှ ဇူလိုင် ၃ ရက်အထိ ကျင်းပသည့် Stockholm World Peace Conference - 2019 ကမ္ဘာ့ငြိမ်းချမ်းရေးဆု ပေးအပ်ပွဲနှင့် ငြိမ်းချမ်းရေး ညီလာခံအခမ်းအနားသို့ IBEC- အပြည်ပြည်ဆိုင်ရာ ဗုဒ္ဓဘာသာပညာရေးစင်တာ ကျောင်းတိုက်၏ ပဓာနနာယက ဆရာတော်၊ စတော့ဟုမ်းငြိမ်းချမ်းရေးဆုရှင်၊ IBEC ဆရာတော် ဒေါက်တာအရှင်သောဘိတသည် မြန်မာနိုင်ငံကိုယ်စားပြု အထူးဧည့်သည်တော်အဖြစ် တက်ရောက်ခဲ့ကြောင်း သိရသည်။

အဆိုပါအခမ်းအနားကို ဒေသစံတော်ချိန် နံနက် ၉ နာရီတွင် စတင်ကျင်းပခဲ့ပြီး ဆရာတော်က International Humanitarian Law ခေါင်းစဉ်ဖြင့် ငြိမ်းချမ်းရေးမိန့်ခွန်း မိန့်ကြားခဲ့ကြောင်း သိရသည်။(ယာပုံ)

ငြိမ်းချမ်းရေးမိန့်ခွန်း မိန့်ကြားရခြင်းနှင့်ပတ်သက်၍ ဆရာတော်က "ကမ္ဘာ့လူ့အဖွဲ့အစည်းကြီးထဲမှာ မြန်မာနိုင်ငံနဲ့ မြန်မာနိုင်ငံရဲ့ တန်ဖိုးထားရသော ဗုဒ္ဓဘာသာရဲ့ဓမ္မတရားတွေဟာ လူသားတိုင်းအတွက် ငြိမ်းချမ်းခြင်းကို ဆောင်ပါတယ်။ မြန်မာနိုင်ငံရဲ့ ကိုယ်စား၊ ဗုဒ္ဓဘာသာရဲ့ကိုယ်စား နိုင်ငံတကာရဲ့ အထင်အမြင်တွေ လွဲမှားနေရာကနေ ပြေပျောက်စေဖို့အတွက် ဗုဒ္ဓဘာသာ ရဟန်းတော်တစ်ပါးအနေဖြင့် နိုင်ငံတကာမှာ speaker အဖြစ်နဲ့ လိုက်လံပြီးတော့ မိန့်ကြားနေရခြင်းဖြစ်ပြီး ဗုဒ္ဓဘာသာရှုထောင့်ကနေပြီးတော့ နိုင်ငံတကာ လူ့အခွင့်အရေးနဲ့ဆိုင်တဲ့ ဥပဒေတွေကို ချဉ်းကပ်ပြီး မိန့်ကြားပေးခဲ့တာပါ"ဟု မိန့်ကြားသည်။

ဆရာတော်သည် ၂၀၁၈ခုနှစ် ဇွန် ၃၀ ရက်တွင် ပြုလုပ်ခဲ့သော ပထမအကြိမ် ကမ္ဘာ့ငြိမ်းချမ်းရေးညီလာခံတွင် စတော့ဟုမ်းကမ္ဘာ့ငြိမ်းချမ်းရေးဆုအား ဆက်ကပ်ခြင်းခံထားရကြောင်း သိရသည်။

အဆိုပါခရီးစဉ်တွင် ဆရာတော်၏ ကပ္ပိယများအဖြစ် လန်ဒန်မြန်မာသံရုံးမှ သံမှူးကြီး ဦးချစ်ဝင်းနှင့် နယ်သာလန်နိုင်ငံမှ ဦးအောင်သူတို့ လိုက်ပါကုသိုလ်ပြု ဆောင်ရွက်ခဲ့ကြကြောင်း IBEC သတင်းနှင့်ပြန်ကြားရေးဌာနမှ သိရသည်။

တင်မောင် (မန်းကိုယ်ပွား)

တပ်ကုန်းမြို့နယ်၌ တောင်သူများအား ပိုးမွှားကာကွယ်နှိမ်နင်းရေးပညာပေး၍ ဆေးဖျန်းပုံးများ ထောက်ပံ့

တပ်ကုန်း ဇွန် ၃၀

တပ်ကုန်းမြို့နယ် ကင်မွန်းတန်းအုပ်စုအတွင်း အစေ့ထုတ်ပြောင်းနှင့် ဖူးစားပြောင်းစိုက်ပျိုးသည့်ကျေးရွာ ခုနစ်ရွာရှိ တောင်သူများအား စိုက်ပျိုးရေးဦးစီးဌာနက ငမြှောင်တောင်ပိုးကျရောက်မှုမှ ကာကွယ်နှိမ်နင်းနိုင်ရန် နည်းပညာပေးဟောပြောပွဲနှင့် ဆေးဖျန်းပုံးများထောက်ပံ့ပေးအပ်ပွဲကို ယနေ့ နံနက်က အဆိုပါကျေးရွာ၌ ကျင်းပသည်။

အဆိုပါ ပေးအပ်ပွဲကို တပ်ကုန်းမြို့နယ် စိုက်ပျိုးရေးဦးစီးဌာနမှ ဒုတိယဦးစီးမှူးနှင့် ကွင်းတာဝန်ခံများက တောင်သူများ ငမြှောင်တောင်ပိုးကာကွယ် နှိမ်နင်းရေးအတွက် နည်းပညာပေးဆွေးနွေးပြီး အစေ့ထုတ်ပြောင်းစိုက်တောင်သူများအား ဆေးဖျန်းပုံးများ ထောက်ပံ့ပေးခဲ့ကြောင်း သိရသည်။ **မောင်ကျော်ကြီး**

အာရှဖွံ့ဖြိုးရေးဘဏ်၏ချေးငွေဖြင့် စိုက်ပျိုးစီးပွားရေးဆိုင်ရာ တန်ဖိုးကွင်းဆက်ကို ခုနစ်နှစ်စီမံကိန်းဖြင့် ဆောင်ရွက်မည်

မန္တလေး ဇွန် ၃၀

တိုင်းဒေသကြီးသုံးခုရှိ မြို့နယ် ၁၄ မြို့နယ်တို့တွင် အာရှဖွံ့ဖြိုးရေးဘဏ်၏ ချေးငွေ အမေရိကန်ဒေါ်လာ ၄၀ ဒသမ ၅ သန်းဖြင့် စိုက်ပျိုးရေးလုပ်ငန်းဆိုင်ရာ တန်ဖိုးကွင်းဆက်စီမံကိန်းကို ခုနစ်နှစ်စီမံကိန်းဖြင့် အကောင်အထည်ဖော်ဆောင်ရွက်သွားမည်ဖြစ်ကြောင်း စိုက်ပျိုးရေးဦးစီးဌာန ဒုတိယညွှန်ကြားရေးမှူးချုပ် စီမံကိန်းဒါရိုက်တာ ဦးအေးကိုကိုက ပြောကြားသည်။

အဆိုပါ စီမံကိန်းကို အကောင်အထည်ဖော်ဆောင်ရွက်နိုင်ရေးအတွက် အာရှဖွံ့ဖြိုးရေးဘဏ်၏ ချေးငွေ အမေရိကန်ဒေါ်လာ ၄၀ ဒသမ ၅ သန်းနှင့် Global Agriculture and Food Security Program (GAFSP) ထောက်ပံ့ငွေ အမေရိကန်ဒေါ်လာ ၂၇ သန်းဖြင့် တိုင်းဒေသကြီးသုံးခုရှိ မြို့နယ် ၁၄ မြို့နယ်တို့တွင်ရှိသော မျိုးစေ့ထုတ်ခြံ ၁၀ ခြံတွင် အကောင်အထည်ဖော် ဆောင်ရွက်သွားမည်ဖြစ်သည်။

ယင်းတို့မှာ မန္တလေးတိုင်းဒေသကြီး၊ စစ်ကိုင်းတိုင်းဒေသကြီးနှင့် မကွေးတိုင်းဒေသကြီးတို့တွင် တောင်သူများနှင့် စားသုံးသူပြည်သူများအတွက် ရာသီဥတုနှင့် လိုက်လျောညီထွေ ဖြစ်စေမည့် စိုက်ပျိုးစီးပွားရေးလုပ်ငန်းဆိုင်ရာ တန်ဖိုးကွင်းဆက် ခုနစ်နှစ်စီမံကိန်းကို အကောင်အထည်ဖော်ဆောင်ရွက်သွားမည် ဖြစ်သည်။

ဝိုင်းဝန်းပူးပေါင်း ဆောင်ရွက်ပေးဖို့လို

"အခု ဒီစီမံကိန်းကြီးဟာ အကြီးကြီးဖြစ်ပါတယ်။ ဌာနပေါင်းစုံတွေ၊ ပုဂ္ဂလိကကဏ္ဍတွေရော၊ စိုက်ပျိုးရေးတောင်သူတွေရော၊ ရောင်းဝယ်ဖောက်ကားသူတွေရော အားလုံး ဝိုင်းဝန်းပူးပေါင်း ဆောင်ရွက်ပေးဖို့ လိုပါတယ်။ အစိုးရကနေပြီးတော့ အာရှဖွံ့ဖြိုးရေးဘဏ် ချေးငွေယူပြီး ဆောင်ရွက်ပေးတာပါ။ ချေးငွေ ပြန်ဆပ်တဲ့ကာလကတော့ ၃၂ နှစ် ပြန်လည်ပေးဆပ်ရမှာပါ။ ခုလုပ်တဲ့ စီမံကိန်းရည်ရွယ်ချက်ကတော့ စိုက်ပျိုးစီးပွားရေး ကွင်းဆက်အောက်မှာရှိတဲ့ တိုင်းဒေသကြီးသုံးခုရဲ့မြို့နယ် ၁၄ မြို့နယ်မှာ စပါးသီးနှံ၊ ပဲမျိုးစုံသီးနှံနဲ့ ဆီထွက်သီးနှံတွေရဲ့ အရည်အသွေးမြင့်မားတဲ့ ထုတ်ကုန်တွေ တိုးတက်ထုတ်လုပ်နိုင်မှာ ဖြစ်ပါတယ်။ ပြည်သူတွေ၊ စိုက်ပျိုးရေး တောင်သူတွေ ဝင်ငွေတိုးပွားရရှိပြီးတော့ စားသုံးသူပြည်သူတွေအနေနဲ့ အစားအစာတွေ လုံခြုံစိတ်ချရဖို့ ဖြစ်ပါတယ်။ ဓာတ်ခွဲခန်းတွေကိုပါ အဆင့်မြှင့်တင်သွားဖို့ ရှိပါတယ်။ ဒါ့အပြင် သွင်းအားစုပစ္စည်းတွေ ဝယ်တာရောင်းတာတွေနဲ့ ပတ်သက်လို့ တောင်သူတွေဟာ ကတ်တွေကိုင်ဆောင်ပြီးတော့ လုပ်နိုင်ဖို့ ရည်ရွယ်ပါတယ်။ တောင်သူတွေအတွက် အကျိုးရှိမယ့် ခုနစ်နှစ်တာကာလ စီမံကိန်းကို နိုင်ငံတော်အစိုးရနဲ့ အာရှဖွံ့ဖြိုးရေးဘဏ်ရဲ့ ချေးငွေအထောက်အပံ့ အကူအညီယူပြီးတော့ လုပ်ဆောင်ပေးနေတာပါ"ဟု ၎င်းက ပြောကြားသည်။

အဆိုပါစီမံကိန်းကို ၂၀၁၈ ခုနှစ် အောက်တိုဘာလမှ ၂၀၂၅ ခုနှစ် စက်တင်ဘာလအထိ စုစုပေါင်း ခုနစ်နှစ် စီမံကိန်းကာလဖြင့် ဆောင်ရွက်မည်ဖြစ်ကြောင်း၊ မန္တလေးတိုင်းဒေသကြီးတွင် ပျော်ဘွယ်မြို့နယ်၊ မလှိုင်မြို့နယ်၊ စဉ့်ကိုင်မြို့နယ်နှင့် နွားထိုးကြီးမြို့နယ် စသည့် လေးမြို့နယ်ဖြစ်ပြီး မျိုးစေ့ထုတ်ခြံများအဖြစ် မန္တလေးဇဟိုခြံ၊ မလှိုင်ခြံ နှင့် ကြက်မောက်တောင်ခြံ စသည့်ခြံများနှင့် မြို့နယ်များရှိ စပါးသီးနှံ၊ ပဲမျိုးစုံသီးနှံ၊ ဆီထွက်သီးနှံတို့၏ အရည်အသွေးမြင့်မားပြီး ထုတ်ကုန်များ တိုးတက်ထုတ်လုပ်နိုင်ရေးအတွက် အကောင်အထည်ဖော်ဆောင်ရွက်သွားမည်ဖြစ်သည်။

တစ်ပြေးညီဆောင်ရွက်သွားမည်

ထို့အတူ စစ်ကိုင်းတိုင်းဒေသကြီးတွင် မုံရွာ၊ စလင်းကြီး၊ ယင်းမာပင်၊ ရွှေဘို၊ စစ်ကိုင်း စသည့်မြို့နယ်ငါးမြို့နယ်နှင့် ခြံများမှာ ဝက်တိုးခြံ ၁ ၊ ဝက်တိုးခြံ ၂ ၊ ငွေးကုန်း၊ ချီပါခြံ၊ ကန့်ပလူခြံနှင့် မြေမွန်ခြံတို့ဖြစ်ပြီး မကွေးတိုင်းဒေသကြီးတွင် မကွေး၊ ပွင့်ဖြူ၊ နတ်မောက်၊ အောင်လံနှင့် ပခုက္ကူ စသည့်မြို့နယ် ငါးမြို့နယ်နှင့် မျိုးစေ့ထုတ်ခြံမှာ ပွင့်ဖြူခြံတို့၌ အဆိုပါစီမံကိန်းကြီးကို ခုနစ်နှစ်ကာလဖြင့် တစ်ပြေးညီ အကောင်အထည်ဖော် ဆောင်ရွက်သွားမည်ဖြစ်ကြောင်း သိရသည်။

မင်းထက်အောင် (မန်းကိုယ်ပွား)

ပျဉ်းမနားမြို့နယ်ရှိ သက်ကြီးရွယ်အိုများအား ထောက်ပံ့

ပျဉ်းမနား ဇွန် ၃၀

နေပြည်တော် ပျဉ်းမနားမြို့နယ်အတွင်းရှိ အသက် ၈၅ နှစ်နှင့်အထက် အဘိုးအဘွားများအား နိုင်ငံတော်မှပေးအပ်သည့် သက်ကြီးထောက်ပံ့ကြေးများ ပေးအပ်ခြင်းကို ဇွန် ၂၇ ရက်တွင် ပြည်သူ့လွှတ်တော်ကိုယ်စားလှယ်က အဘိုးအဘွားများ လက်ဝယ်သို့ ပေးအပ်ခဲ့ကြောင်း သိရသည်။

ပျဉ်းမနားမြို့နယ် ပြည်သူ့လွှတ်တော်ကိုယ်စားလှယ် ဦးသန်းစိုးအောင်သည် မြို့နယ်အုပ်ချုပ်ရေးမှူး ဦးသိုက်ဝေဖြိုးနှင့် တာဝန်ရှိသူများနှင့်အတူ ပျဉ်းမနားမြို့နယ် ကူးတို့ဆိပ်အုပ်စု၊ တောင်သာအုပ်စု၊ ရွှေချီရပ်ကွက်အတွင်းရှိ အဘိုးအဘွားများကို နိုင်ငံတော်အစိုးရ၏ ထောက်ပံ့ကြေးငွေများ လက်ရောက်ပေးအပ်ခဲ့သည်။ ထို့အပြင် နန်းချိုရေအားလျှပ်စစ်စက်ရုံတွင် ငါးတဲစုကျေးရွာအတွက် လျှပ်စစ်မီးသွယ်တန်းမှု၊ စက်ရုံဧရိယာအတွင်း မူလတောင်သူများ၏ မြေများ ပြန်လည်စွန့်လွှတ် ပေးရန်ကိစ္စများကို တာဝန်ရှိသူများနှင့် ညှိနှိုင်းဆွေးနွေးခဲ့ကြောင်းနှင့် ကျောက်တစ်လုံး ကြိုးပြင်ကာကွယ်တောစီမံချက်အတွက် မူလတောင်သူမြေများမပါရှိရေးအတွက် ရွှေပြည်သာယာကျေးရွာတွင် သက်ဆိုင်ရာ တာဝန်ရှိသူများ၊ တောင်သူများနှင့် တွေ့ဆုံဆွေးနွေးခဲ့ကြောင်း သိရသည်။ **မင်းမင်းလတ်(မန်းတက္ကသိုလ်)**

မန္တလေးမြို့ အဆင့်မြင့်ဈေးချိုတော်တွင် စက်လှေကားအသစ် တပ်ဆင်

မန္တလေး ဇွန် ၃၀

မန္တလေးမြို့ ချမ်းအေးသာစံမြို့နယ်ရှိ အဆင့်မြင့်ဈေးချိုတော်တွင် ၁၉၉၄ ခုနှစ် ဈေးချိုတော် စတင်ဖွင့်လှစ်စဉ်ကတည်းက တပ်ဆင်ထားရှိသည့် စက်လှေကားများအား မန္တလေးမြို့တော်စည်ပင်သာယာရေးကော်မတီ၏ အစီအစဉ်ဖြင့် အသစ်တပ်ဆင်ရေးလုပ်ငန်းများကို ဆောင်ရွက်လျက်ရှိကြောင်း သိရသည်။ (ဝဲပုံ)

ဈေးချိုမှဈေးသူ ဈေးသားများနှင့် အနယ်နယ်အရပ်ရပ်မှ လာရောက်ဈေးဝယ်သူများ သွားလာရေး အဆင်ပြေလွယ်ကူစေရန်အတွက် ဈေးအကျိုးတော်ဆောင်အဖွဲ့မှ မန္တလေးမြို့တော်စည်ပင်သာယာရေးကော်မတီသို့ တင်ပြချက်အရ ယခုဘဏ္ဍာရေးနှစ်အတွင်း တပ်ဆင်ပေးရန် ပါဝင်ခဲ့ပြီး လုပ်ငန်းများကို နှစ်လအတွင်း အပြီးဆောင်ရွက်နိုင်ရန် လျာထားကြောင်း၊ ဓာတ်လှေကားတစ်စင်းကိုလည်း အသစ်တပ်ဆင်သွားမည်ဖြစ်ကြောင်း ဈေးအကျိုးတော်ဆောင်အဖွဲ့ထံမှ သိရသည်။

အဆင့်မြင့်ဈေးချိုတော်တွင် အထပ်လေးထပ်ရှိပြီး စက်လှေကားများ အသစ်လဲလှယ်တပ်ဆင်ကာ ပုံမှန်မောင်းနှင်နိုင်ပါက လာရောက်ဈေးဝယ်ယူသူများ လွယ်ကူစွာ သွားလာနိုင်မည်ဖြစ်၍ အရောင်းအဝယ် ပိုမိုကောင်းမွန်လာစေရေးအတွက် များစွာအထောက်အကူပြုနိုင်မည်ဖြစ်ကြောင်း သိရသည်။ **အောင်စံမောင်**

မိုးသက်လေပြင်းများ ကျရောက်မည်

နေပြည်တော် ဇွန် ၃၀- မြန်မာ့ပင်လယ်ပြင်မှာ မြန်မာ့ကမ်းရိုးတန်းတစ်လျှောက်နှင့် ကမ်းလွန်ပင်လယ်ပြင်တို့တွင် ရံဖန်ရံခါ မိုးသက်လေပြင်းများကျရောက်ပြီး လှိုင်းကြီးမည်။ မိုးသက်လေပြင်းကျစဉ် ရေပြင်၊ မြေပြင်လေသည် တစ်နာရီလျှင် မိုင် ၄၀ အထိ တိုက်ခတ်နိုင်သည်။ လှိုင်းအမြင့်မှာ မြန်မာ့ကမ်းရိုးတန်းတစ်လျှောက်နှင့် ကမ်းလွန်ပင်လယ်ပြင်တို့တွင် ကိုးပေမှ ၁၃ ပေခန့် ရှိနိုင်သည်။ **မိုး/ဇလ**

မြန်မာနိုင်ငံ အမျိုးသမီးအားကစားအဖွဲ့ချုပ်သို့ အလှူငွေပေးအပ်

ရန်ကုန် ဇွန် ၃၀

၂၀၁၉ ခုနှစ် မြန်မာနိုင်ငံ အမျိုးသမီးအားကစားအဖွဲ့ချုပ်၏ လှုပ်ရှားဆောင်ရွက်မှုများနှင့် အလှူငွေပေးအပ်ပွဲအခမ်းအနားကို ယနေ့နံနက် ၉ နာရီက ရန်ကုန်မြို့ပြည်လမ်းရှိ နိုဗိုတယ်ဟိုတယ်၌ ကျင်းပသည်။

မြန်မာနိုင်ငံ အမျိုးသမီးအားကစားအဖွဲ့ချုပ်သို့ အလှူရှင်တစ်ဦးက ပေးအပ်လှူဒါန်းရာ ရန်ကုန်တိုင်းဒေသကြီး ရခိုင်တိုင်းရင်းသားလူမျိုးရေးရာဝန်ကြီး ဦးဇော်အေးမောင် လက်ခံရယူစဉ်။

ရှင်းလင်းတင်ပြ

ရှေးဦးစွာ ရန်ကုန်တိုင်းဒေသကြီး လွှတ်တော်ဒုတိယဥက္ကဋ္ဌ ဦးလင်းနိုင်မြင့်က အမှာစကားပြောကြားပြီး မြန်မာနိုင်ငံ အမျိုးသမီးအားကစားအဖွဲ့ချုပ်ဥက္ကဋ္ဌ ဒေါ်ခင်လေးက နှုတ်ခွန်းဆက်စကားပြောကြားသည်။ ဆက်လက်၍ မြန်မာနိုင်ငံ အမျိုးသမီးအားကစားအဖွဲ့ချုပ်အတွင်းရေးမှူး ဒေါ်အေးအေးရွှေက အဖွဲ့ချုပ်၏ လုပ်ငန်းဆောင်ရွက်ချက်များကို ရှင်းလင်းတင်ပြသည်။

ထို့နောက် အလှူရှင်များက လှူဒါန်းငွေကျပ်သိန်း ၂၅၀ အား မြန်မာနိုင်ငံ အမျိုးသမီး အားကစားအဖွဲ့ချုပ်သို့ ပေးအပ်လှူဒါန်းကြရာ တိုင်းဒေသကြီး လွှတ်တော်ဒုတိယဥက္ကဋ္ဌ၊ ရန်ကုန်တိုင်းဒေသကြီး ရခိုင်တိုင်းရင်းသားလူမျိုးရေးရာဝန်ကြီး ဦးဇော်အေးမောင်၊ အဖွဲ့ချုပ်ဥက္ကဋ္ဌနှင့် တာဝန်ရှိသူများက လက်ခံရယူကြပြီး ဂုဏ်ပြုမှတ်တမ်းလွှာများ ပြန်လည်ပေးအပ်ကြသည်။

ကျန်းမာဖို့လိုလာပြီ

"ကျွန်မတို့ အမျိုးသမီးတွေက အလုပ်ပိုများကြပါတယ်။ အိမ်ထောင်တာဝန်တွေ၊ စီးပွားရေးတာဝန်တွေ၊ မိသားစုတာဝန်တွေ ထမ်းဆောင်ကြရတဲ့အခါတွေကျတော့ အားကစားကို ဘယ်လိုလှုပ်ရှားရမယ်ဆိုတာကို မေ့နေတတ်ကြပါတယ်။ ဘယ်အချိန်မှ သတိရကြလဲဆိုရင် အသက်ကြီးပြီး ဟိုနားနာ၊ ဒီနားနာတဲ့အချိန်တွေရောက်မှပဲ ကျွန်မတို့က အားကစားလေးလုပ်ရင် ကောင်းမယ်၊ ကျန်းမာဖို့လိုလာပြီဆိုတာကို သတိရလာတယ်။ အဲဒီအချိန်ကျမှ သတိရကြတာပါ။ အားကစားလှုပ်ရှားတယ်ဆိုတာကလည်း အိမ်တွင်းမှာရှိနေတဲ့ အမျိုးသမီးတွေ အဓိကလုံ့ဆော်ပြီးတော့ အိမ်မှာပဲဖြစ်ဖြစ်၊ ဘယ်နေရာမှာပဲဖြစ်ဖြစ် ကျန်းမာရေးအတွက်လုပ်ကိုင်နိုင်အောင်ဆိုပြီး လုပ်ဆောင်ကြတာဖြစ်ပါတယ်"ဟု အမျိုးသမီးအားကစားအဖွဲ့ချုပ်ဥက္ကဋ္ဌ ဒေါ်ခင်လေးက ပြောသည်။

ဘက်စုံဖွံ့ဖြိုးတိုးတက်ရေး

မြန်မာနိုင်ငံ အမျိုးသမီးအားကစားအဖွဲ့ချုပ်သည် အားကစားလုပ်ငန်းများအား အမျိုးသမီးထုလှုပ်ရှားမှုအသွင်ဖြင့် အကောင်အထည်ဖော် ဆောင်ရွက်ရန်၊ အမျိုးသမီးထု၏ ကာယ၊ ဉာဏ၊ စာရိတ္တ ဘက်စုံဖွံ့ဖြိုးတိုးတက်ရေးအတွက် ဆောင်ရွက်ရန်၊ အမျိုးသမီးထုကြီး ကျန်းမာကြံ့ခိုင်၊ ကျန်းမာသန်စွမ်း၍ နိုင်ငံကာကွယ်ရေးနှင့် ဖွံ့ဖြိုးတိုးတက်ရေးတို့ကို အထောက်အကူပြုစေရေးအတွက် အားကစားလှုပ်ရှားမှုကို ဆောင်ရွက်ရန်၊ အမျိုးသမီးအားကစားအဆင့်အတန်း တိုးတက်မြင့်မားစေရေးအတွက် ဆောင်ရွက်ရန် စသည့်ရည်ရွယ်ချက်များဖြင့် ဖွဲ့စည်းဆောင်ရွက်ခဲ့ခြင်းဖြစ်ကြောင်း သိရသည်။

သတင်းနှင့်ဓာတ်ပုံ-အာကာလင်း

ရန်ကုန်တိုင်းဒေသကြီးတွင် တစ်ရက်လျှင် လျှပ်စစ်မဂ္ဂါဝပ် ၁၅၀၀ ခန့်ဖြန့်ဖြူးပေးလျက်ရှိ

ရန်ကုန် ဇွန် ၃၀

လျှပ်စစ်ဓာတ်အားဖြန့်ဖြူးရာတွင် နွေရာသီ၌ ရန်ကုန်မြို့ရှိ မြို့နယ်တို့အား အုပ်စုလေးစုခွဲ၍ ၂ နာရီကြာ မီးပိတ်သောစနစ်ကို ဇွန် ၁၅ ရက်မှစတင်၍ ရပ်နားခဲ့ပြီး လျှပ်စစ်မီးအပြည့်အဝသုံးစွဲနိုင်ရန် တိုင်းဒေသကြီး လျှပ်စစ်ဓာတ်အားဖြန့်ဖြူးရေးကော်ပိုရေးရှင်းမှ ဆောင်ရွက်လျက်ရှိရာ ရန်ကုန်တိုင်းဒေသကြီးအတွင်း နေ့စဉ်လျှပ်စစ်ဓာတ်အားမဂ္ဂါဝပ် ၁၅၀၀ ခန့်ဖြန့်ဖြူးပေးလျက်ရှိကြောင်း သိရသည်။

ရသလောက် ဖြန့်ဖြူးပေး

"ရန်ကုန်တိုင်းဒေသကြီးမှာ တစ်နေ့ လျှပ်စစ် မဂ္ဂါဝပ် ၁၅၀၀ နီးပါး ဖြန့်ဖြူးပေးနေပါတယ်။ ထုတ်လုပ်ပြီးပို့လွှတ်တဲ့ လျှပ်စစ် ဓာတ်အားအတိုင်း အပြည့်အဝပြန်လည် ဖြန့်ဖြူးနေပါတယ်။ မီးပျက်တာကို မကြိုက်တဲ့အထဲမှာ လျှပ်စစ်မီးသုံးစွဲတဲ့သူလည်းမကြိုက်သလို လျှပ်စစ်ဓာတ်အားဖြန့်ဖြူးရေးလုပ်ငန်းကလည်း မကြိုက်ပါဘူး။ ဖြန့်ဖြူးရေးလုပ်ငန်းဟာ ထုတ်လုပ်တဲ့ပမာဏအတိုင်းပဲ ပေးဝေနိုင်ပါတယ်။ မဂ္ဂါဝပ် ၁၅၀၀ ထက်ပိုရရင် ရသလောက် ဖြန့်ဖြူးပေးနိုင်မှာပါ။ ရသလောက်ထိန်းပြီးဖြန့်ဖြူးပေးနေရတာကြောင့် အချို့နေရာတွေမှာ မီးပျက်နေတာရှိပါတယ်။ ထုတ်လုပ်သမျှ ဖြန့်ဖြူးပေးနေပါတယ်"ဟု ရန်ကုန်တိုင်းဒေသကြီး လျှပ်စစ်ဓာတ်အားဖြန့်ဖြူးရေးကော်ပိုရေးရှင်းမှ အထွေထွေမန်နေဂျာ ဦးတင်အောင်က ပြောသည်။

ဓာတ်အားပြတ်တောက်မှုမရှိစေရန် ကြိုးပမ်း

ထုတ်လုပ်ရရှိသော လျှပ်စစ်ဓာတ်အားနှင့်အညီ ရန်ကုန်တိုင်းဒေသကြီးသို့ ဖြန့်ဖြူးပေးလျက်ရှိပြီး မြို့နယ်များတွင် ဓာတ်အားပြတ်တောက်မှုမရှိစေရန် ကြိုးပမ်းလျက်ရှိရာ ရေအား လျှပ်စစ်၊ ဓာတ်ငွေ့ နေရောင်ခြည်စွမ်းအင်၊ ဘဏ္ဍာရေးရရှိမှုနှင့် အခြားကဏ္ဍတို့ဖြင့် လျှပ်စစ်ဓာတ်အားကို လည်ပတ်နိုင်သော်လည်း မြန်မာနိုင်ငံတွင် ရေအားလျှပ်စစ်ကိုသာ အဓိကအားပြုနေရသောကြောင့် နွေရာသီ၌ လျှပ်စစ်ဓာတ်အား ရရှိမှု အခက်အခဲဖြစ်ပေါ်ခဲ့၍ အုပ်စုခွဲကာ နှစ်နာရီကြာ ဓာတ်အားပြတ်တောက်မှုဖြင့် ဖြန့်ဖြူးခဲ့ရခြင်းဖြစ်ကြောင်း၊ လျှပ်စစ်ဓာတ်အားသုံးစွဲမှုများသော ရန်ကုန်မြို့တွင် အများပြည်သူ ပြည့်ဝစွာဓာတ်အား သုံးစွဲနိုင်စေရန် ပေးဝေလိုသော ဆန္ဒရှိပြီး ထုတ်လုပ်နိုင်သမျှဖြင့် မျှ၍သည်းခံစွာသုံးစွဲနေမှုကိုလည်း ကျေးဇူးတင်ပါကြောင်းနှင့် ဆက်လက်တိုးမြှင့်ထုတ်လုပ်၍ ပို့လွှတ်သမျှ ဖြန့်ဖြူးပေးသွားမည်ဖြစ်ကြောင်း ဖြည့်စွက်ပြောကြားသည်။

ရန်ကုန်မြို့တွင်လျှပ်စစ်ဓာတ်အားပြတ်တောက်သွားခြင်းသည် ဖြန့်ဖြူးသော လျှပ်စစ်နှင့် သုံးစွဲမှုမျှတခြင်းမရှိ၍ ပိတ်ပေးရသောကြောင့် မီးပျက်ခြင်း၊ လျှပ်စစ်လိုင်းနှင့် ခွဲရုံတို့တွင် ပြင်ဆင်နေရ၍မီးပျက်ခြင်း၊ မဖြစ်မနေလုပ်ဆောင်ရသော တည်ဆောက်ရေးလုပ်ငန်းတို့ကြောင့် လျှပ်စစ်ဓာတ်အားပိတ်ပေးရခြင်း၊ ပြုပြင်ထိန်းသိမ်းရေးလုပ်ငန်း လုပ်ဆောင်ရခြင်းတို့ကြောင့် ပိတ်ပေးရခြင်း စသည်တို့ကြောင့် လျှပ်စစ်မီးပြတ်တောက်ရခြင်းဖြစ်ပြီး နေ့စဉ်ထုတ်လုပ်သော လျှပ်စစ်ဓာတ်အားမှ ရရှိသော လျှပ်စစ်စွမ်းအားအတိုင်း တစ်ရက်လျှင် ၁၅၀၀ မဂ္ဂါဝပ်ဖြင့် ရန်ကုန်မြို့အား ဖြန့်ဖြူးပေးလျက်ရှိကြောင်း ရန်ကုန်တိုင်းဒေသကြီး လျှပ်စစ်ဓာတ်အားဖြန့်ဖြူးရေးကော်ပိုရေးရှင်းမှ သိရသည်။ **သန်းထိုက်၊ ဓာတ်ပုံ - သန်းစိုး**

လျှပ်စစ်ဓာတ်အား အများဆုံးအသုံးပြုသည့် လှိုင်သာယာစက်မှုဇုန်ကို တွေ့ရစဉ်။

မြောင်းမြမြို့နယ် မြစိမ်းရောင်တောင်တော် မြစိမ်းရောင်ကျောင်းတိုက်ဆရာတော် အဂ္ဂမဟာသဒ္ဓမ္မဇောတိကဓဇ ဘဒ္ဒန္တ ဣဿရိယ (သက်တော်ရှည်ဆရာတော်ကြီး)၏ သက်တော် ၉၆ နှစ်ပြည့် ဝိဇာတမွေးနေ့ အထိမ်းအမှတ်အဖြစ် ရန်ကုန်မြို့မှ အလှူရှင် ဦးသိန်းယဉ်မိသားစုက ကျေးလက်ဒေသများ၌ သာသနာတော် ပိုမိုထွန်းကားပြန့်ပွားရေးအတွက် ဒေသခံ ရဟန်းသာမဏေ၊ သီလရှင် အပါး ၃၈၀ တို့အား ဇွန် ၃၀ ရက်က သာသနာ့ဘောင်အတွင်း သွတ်သွင်းချီးမြှင့်ခြင်းမင်္ဂလာ ကျင်းပစဉ်။ တင်မောင်ဦး(အလုံ)

သတိပေးနှိုးဆော်ချက်

၂၀၁၉ ခုနှစ်၊ ဇူလိုင်လ ၁၉ ရက်နေ့တွင် ကျင်းပပြုလုပ်မည့် (၇၂)နှစ်မြောက် အာဇာနည်နေ့ အခမ်းအနားကို ဗဟန်းမြို့နယ်ရှိ အာဇာနည်ဗိမာန်တွင် ကျင်းပပြုလုပ်မည်ဖြစ်ရာ အခမ်းအနားကျင်းပမည့် နံနက် (၀၄း၀၀)အချိန်မှ အခမ်းအနားပြီးဆုံးသည်အထိ အနောက်ရွှေဂုံတိုင်လမ်းနှင့် လင့်လမ်းဆုံ၊ ဓမ္မစေတီလမ်းနှင့် အင်းလျားလမ်းဆုံ၊ ဓမ္မစေတီလမ်းနှင့် ဦးဝိစာရလမ်းဆုံ၊ အနောက်ရွှေဂုံတိုင်လမ်းနှင့် ဦးဝိစာရလမ်းဆုံတို့မှ လမ်းလွှဲစနစ်ဆောင်ရွက်မည်ဖြစ်ပြီး အာဇာနည်လမ်း၊ ရွှေတိဂုံဘုရားအရှေ့ဘက်မုခ်၊ ရွှေတိဂုံဘုရားအနောက်ဘက်မုခ်၊ ရွှေတိဂုံဘုရားတောင်ဘက်မုခ်၊ (အာဇာနည်လမ်းထိပ်)၊ ရွှေတိဂုံဘုရားမြောက်ဘက်မုခ်(သွေးဆေးကန်)လမ်းတို့ကို ခေတ္တပိတ်ထားမည်ဖြစ်ကြောင်း ကြိုတင်သတိပေးနှိုးဆော်အပ်ပါသည်။

ရန်ကုန်တိုင်းဒေသကြီး ယာဉ်စည်းကမ်းထိန်းသိမ်းရေးကြီးကြပ်မှုကော်မတီ

မြန်မာ-ဘင်္ဂလားဒေ့ရှ်နှစ်နိုင်ငံ နှစ်ဖက်ညှိနှိုင်း၍ ရေမိုင်လှည့်ကင်း ဆောင်ရွက်

နေပြည်တော် ဇွန် ၃၀

မောင်တောမြို့နယ် နယ်မြေ(၇)အမှတ်(၁)နယ်ခြားစောင့်ရဲတပ်ဖွဲ့ခွဲ မကျီးချောင်းချောင်းဝရဲကင်းစခန်းမှ ဒုတိယရဲမှူး နိုင်အောင်သူ ဦးစီးတပ်ဖွဲ့ဝင်များသည် ဇွန် ၂၉ ရက် နံနက်ပိုင်းက ရေယာဉ်တပ်ဖွဲ့စု(မောင်တော)မှ ငါးမန်းအမြန်သွားတိုက်ခိုက်ရေးရေယာဉ်အမှတ်(၀၀၆)ပါ နှစ်စင်း၊ ဘင်္ဂလားဒေ့ရှ်နိုင်ငံ အမှတ်(၂)နယ်ခြားစောင့်တပ် Shahparidip BOP ကင်းစခန်းမှ Subedar MD, Nure Alam ဦးစီးတပ်ဖွဲ့ဝင်များသည် စက်တပ်ရေယာဉ်နှစ်စင်း စုစုပေါင်း လေးစင်းတို့သည် နှစ်နိုင်ငံနယ်နိမိတ် နတ်မြစ်အလယ် မကျီးချောင်း ချောင်းဝထိပ် ရေမိုင်အမှတ်(၂)အနီးမှ ကညင်ချောင်း ချောင်းဝထိပ် ရေမိုင်အမှတ်(၅)အနီးအထိ နတ်မြစ်ကြောင်းအတိုင်း နှစ်နိုင်ငံနှစ်ဖက်ညှိနှိုင်း၍ ရေမိုင်ကင်းလှည့်ခဲ့ပြီး ရေယာဉ်အမှတ်(၀၀၆)ပေါ်၌ နှစ်ဖက်ကင်းလှည့်သည့်အဖွဲ့များ တွေ့ဆုံဆွေးနွေးခဲ့ကြောင်း သိရသည်။ **ရဲပြန်ကြား**

ဇန်နဝါရီလမှ ဇွန်လအထိ ထိုင်းနိုင်ငံမှ မြန်မာနိုင်ငံသို့ မြန်မာရွှေ့ပြောင်းအလုပ်သမား ၁၀၉၆ ဦး ပြန်လည်လွှဲပြောင်းပေးအပ်

တာချီလိတ် ဇွန် ၃၀

မြန်မာနိုင်ငံမှ ထိုင်းနိုင်ငံသို့ တရားမဝင် သွားရောက်အလုပ်လုပ်ကိုင်နေသည့် မြန်မာရွှေ့ပြောင်းအလုပ်သမားများကို ထိုင်းနိုင်ငံ တာဝန်ရှိသူများက မြန်မာနိုင်ငံဘက်သို့ လွှဲပြောင်းပေးအပ်လျက်ရှိရာ ဇန်နဝါရီလမှ ဇွန်လအထိ ထိုင်းနိုင်ငံမှ မြန်မာနိုင်ငံသို့ မြန်မာရွှေ့ပြောင်းအလုပ်သမား ၁၀၉၆ ဦး ပြန်လည်လွှဲပြောင်း ပေးအပ်ခဲ့ပြီးဖြစ်ကြောင်း သိရသည်။

မြန်မာရွှေ့ပြောင်းအလုပ်သမားများမှာ ထိုင်းနိုင်ငံတွင် နယ်စပ်ဖြတ်ကျော်ခွင့် သက်တမ်းလွန်ခြင်းနှင့် အထောက်အထားမဲ့နေထိုင်ခြင်းတို့ကြောင့် ထိုင်းနိုင်ငံမှ မြန်မာနိုင်ငံသို့ ပြန်လည်စေလွှတ်ခဲ့ခြင်းဖြစ်ပြီး မြန်မာနိုင်ငံတာဝန်ရှိသူများက လွှဲပြောင်းလက်ခံပြီးနောက်တွင် ၎င်းတို့၏ နေရပ်ဒေသများသို့ လုံခြုံချောမွေ့စွာ ပြန်နိုင်ရန်အတွက် မြို့နယ်အထွေထွေအုပ်ချုပ်ရေးဦးစီးဌာန၊ အလုပ်သမား၊ လူဝင်မှုကြီးကြပ်ရေးနှင့် ပြည်သူ့အင်အားဝန်ကြီးဌာန၊ လူကုန်ကူးမှုတိုက်ဖျက်ရေး ရဲတပ်ဖွဲ့၊ အလုပ်သမားညွှန်ကြားမှုဦးစီးဌာန၊ ထိုင်းနိုင်ငံ မယ်ဆိုင်မြို့ရောက် မြန်မာနိုင်ငံသားများ ကူညီစောင့်ရှောက်ရေးနှင့် စေ့စပ်ညှိနှိုင်းရေးကော်မတီဝင်တို့က ကူညီဆောင်ရွက်ပေးခဲ့ကြောင်း သိရသည်။

ယခုနှစ် ဇန်နဝါရီ ၁ ရက်မှ ဇွန် ၃၀ ရက်အထိ ထိုင်းနိုင်ငံမှ မြန်မာနိုင်ငံသို့ ပြန်လည်လွှဲပြောင်းပေးခဲ့သည့် တရားမဝင် မြန်မာရွှေ့ပြောင်းအလုပ်သမား အရေအတွက်မှာ အမျိုးသား ၆၉၉ ဦး၊ အမျိုးသမီး ၃၆၁ ဦးနှင့် ကလေး ၃၆ ဦး စုစုပေါင်း ၁၀၉၆ ဦး ရှိပြီဖြစ်ကြောင်း သိရသည်။ **စိုင်းအောင်ဇော်လင်း**

တိုင်းဒေသကြီးနှင့်ပြည်နယ် ပိုက်ကျော်ခြင်းပြိုင်ပွဲ အမျိုးသမီးလေးယောက်တွဲတွင် ရန်ကုန်တိုင်းဒေသကြီးအသင်းနှင့် အမျိုးသားလေးယောက်တွဲ၌ ရောဝတီတိုင်းဒေသကြီးအသင်းတို့ ပထမဆုရရှိ

နေပြည်တော် ဇွန် ၃၀

၂၀၁၉ ခုနှစ် တိုင်းဒေသကြီးနှင့်ပြည်နယ် ပိုက်ကျော်ခြင်းပြိုင်ပွဲကို ယနေ့နံနက် ၉ နာရီမှစတင်၍ ဝဏ္ဏသိဒ္ဓိအားကစားရုံ (A)၌ ကျင်းပရာ အမျိုးသမီးလေးယောက်တွဲအဖွဲ့လိုက်ပြိုင်ပွဲ တတိယလုပွဲအဖြစ် မွန်ပြည်နယ်အသင်းက စစ်ကိုင်းတိုင်းဒေသကြီးအသင်းကို ၂း၁ ဖြင့် လည်းကောင်း၊ ဗိုလ်လုပွဲအဖြစ် ရန်ကုန်တိုင်းဒေသကြီးအသင်းက ရောဝတီတိုင်းဒေသကြီးအသင်းကို ၂း၁ ဖြင့် လည်းကောင်း အနိုင်ရဗိုလ်စွဲသွားသည်။

ဆက်လက်၍ အမျိုးသားလေးယောက်တွဲအဖွဲ့လိုက် တတိယလုပွဲအဖြစ် ရန်ကုန်တိုင်းဒေသကြီးအသင်းက ပြည်ထောင်စုနယ်မြေ နေပြည်တော်အသင်းကို ၂း၁ ဖြင့် လည်းကောင်း၊ ဗိုလ်လုပွဲအဖြစ် ရောဝတီတိုင်းဒေသကြီးအသင်းက စစ်ကိုင်းတိုင်းဒေသကြီးအသင်းကို ၂း၁ ဖြင့်လည်းကောင်း အနိုင်ရဗိုလ်စွဲသွားသည်။

ထို့နောက် အမျိုးသား အမျိုးသမီး နှစ်ယောက်တွဲပြိုင်ပွဲများကို ဆက်လက်ယှဉ်ပြိုင်ကစားလျက်ရှိသည်။

အခမဲ့ကြည့်ရှုနိုင်

အဆိုပါ ၂၀၁၉ ခုနှစ် တိုင်းဒေသကြီးနှင့်ပြည်နယ် ပိုက်ကျော်ခြင်းပြိုင်ပွဲကို ဝဏ္ဏသိဒ္ဓိအားကစားရုံ A တွင် နေ့စဉ်နံနက် ၉ နာရီမှစ၍ အမျိုးသား အမျိုးသမီးနှစ်ယောက်တွဲ၊ သုံးယောက်တွဲ၊ လေးယောက်တွဲ အဖွဲ့လိုက်ပြိုင်ပွဲများ၊ အမျိုးသားသုံးယောက်တွဲ အသင်းလိုက်ပြိုင်ပွဲများကို ယှဉ်ပြိုင်ကစားကြမည်ဖြစ်သဖြင့် ပိုက်ကျော်ခြင်း အားကစားနည်းကို စိတ်ပါဝင်စားသော မိဘပြည်သူများအနေဖြင့် မည်သူမဆို အခမဲ့ လာရောက်ကြည့်ရှုနိုင်ကြောင်း သိရသည်။

သတင်းစဉ်

မြန်မာ ယူ-၁၅ အမျိုးသားအသင်းအတွက် နယ်သာလန်နိုင်ငံသားနည်းပြ ခန့်အပ်မည်

ရန်ကုန် ဇွန် ၃၀

မြန်မာနိုင်ငံ ဘောလုံးအဖွဲ့ချုပ်သည် မြန်မာ ယူ-၁၅ အမျိုးသားအသင်းအတွက် နိုင်ငံခြားသားနည်းပြသစ်တစ်ဦး ခန့်အပ်ရန် ဆောင်ရွက်ခဲ့ရာ နယ်သာလန်နိုင်ငံသားနည်းပြနှင့် သဘောတူညီမှုရရှိခဲ့ပြီဖြစ်သည်။

မြန်မာနိုင်ငံဘောလုံးအဖွဲ့ချုပ်သည် နယ်သာလန်နိုင်ငံသား အသက် ၂၈ နှစ်အရွယ်ရှိ ဟန်ဒရီကတ်မာရီနတ်စ်ကို ခန့်အပ်ရန် သဘောတူညီမှုရခဲ့ခြင်းဖြစ်ပြီး လာရောက်လျှောက်ထားသူ ၁၀၀ ကျော်အနက် အဆင့်ဆင့်ရွေးချယ်ခဲ့ခြင်းဖြစ်သည်။ မြန်မာ ယူ-၁၅ အသင်းကို မူလတာဝန်ပေးထားသည့် ဂျပန်နိုင်ငံသား တာကူမာ၏ စွမ်းဆောင်ရည်ကြောင့် နည်းပြအပြောင်းအလဲ ပြုလုပ်ခဲ့ခြင်းဖြစ်ပြီး နည်းပြသစ် ဟန်ဒရီကတ်မာရီနတ်စ်သည် လက်ရှိတွင် ဝူဟန် ယူ-၁၄ ဖိတ်ခေါ်ပြိုင်ပွဲယှဉ်ပြိုင်နေသည့် မြန်မာယူ-၁၄ အသင်းပွဲများကို လိုက်လံကြည့်ရှုလျက်ရှိသည်။

မြန်မာနိုင်ငံ ဘောလုံးအဖွဲ့ချုပ်သည် ဟန်ဒရီကတ်မာရီနတ်စ် ရောက်ရှိလာပါက စာချုပ်သက်တမ်းအတွက် ဆွေးနွေးမည်ဖြစ်ပြီး ကာလရှည် တာဝန်ပေးဖွယ်ရှိနေသည်။ ၎င်းကိုင်တွယ်မည့် မြန်မာ ယူ-၁၅ အသင်းသည် ဇူလိုင်နောက်ဆုံးပတ်တွင် စတင်မည့် အာဆီယံ ယူ-၁၅ ပြိုင်ပွဲ ယှဉ်ပြိုင်ရမည်ဖြစ်သောကြောင့် အသင်းအား အမြန်ဆုံးကိုင်တွယ်မည်ဖြစ်သည်။ မြန်မာ ယူ-၁၅ အသင်းသည် ယင်းပြိုင်ပွဲအပြီး စက်တင်ဘာတွင် အိမ်ရှင်အဖြစ် လက်ခံကျင်းပမည့် ၂၀၂၀ အာရှယူ-၁၆ ခြေစစ်ပွဲ ယှဉ်ပြိုင်ရမည်ဖြစ်သည်။ မြန်မာယူ-၁၅ အသင်းကို အကယ်ဒမီမှ ကစားသမားများဖြင့် ဖွဲ့စည်းထားပြီး လက်ရှိတွင် ပြည်တွင်းနည်းပြများက တာဝန်ယူလေ့ကျင့်ပေးလျက်ရှိသည်။

ရဲရင့်ရှိန်း

မြန်မာနိုင်ငံ အားကစားမီဒီယာအဖွဲ့ချုပ်မှ ကြီးမှူးကျင်းပသည့် အိုလံပစ်နေ့အထိမ်းအမှတ် ကာယဗလနှင့်ကာယကြံ့ခိုင်မှု မောင်မယ်ပြိုင်ပွဲနှင့် ကာယအလှမယ်ပြိုင်ပွဲကို ဇွန် ၃၀ ရက်က ရန်ကုန်မြို့အောင်ဆန်းအားကစားပြိုင်ဝင်း မိုးလုံလေလုံအားကစားခန်းမ၌ ကျင်းပခဲ့ရာ ကာယအလှမယ် အလွတ်တန်းပြိုင်ပွဲတွင် ပထမဆုရ မစံပယ်သည်းမောင်အား ရန်ကုန်အဝေးသင်တက္ကသိုလ်ပါမောက္ခ (ဌာနမှူး) ဒေါက်တာသဇင်လွင် ဆုချီးမြှင့်စဉ်။ ဗလစိုး

မြန်မာအမျိုးသမီးအသင်းနှင့် အား/ကာသိပ္ပံ (မော်လမြိုင်) အသင်း ခြေစမ်းပွဲတွင် သရေကျ

ရန်ကုန် ဇွန် ၃၀

၂၀၁၉ အာဆီယံအမျိုးသမီးပြိုင်ပွဲအတွက် ကြိုတင်ပြင်ဆင်သည့်အနေဖြင့် မော်လမြိုင်မြို့တွင် လေ့ကျင့်နေသည့် မြန်မာ့လက်ရွေးစင် အမျိုးသမီးအသင်းသည် ဒုတိယခြေစမ်းပွဲအဖြစ် ယနေ့ ညနေပိုင်းက မော်လမြိုင်မြို့ရှိ Southern အသင်း အိမ်ကွင်း၌ အား/ကာသိပ္ပံ (မော်လမြိုင်) အမျိုးသားအသင်းနှင့် ယှဉ်ပြိုင်ကစားရာ ဂိုးမရှိ သရေကျခဲ့သည်။

ယခုပွဲတွင် အား/ကာသိပ္ပံ အမျိုးသားအသင်းနှင့် ခြေစမ်းပွဲကစားသောကြောင့် နိုင်ပွဲမရသော်လည်း အကျိုးရှိသည့် ခြေစမ်းပွဲဖြစ်ခဲ့သည်။ မြန်မာအမျိုးသမီးအသင်းသည် ခင်မာလာထွန်း၊ ခင်သန်းဝေ၊ ဝင်းသိင်္ဂီထွန်း၊ ခင်မိုမိုထွန်း၊ ဝေဝေအောင်စသည့် အမာခံကစားသမားများကို ပွဲထွက်လူစာရင်းတွင် အသုံးပြုခဲ့ပြီး နောက်ပိုင်းမှ ကစားသမားများ လဲလှယ်ခဲ့ခြင်းဖြစ်သည်။

မြန်မာအမျိုးသမီးအသင်းသည် မော်လမြိုင်မြို့တွင် ခြေစမ်းပွဲနှစ်ပွဲကစားခဲ့ရာ တစ်ပွဲနိုင်၊ တစ်ပွဲ သရေကျခဲ့သည်။

မြန်မာအမျိုးသမီးအသင်းသည် ထားဝယ်မြို့တွင် ခြေစမ်းပွဲနှစ်ပွဲ ဆက်လက်ကစားမည်ဖြစ်ပြီး ဇူလိုင် ၂ ရက်တွင် ထားဝယ်လူငယ်အသင်း၊ ဇူလိုင် ၄ ရက်တွင် ထားဝယ်လက်ရွေးစင်အသင်းနှင့် ယှဉ်ပြိုင်ကစားမည်ဖြစ်သည်။

ရဲရင့်ရှိန်း

● *ကျောဖုံးမှ*

နှစ်ဂိုးပေးလိုက်ရ၍ အရေးနိမ့်ခဲ့ခြင်းဖြစ်သည်။

ရှမ်းယူနိုက်တက်အသင်းသည် ပွဲစကတည်းက တိုက်စစ်ဖွင့်ကစားခဲ့ပြီး ၂၅ မိနစ်တွင် မက်ဆီမင်က ထောင့်ကန်ဘောကို ပိတ်သွင်းကာ အဖွင့်ဂိုးသွင်းယူခဲ့သည်။ ဂိုးရပြီးနောက်ပိုင်းတွင် ရှမ်းယူနိုက်တက်အသင်း ကစားပုံပိုကောင်းလာပြီး ၃၅ မိနစ်တွင် နောက်ခံလူ ဝီလျံက ထောင့်ကန်ဘောကို ခေါင်းတိုက်ပြီး ဒုတိယဂိုးသွင်းယူခဲ့သည်။

စစ်ကိုင်းအသင်းသည် မိနစ် ၃၀ ကျော်အတွင်း နှစ်ဂိုးပေးလိုက်ရသောကြောင့် အောင်လှိုင်ဝင်းနှင့် ဖရိုင်းဒေးကို ထည့်ကာ တိုက်စစ်အားမြှင့်သော်လည်း အိမ်ကွင်း၌ နှစ်ဂိုးပြတ် ဦးဆောင်နိုင်ခဲ့သည့် ရှမ်းယူနိုက်တက်အသင်းက ပွဲကိုထိန်းချုပ်နိုင်ခဲ့သည်။ ဒုတိယပိုင်း မိနစ် ၈၀ တွင် ရှမ်းဘယ်တောင်ပံကစားသမား နန္ဒကျော်၏ ပြစ်ဒဏ်ဘောကန်ချက် ဘားထိထွက်ခဲ့သလို ၈၁ မိနစ်တွင် စစ်ကိုင်းတိုက်စစ်မှူး ဒိုနယ်၏ အနီးကပ်ပိတ်သွင်းမှုမှာလည်း လွဲချော်ခဲ့သည်။

ပုသိမ်ကွင်း၌ ကျင်းပသည့်ပွဲတွင် ရောဝတီအသင်းက ရတနာပုံအသင်းကို ငါးဂိုး-နှစ်ဂိုးဖြင့် အနိုင်ရခဲ့သည်။ မထင်မှတ်ဘဲ ဂိုးပြတ်သွားသည့်ပွဲဖြစ်ပြီး ရောဝတီအသင်းက အိမ်ကွင်းဂိုးပြတ်နိုင်ပွဲကြောင့် ဖိအားလျော့သွားသော်လည်း ရတနာပုံအသင်းမှာမူ ငါးပွဲဆက်နိုင်ပွဲပျောက်ဆုံးကာ ဖိအားပိုများသွားခဲ့သည်။ ရောဝတီအသင်းအတွက် ဂိုးများကို တိုက်စစ်မှူး မာတူနာက ၂၀၊ ၃၈၊ ၄၇ မိနစ်တွင် ဟက်ထရစ်သွင်းယူပြီး ကျန်အနိုင်ဂိုးများကို ၃၃ မိနစ်တွင် သီဟဇော်၊ ၇၈ မိနစ်တွင် အောင်ကောင်းမာန်တို့က သွင်းယူခဲ့သည်။ ရတနာပုံအတွက် ချေပဂိုးများကို ၂၅ မိနစ်တွင် သိန်းသန်းဝင်းနှင့် ၈၅ မိနစ်တွင် ပယ်နယ်တီမှတစ်ဆင့် ဝင်းနိုင်ထွန်းတို့က သွင်းယူခဲ့သည်။ သုဝဏ္ဏကွင်း၌ ကျင်းပသည့်ပွဲတွင် ဇွဲကပင်အသင်းနှင့် ဒဂုံအသင်းတို့ ဂိုးမရှိသရေကျခဲ့သည်။

ပွဲစဉ် (၁၄) အပြီးတွင် ရန်ကုန်အသင်းက ၂၇ မှတ်ဖြင့် ထိပ်ဆုံးမှ ဦးဆောင်နေပြီး ရှမ်းယူနိုက်တက်အသင်းက ၂၆ မှတ်၊ ဟံသာဝတီအသင်းက ၂၅ မှတ်၊ ရောဝတီအသင်းက ၂၄ မှတ်၊ စစ်ကိုင်းအသင်းက ၂၃ မှတ်၊ ရတနာပုံအသင်းက ၂၀ မှတ်၊ ရခိုင်အသင်းက ရမှတ် ၂၀၊ ဇွဲကပင်အသင်းက ၁၅ မှတ်၊ ဒဂုံအသင်းက ၁၃ မှတ်၊ Southern အသင်းက ၁၂ မှတ်၊ မကွေးအသင်းက ၁၁ မှတ်၊ Chinland အသင်းက ကိုးမှတ် ရထားသည်။

ညီမြတ်သော်တာ

✱ *ကျောဖုံးမှ*

အဆိုပါမြေပြိုကျမှုကြောင့် နေအိမ်အချို့ထိခိုက်ပျက်စီးမှုများကို နယ်မြေရဲကင်းမှ တပ်ဖွဲ့ဝင်များ၊ မီးသတ်တပ်ဖွဲ့ဝင်များနှင့် ကျေးရွာသူ ကျေးရွာသားများက ဝိုင်းဝန်းရှင်းလင်းခြင်းလုပ်ငန်းများကို ကူညီဆောင်ရွက်ပေးလျက်ရှိကြောင်း သိရသည်။

မြင့်ဦး(မြိတ်)

မိုးသည်းထန်စွာရွာ၍ မြေပြိုမှုကြောင့် တိမ်းစောင်းပျက်စီးသွားသည့် နေအိမ်ကို တွေ့ရစဉ်။

နိုင်ငံတကာဘောလုံးလောကသတင်းတိုများ

အမျိုးသမီးကမ္ဘာ့ဖလား ဆီမီးဖိုင်နယ် အင်္ဂလန်နှင့်အမေရိကန်၊ နယ်သာလန်နှင့် ဆွီဒင်

နာမည်ကြီး အိမ်ရှင်ပြင်သစ်၊ ဂျာမနီနှင့် အီတလီအသင်းတို့ ၂၀၁၉ အမျိုးသမီးကမ္ဘာ့ဖလားကို ကွာတားဖိုင်နယ်အဆင့်ဖြင့်သာ လက်ပြနှုတ်ဆက်ခဲ့ရပြီ ဖြစ်ပါတယ်။ ဆီမီးဖိုင်နယ်အဆင့်သို့ အင်္ဂလန်၊ အမေရိကန်၊ ဆွီဒင်နှင့် နယ်သာလန်အသင်းတို့ တက်ရောက်နိုင်ခဲ့ပြီး ဇူလိုင် ၃ ရက် နံနက် ၁ နာရီခွဲတွင်တော့ အင်္ဂလန်နှင့် အမေရိကန်အသင်း၊ ဇူလိုင် ၄ ရက် နံနက် ၁ နာရီခွဲတွင် နယ်သာလန်နှင့် ဆွီဒင်အသင်းတို့ အကြိတ်အနယ် ယှဉ်ပြိုင်ကစားကြတော့မည်ဖြစ်သည်။ မှတ်တမ်းများအရ အင်္ဂလန်နှင့် အမေရိကန်အသင်းတို့ နောက်ဆုံးသုံးကြိမ်ထိပ်တိုက်တွေ့ဆုံမှုတွင် တစ်ပွဲစီ အနိုင်ရထားပြီး သရေတစ်ပွဲကျထားသည်။ နယ်သာလန်နှင့် ဆွီဒင်အသင်းတို့ နောက်ဆုံး နှစ်ကြိမ်ထိပ်တိုက်တွေ့ဆုံမှုတွင် နယ်သာလန်အသင်းက နှစ်ကြိမ်စလုံး ဆွီဒင် အသင်းကို အနိုင်ရရှိထားသည်။

ဝမ်ဘစ်ဆာကာကို မန်ယူအသင်းခေါ်ယူ

မန်ယူအသင်းသည် ခရစ္စတဲလ်ပဲလေ့စ်အသင်းမှ အင်္ဂလန်ယူ-၂၁ ညာနောက်ခံကစားသမား အာရွန် ဝမ်ဘစ်ဆာကာကို ပေါင်သန်း ၅၀ ဖြင့် ခေါ်ယူလိုက်ပြီဖြစ်ကြောင်း ဘီဘီစီ သတင်းတစ်ရပ်တွင် ဖော်ပြထားသည်။ ပြီးခဲ့သည့် ရာသီတွင် ခရစ္စတဲလ်ပဲလေ့စ်အသင်းအတွက် ပရီမီယာလိဂ် ၃၅ ပွဲ ပါဝင်ကစားထားသော အဆိုပါ ညာနောက်ခံကစားသမားသည် မန်ယူအသင်းနှင့် ငါးနှစ်စာချုပ်ရန် သဘောတူညီခဲ့ခြင်းဖြစ်သည်။

ဇာဟာအတွက် ပေါင်သန်း ၁၀၀ အထိ ပေးချေရဖွယ်ရှိနေသည့် အာဆင်နယ်

အာဆင်နယ်အသင်းသည် အိုင်ဗရီကို့စ်တိုက်စစ်ကစားသမား ဝီဖရိုက် ဇာဟာ (၂၆နှစ်) ကို ယခုအပြောင်းအရွှေ့ကာလတွင် ခေါ်ယူမည်ဆိုပါက ပေါင်သန်း ၁၀၀ ပေးချေရဖွယ်ရှိကြောင်း ဒေးလီးမေးတွင် ဖော်ပြထားသည်။

မက်တားဂက်ကို ဗီလာထံသို့ ရောင်းချရန် သဘောတူညီလိုက်သည့် ဆောက်သမ်တန်

ဆောက်သမ်တန်အသင်းသည် အင်္ဂလန်ဘယ်နောက်ခံကစားသမား မက်တားဂက်ကို ပေါင် ၁၄ သန်းဖြင့် အက်စ်တွန်ဗီလာအသင်းထံသို့ ရောင်းချရန် သဘောတူညီလိုက်ပြီဖြစ်ကြောင်း တယ်လီဂရပ်၏ ဖော်ပြချက်အရ သိရသည်။ အဆိုပါ (၂၃ နှစ်) အရွယ် ကစားသမား၏ ပြောင်းရွှေ့ကြေးသည် အပိုဆုကြေးများပါ ထည့်ပေါင်းပါက ပေါင် ၁၇ သန်းအထိ ရောက်ရှိနိုင်ဖွယ်ရှိကြောင်းလည်း ဖော်ပြထားသည်။

အန်ဒွန်ဘီလီကို အပြီးသတ်ခေါ်ယူနိုင်မည်ဟု တော့တင်ဟမ် မျှော်လင့်နေ

တော့တင်ဟမ်အသင်းသည် လိုင်ယွန်အသင်းမှ အသက် (၂၂ နှစ်)အရွယ် ပြင်သစ်ကွင်းလယ်ကစားသမား အန်ဒွန်ဘီလီကို ပေါင်သန်း ၆၀ ဖြင့် အပြီးသတ်ခေါ်ယူနိုင်မည်ဟု မျှော်လင့်နေကြောင်း သတင်းများတွင် ဖော်ပြထားသည်။ **အောင်ဇော်**

မောင်တောမြို့နှင့် မူဆယ်မြို့နယ်တို့တွင် မူးယစ်ဆေးဝါးများ ဖမ်းဆီးရမိ

နေပြည်တော် ဇွန် ၃၀

တပ်မတော်မှ ဇွန် ၂၉ ရက် နံနက် ၄ နာရီခွဲက မောင်တောမြို့နယ် နတ်မြစ်အတွင်း နယ်မြေလုံခြုံရေးဆောင်ရွက်နေစဉ် လှေတစ်စင်းအားတွေ့ရှိ၍ စစ်ဆေးရန်ရပ်တန့်ခိုင်းစဉ် ထွက်ပြေးသွားသဖြင့် လိုက်လံဖမ်းဆီးရာ ဦးရှည်ကျချောင်း၀၏ တောင်ဘက်ရှိ ကမ်းစပ်၌ အဆိုပါလှေအားတွေ့ရှိပြီး ၎င်းလှေပေါ်တွင် ငွေကျပ်သိန်း ၂၃၄၄ တန်ဖိုးရှိ စိတ်ကြွရူးသွပ်ဆေးပြား ၁၁၇၂၀၀ သိမ်းဆည်းရမိခဲ့သည်။

အလားတူ ယင်းနေ့ မွန်းလွဲ ၁၂ နာရီခွဲတွင် မူးယစ်တပ်ဖွဲ့စု (၂၂) မူဆယ်မှ တပ်ဖွဲ့ဝင်များ ပါဝင်သောပူးပေါင်းအဖွဲ့သည် မူဆယ်မြို့နယ် တိန်းလုံကျေးရွာအုပ်စု ဝိန်းနားကျေးရွာနေ ဒေါ်နန်းခမ်းထွန်း၏နေအိမ်ကို ဝင်ရောက်ရှာဖွေရာ စိတ်ကြွရူးသွပ်ဆေးပြား ၄၈၇၅ ပြား သိမ်းဆည်းရမိသဖြင့် ၎င်းတို့ကို မူးယစ်ဆေးဝါးနှင့်စိတ်ကို ပြောင်းလဲစေသောဆေးဝါးများဆိုင်ရာ ဥပဒေအရ အရေးယူထားကြောင်း သိရသည်။

ကိုရဲ

သိမ်းဆည်းရမိသည့် စိတ်ကြွရူးသွပ်ဆေးပြားများအား တွေ့ရစဉ်။

ကျောက်ပန်းတောင်း၌ လက်ဖက်ရည်ဆိုင်အတွင်း ကားဝင်တိုက်သဖြင့် တစ်ဦးသေ၊ ခုနစ်ဦး ဒဏ်ရာရ

ကျောက်ပန်းတောင်း ဇွန် ၃၀

မန္တလေးတိုင်းဒေသကြီး ကျောက်ပန်းတောင်းမြို့ အောင်မင်္ဂလာရပ်ကွက် စိတ္တပါလဂူကျောင်းလမ်းခွဲထိပ် ကျောက်ပန်းတောင်း-မိတ္ထီလာကားလမ်းဘေးတွင် ယနေ့ညနေ ၄ နာရီ မိနစ် ၄၀ ခန့်က ၁၂ ဘီးယာဉ်တစ်စီး အရှိန်မထိန်းနိုင်ဘဲ လက်ဖက်ရည်ဆိုင်အတွင်းသို့ ဝင်ရောက်တိုက်မိသဖြင့် တစ်ဦးသေဆုံးပြီး၊ ခုနစ်ဦး ဒဏ်ရာများ ရရှိသွားကြောင်း သိရသည်။

ကျောက်ပန်းတောင်း- မိတ္ထီလာ ကားလမ်းမကြီးအတိုင်း ကျောက်ပန်းတောင်းဘက်မှ မိတ္ထီလာဘက်သို့ ယာဉ်မောင်း အောင်ပြည့်ဖြိုး(ခ)အောင်အောင် မောင်းနှင်ပြီး ဦးမာဒင် လိုက်ပါလာသော ယာဉ်အမှတ် 5B/---- ၁၂ဘီးယာဉ်သည် အရှိန်မထိန်းနိုင်ဘဲ ကျောက်ပန်းတောင်းမြို့ အောင်မင်္ဂလာရပ်ကွက် မိုင်တိုင်အမှတ် (၅၉/၃)အနီးရှိ လက်ဖက်ရည်ဆိုင်ကို ဝင်ရောက်တိုက်မိခဲ့သည်။

ယင်းဖြစ်စဉ်ကြောင့် လက်ဖက်ရည်ဆိုင်အတွင်းရှိ ဦးတင်မိုးမှာ အခင်းဖြစ်နေရာတွင်သေဆုံးသွားပြီး ယာဉ်မောင်း အောင်ပြည့်ဖြိုး(ခ)အောင်အောင်၊ ယာဉ်နောက်လိုက် ဦးမာဒင်၊ ယာဉ်ပေါ်ပါသူ မောင်ဖုန်းမြတ်မောင်သွင် (၂ နှစ်)တို့တွင် ဒဏ်ရာများ (မစိုးရိမ်ရ)ရရှိကာ လက်ဖက်ရည်ဆိုင်အတွင်းရှိ ဦးကျော်စွာဝင်း၊ ဦးလှသန်း၊ ဦးအောင်အောင်နှင့် ဦးကြည်ထွန်းတို့တွင် ဒဏ်ရာများ ရရှိခဲ့ကြသည်။ ၎င်းဒဏ်ရာရရှိသည့် လူနာခုနစ်ဦးအနက်မှ ဦးကျော်စွာဝင်းကို မန္တလေးဆေးရုံသို့ ပို့ဆောင်ထားကြောင်း သိရသည်။

အဆိုပါယာဉ်တိုက်မှုနှင့်ပတ်သက်၍ ယာဉ်မောင်း အောင်ပြည့်ဖြိုး(ခ) အောင်အောင်(၃၈နှစ်)ကို ဥပဒေအရ အရေးယူထားကြောင်း သိရသည်။

နေအောင်(ပြန်/ဆက်)

မြန်မာ့ရုပ်မြင်သံကြား

၁-၇-၂၀၁၉ (တနင်္လာနေ့)

နံနက်ပိုင်း

၆း၀၀ - မင်းကွန်းဆရာတော်ကြီး၏ ပရိတ်တရားတော်
၇း၄၀ - MRTV Travelogue
၈း၁၅ - "မြန်မာနိုင်ငံလုံးဆိုင်ရာ အမျိုးသမီးရေးရာကော်မတီ" (ဒုတိယပိုင်း)
၉း၁၅ - အဘိဓဇမဟာရဋ္ဌဂုရု ဘဒ္ဒန္တသြဘာသာဘိဝံသ နိုင်ငံတော် သံဃမဟာနာယကအဖွဲ့ ဒုတိယဥက္ကဋ္ဌ အတုလကာရီဆင်မင်းကျောင်း၊ ဒက္ခိဏာရာမဘုရားကြီးတိုက်၊ ချမ်းမြသာစည်မြို့နယ် မန္တလေးတိုင်းဒေသကြီးထံမှ နဝင်္ဂဥပေါသထ သီလခံယူဆောက်တည်ခြင်း
၉း၂၅ - BBC Click
၁၀း၃၀ - သဘာဝဘေးအန္တရာယ် ကြိုတင်ကာကွယ်ရေး နှိုးဆော်ချက်
၁၁း၃၅ - မြန်မာ့ရုပ်မြင်သံကြား လူငယ်အစီအစဉ်
၁၂း၃၅ - "ဓမ္မဘေရီအရှင်ဝိရိယ တောင်စွန်းဆရာတော် သာသနဓဇဓမ္မာစရိယ၊ ဒီဇဘာဏက (ပိဋကတ်တစ်ပုံဆောင်) နိကာယုဇ္ဇောတက (ဒီဃနိကာယအဂ္ဂဓမ္မာစရိယ) ဟောကြားတော်မူအပ်သော "ငြိမ်းချမ်းပါစေ"တရားတော်
၁၄း၁၅ - ပညာရေးစကားဝိုင်း "၂၀၁၉ ခုနှစ် တက္ကသိုလ်ဝင်ခွင့် ရွေးချယ်မည့်စနစ်နှင့် တက္ကသိုလ်ဝင်ခွင့် လျှောက်ထားခြင်းအကြောင်း သိကောင်းစရာ" (အပိုင်း-၄)

ညပိုင်း

၁၆း၃၀ - အဝေးသင်တက္ကသိုလ် ပညာရေးရုပ်မြင်သံကြား သင်ခန်းစာ တတိယနှစ် (မြန်မာစာအထူးပြု) (မြန်မာစာ)
၁၇း၅၅ - လျှပ်စစ်ဓာတ်အား သုံးစွဲမှုသတိပြု
၁၈း၃၀ - ဥပဒေရေးရာအဖြာဖြာ "အရေးပေါ်"
၁၈း၅၀ - "ရေနံချောင်းမြို့မှ ဗိုလ်ချုပ်အောင်ဆန်းအကြောင်း တစ်စေ့တစ်စောင်း"
၂၀း၀၀ - ပြည်တွင်းသတင်း နိုင်ငံတကာသတင်း မိုးလေဝသအခြေအနေ
- ငလျင်ဘေးဒဏ်ရင်ဆိုင် တုံ့ပြန်နိုင်ဖို့ကြိုတင် ပြင်ဆင်ကာကွယ်ကြပါစို့ (Cut-1) (ရပ်ကွက်)
၂၀း၃၅ - "မြန်မာနိုင်ငံလုံးဆိုင်ရာ အမျိုးသမီးရေးရာကော်မတီ" (တတိယပိုင်း)

နေပြည်တော်-မန္တလေးအမြန်လမ်း၌ ခရီးသည်တင်ယာဉ်နှင့် နွားလှည်းတိုက်မိကာ နှစ်ဦးသေဆုံး

နေပြည်တော် ဇွန် ၃၀

နေပြည်တော်-မန္တလေး အမြန်လမ်း မိုင်တိုင် ၂၇၂/၇ အနီးတွင် ယနေ့ နံနက် ၅ နာရီခွဲက ခရီးသည်တင်ယာဉ်နှင့် နွားလှည်းတိုက်မိကာ နှစ်ဦးသေဆုံးသွားကြောင်း အမြန်လမ်းမကြီးရဲတပ်ဖွဲ့မှူးရုံးမှ သိရသည်။

ရန်ကုန်-မန္တလေး အမြန်လမ်း နေပြည်တော်-မန္တလေးလမ်းပိုင်း မိုင်တိုင် ၂၇၂/၇ အနီး ယနေ့နံနက် စောစောက ယာဉ်မောင်း ဦးမြင့်ကျော် (၅၀နှစ်) မောင်းနှင်လာသည့် ယာဉ်အမှတ် MDY 5M/---- ခရီးသည်တင်ယာဉ်သည် အမျိုးသား ၃၅ ဦး၊ အမျိုးသမီးလေးဦး စုစုပေါင်းခရီးသည် ၃၉ ဦး တင်ဆောင်မောင်းနှင်လာစဉ် လမ်းကိုဖြတ်ကူးမောင်းနှင်လာသော အိုင်တိုကျေးရွာနေသူ ဦးတင်ထွန်း (၄၀နှစ်)၏ နွားလှည်းအား ဝင်ရောက်တိုက်မိခဲ့သည်။

အဆိုပါ ယာဉ်တိုက်မှုကြောင့် နွားလှည်းပေါ်ပါရှိသော ဦးတင်ထွန်းနှင့် ညီမတော်စပ်သူ ဒေါ်ညိုအေး (၃၇နှစ်)တို့မှာ အခင်းဖြစ်နေရာတွင်ပင် သေဆုံးသွားသဖြင့် အမြန်လမ်းမကြီးရဲတပ်ဖွဲ့ ပေပင်လေးစခန်းမှ တပ်ဖွဲ့ဝင်များနှင့် ပူးပေါင်းအဖွဲ့က ကူညီဆောင်ရွက်ပေးခဲ့ကြောင်း သိရသည်။ **မြန်မာ့အလင်း**

ပန်ဆိုင်း(ကြူကုတ်)မြို့၌ လူနေအိမ်နှစ်လုံး မီးလောင်

ပန်ဆိုင်း ဇွန် ၃၀

ရှမ်းပြည်နယ်မြောက်ပိုင်း ပန်ဆိုင်း (ကြူကုတ်)မြို့ အမှတ်(၃) ရပ်ကွက်တွင် ယနေ့မွန်းလွဲပိုင်းက လူနေအိမ်နှစ်လုံး မီးလောင်မှုဖြစ်ကြောင်း သိရသည်။

ဖြစ်စဉ်မှာ ယနေ့ မွန်းလွဲ ၁ နာရီ မိနစ် ၅၀ ခန့်က မန္တလေးမြို့နေ ဦးရန်မြင့်ချန်၏နေအိမ်ကို ငှားရမ်းနေထိုင်သည့် ပန်ဆိုင်းမြို့အမှတ်(၄)ရပ်ကွက် တရုတ်စာသင်ကျောင်းတွင် ပညာသင်ယူနေသည့် နမ့်တောင်းကျေးရွာနေသူ မကျော့ကြင်ကျောင်း (၁၆ နှစ်)နှင့် မောင်ကျော့ကြင်ပြည့် (၁၂နှစ်)တို့သည် နေအိမ်မီးဖိုအား မီးသုံးစွဲရာမှ မီးလောင်မှုဖြစ်ခဲ့ပြီး ဦးရန်မြင့်ချန်နေအိမ်မှတစ်ဆင့် ဦးကောင်းဝိန့်ခန့်နေအိမ်ကို မီးကူးစက်ခဲ့ကြောင်း သိရသည်။

အဆိုပါမီးလောင်ရာသို့ ပန်ဆိုင်း (ကြူကုတ်) နယ်မြေမီးသတ်စခန်းမှ လက်ထောက်ဦးစီး ဦးရဲထွန်းနီ၊ အရန်မီးသတ်တပ်ဖွဲ့ဝင်များ၊ မြို့အုပ်ချုပ်ရေးမှူး ဦးမင်းဇာနည်၊ မြို့စခန်းမှူး အောင်ကျော်မိုး၊ ရပ်ကွက်အုပ်ချုပ်ရေးမှူးများနှင့် ပြည်သူများက ဝိုင်းဝန်းငြိမ်းသတ်ရာ မွန်းလွဲ ၂နာရီမိနစ် ၂၀ တွင် မီးငြိမ်းသွားကြောင်း သိရသည်။

ဆလိုင်းဗန်ရိုးထန် (ပြန်/ဆက်)

ရွှေဘိုမြို့နယ်တွင် ရွှေထည်ပစ္စည်းများ လုယက်ခံရ

ရွှေဘို ဇွန် ၃၀

စစ်ကိုင်းတိုင်းဒေသကြီး ရွှေဘိုမြို့နယ် တဂဏန်းကျေးရွာ၌ ဇွန် ၂၉ ရက် ည ၁၀ နာရီခန့်တွင် လူတစ်ဦးက ငှက်ပျောပေါင်း ဝယ်ယူပြီး ဆိုင်ရှင်ဖြစ်သူကို ဓားဖြင့်ထောက်၍ ခြိမ်းခြောက်ကာ ရွှေလက်စွပ်နှင့် ရွှေဆွဲကြိုးကို လုယက်ယူဆောင်သွားကြောင်း ရွှေဘိုမြို့ရဲစခန်းမှူး ဒုရဲမှူး သိန်းဆန်းဦးထံမှ သိရသည်။

ရွှေဘိုမြို့နယ် တဂဏန်းကျေးရွာတွင် ဇွန် ၂၉ ရက် ည ၁၀ နာရီက ဒေါ်ချစ်ဝိုင်း (၅၇ နှစ်)ထံသို့ အသက်သုံးဆယ်ကျော် အမျိုးသားတစ်ဦး ရောက်ရှိလာကာ ငှက်ပျောပေါင်းလာဝယ်သဖြင့် ငှက်ပျောပေါင်းအား ဓားနှင့်လှီးကာ ပါဆယ်ထုပ်နေစဉ် အဆိုပါဓားကိုယူပြီး ဒေါ်ချစ်ဝိုင်း၏ လည်ပင်းကိုထောက်၍ ခြိမ်းခြောက်၍ ဆွဲပြားပါ ရွှေဆွဲကြိုးတစ်ကုံး (အလေးချိန် သုံးကျပ်ခွဲသား)နှင့် ရွှေလက်စွပ် မောင်းကွင်းတစ်ကွင်း (အလေးချိန် တစ်မတ်သားခန့်)ရှိ ရွှေထည်ပစ္စည်းများအား လုယက်ယူဆောင်သွားခဲ့သဖြင့် ပြစ်မှုကျူးလွန်သူအား စုံစမ်းဖော်ထုတ်ပေးရန် ရွှေဘိုမြို့မရဲစခန်းသို့ တိုင်တန်းသဖြင့် အမှုဖွင့်စုံစမ်းနေကြောင်း သိရသည်။

မိုးသောက်(ရွှေဘို)

ဖားကန့်မြို့နယ်အတွင်း မူးယစ်ဆေးဝါးရောင်းချနေသည့် ယာယီတဲများကို ဖျက်ဆီး

ဖားကန့် ဇွန် ၃၀

ကချင်ပြည်နယ် ဖားကန့်မြို့နယ် နန့်မော်ကျေးရွာအနီး၌ မူးယစ်ဆေးဝါး ရောင်းချဖြန့်ဖြူးနေသည့် ယာယီတဲများကို ဇွန် ၂၉ ရက်က သွားရောက်ဖျက်ဆီးရှင်းလင်းခဲ့ကြောင်း ဖားကန့်မြို့နယ် ရဲတပ်ဖွဲ့မှူး ရဲမှူး သန်းဝင်းအောင်ထံမှ သိရသည်။ **(ယာပုံ)**

မူးယစ်တပ်ဖွဲ့စု(၃)မှ ရဲတပ်ဖွဲ့ဝင်များ၊ နယ်မြေခံတပ်မှ တပ်မတော်သားများ၊ ကျေးရွာအုပ်ချုပ်ရေး အဖွဲ့ဝင်များနှင့် ဒေသခံပြည်သူများ ပူးပေါင်းအဖွဲ့သည် ဖားကန့်မြို့နယ် ဆိပ်မူကျေးရွာအုပ်စု နန့်မော်ကျေးရွာအနီးရှိ စွန့်ပစ်မြေစာပုံတွင် ရွက်ဖျင်တဲများထိုးပြီး မူးယစ်ဆေးဝါး ဖြန့်ဖြူးရောင်းချနေကြောင်း သတင်းအရ သွားရောက်ရှင်းလင်းရာ မူးယစ်ဆေးဝါးရှာဖွေတွေ့ရှိခြင်း မရှိသော်လည်း အဆိုပါတဲများအတွင်း မူးယစ်ဆေးဝါးများ ရောင်းချခြင်းမပြုလုပ်နိုင်ရန် ယာယီမိုးကာရွက်ဖျင်တဲခုနစ်လုံးအား ဖျက်ဆီးခဲ့ကြောင်း သိရသည်။ **ဝင်းနိုင်(ကချင်မြေ)**

မင်းလှနှင့် တောင်ကြီးမြို့တို့၌ မှိုအဆိပ်သင့်မှုဖြစ်ကာ တစ်ဦး သေဆုံး

နေပြည်တော် ဇွန် ၃၀- မကွေးတိုင်းဒေသကြီး မင်းလှမြို့နယ် ဇိုင်ပြားကျေးရွာ၌ ဇွန် ၂၉ ရက် နံနက် ၉ နာရီခွဲက ဦးရွှေထုံ (၃၁နှစ်)နှင့် ဦးမောင်ချောင် (၆၀နှစ်)ပါ ရှစ်ဦးတို့သည် ဇိုင်ပြားကျေးရွာအနီး တောထဲ၌ တောမှို(ပေါင်းဒေါင်းမှို)များ တွေ့ရှိ၍ နေအိမ်၌ ချက်ပြုတ်စားသောက်ကြပြီးနောက် ဦးရွှေထုံမှာ မှိုအဆိပ်သင့်ကာ မူးဝေအော့အန်သဖြင့် ပဒါန်းမြို့ပြည်သူ့ဆေးရုံသို့ ပို့ဆောင်ကုသစဉ်သေဆုံးသွားသည်။ ဦးမောင်ချောင်ပါ ရှစ်ဦးမှာ မစိုးရိမ်ရသဖြင့် လက်ပံခုံကျေးရွာ ကျန်းမာရေးဦးစီးအဖွဲ့က ကျန်းမာရေးစောင့်ရှောက်မှုပေးသဖြင့် ပြန်လည်ကောင်းမွန်ခဲ့ကြောင်း သိရသည်။

အလားတူ ယင်းနေ့ မွန်းတည့် ၁၂ နာရီက ရှမ်းပြည်နယ် တောင်ကြီးမြို့ ကျောင်းကြီးစုရပ်ကွက်ရှိ အင်္ဂလိပ်စာသင်တန်းကျောင်း ဘော်ဒါဆောင်နေ အင်းစိန်မြို့နယ် (၂)ရပ်ကွက်နေ ထူးမြတ်တင်(၂၂နှစ်)ပါ ရှစ်ဦးတို့သည် ဘော်ဒါဆောင်၏ အနောက်ဘက်၌တွေ့ရှိသည့် မှိုများအား မီးကင်စားသုံးခဲ့ရာမှ မူးဝေအော့အန်သဖြင့် တောင်ကြီးမြို့ စဝ်စံထွန်းဆေးရုံ၌ တက်ရောက်ကုသမှုခံယူလျက်ရှိကြောင်း သိရသည်။

ရဲပြန်ကြား

အမေရိကန်သမ္မတထရမ့် မြောက်ကိုရီးယားမြေပေါ်တွင် ပထမဦးဆုံးအကြိမ် ခြေချ

ပြုံယမ်း ဇွန် ၃၀
ကိုရီးယားကျွန်းဆွယ်ကို ပိုင်းခြားထားသည့် စစ်မဲ့ဇုန်တွင် အမေရိကန်သမ္မတ ဒေါ်နယ်ထရမ့်နှင့် မြောက်ကိုရီးယား ခေါင်းဆောင် ကင်ဂျုံအန်းတို့ တွေ့ဆုံခဲ့ကြပြီး အမေရိကန်သမ္မတ တစ်ဦးအဖြစ် မြောက်ကိုရီးယားမြေပေါ်သို့ ပထမဦးဆုံးအကြိမ်အဖြစ် တနင်္ဂနွေနေ့က ရောက်ရှိခဲ့ခြင်းဖြစ်သည်။ သမ္မတထရမ့်နှင့် ခေါင်းဆောင်ကင်တို့သည် ပန်မွန်ဂျုံ ကျေးရွာတွင် တွေ့ဆုံခဲ့ကြသည်။

၁၉၅၀-၅၃ ကိုရီးယား စစ်ပွဲတွင် တောင်ကိုရီးယား၊ မြောက်ကိုရီယားနှင့် ၎င်းတို့၏ မဟာမိတ်များ တိုက်ပွဲဖြစ်ပွားမှုကို ရပ်တန့်ရန် သတ်မှတ်ခဲ့သည့် နေရာတွင် မျဉ်းရေးဆွဲခဲ့ပြီး အဆိုပါမျဉ်းကို ကျော်လွန်၍ မြောက်ကိုရီးယား ခေါင်းဆောင်ကင်နှင့် သမ္မတထရမ့်တို့ လက်ဆွဲနှုတ်ဆက်ခဲ့သည်။ အမေရိကန်သမ္မတထရမ့်သည် မြောက်ကိုရီးယားနယ်မြေအတွင်း ခြေလှမ်းအနည်းငယ် လျှောက်လှမ်းခဲ့သည်။

ထို့နောက် ၎င်းတို့နှစ်ဦးသည် တောင်ကိုရီးယား နယ်မြေအတွင်း အတူ လျှောက်လှမ်းခဲ့ကြသည်။ ဆက်လက်ပြီး တောင်ကိုရီးယားသမ္မတ မွန်ဂျယ်အင်းနှင့် ၎င်းတို့နှစ်ဦး ပေါင်းဆုံခဲ့ကြပြီး သတ်မှတ်ထားသည့်မျဉ်းတွင် ဓာတ်ပုံအရိုက်ခံခဲ့သည်။ ယနေ့သည် တစ်ကမ္ဘာလုံးအတွက် ထူးခြားသည့်နေ့ဖြစ်ရုံ သာမက မိမိအတွက်လည်း အထူးဂုဏ်ယူရသည့်နေ့ဖြစ်ကြောင်း၊ ထရမ့်က ပြောကြားခဲ့သည်။

သမ္မတထရမ့်နှင့် ခေါင်းဆောင်ကင်တို့သည် ဗီယက်နမ်တွင် တွေ့ဆုံပြီးနောက်ပိုင်း ယခုတစ်ကြိမ်သည် ပထမဦးဆုံးအကြိမ် အဖြစ်ပြန်လည်တွေ့ဆုံခဲ့ကြခြင်းဖြစ်သည်။ ဇွန် ၂၉ ရက်ကလည်း ထရမ့်သည် ခေါင်းဆောင်ကင်နှင့် တွေ့ဆုံလိုကြောင်း တွစ်တာစာမျက်နှာပေါ်တွင် ရေးသားခဲ့သည်။ ၎င်းတို့နှစ်ဦး၏ ပထမဦးဆုံးအကြိမ် ထိပ်သီးအစည်းအဝေးကို လွန်ခဲ့သည့်နှစ်က စင်ကာပူနိုင်ငံတွင် ပြုလုပ်ခဲ့ပြီး နျူကလီးယားလက်နက် ကင်းစင်ရေးအတွက် ဆွေးနွေးမှုများမှာမပြတ်သားခဲ့ပေ။ ထို့နောက် ဖေဖော်ဝါရီလအတွင်း ဗီယက်နမ်နိုင်ငံတွင် ထပ်မံတွေ့ဆုံခဲ့ကြသည်။

အေအက်ဖ်ပီ

အမေရိကန်သမ္မတ ဒေါ်နယ်ထရမ့်နှင့် မြောက်ကိုရီးယားခေါင်းဆောင် ကင်ဂျုံအန်းတို့ စစ်မဲ့ဇုန်တွင် တွေ့ဆုံကြစဉ်။

စီးပွားဖြစ် ဝေလငါးဖမ်းခြင်းအလုပ်ကို ပြန်လည်ခွင့်ပြုခွင့်ရရန် IWC မှ ဂျပန်နုတ်ထွက်

တိုကျို ဇွန် ၃၀
ဂျပန်နိုင်ငံတွင် ဆယ်စုနှစ်သုံးစုကြာ စီးပွားဖြစ် ဝေလငါးဖမ်းခြင်းကို တားဆီးခဲ့ပြီးနောက် ဂျပန်ငါးဖမ်းသမားများသည် တနင်္လာနေ့တွင် ပထမဦးဆုံးအကြိမ်အဖြစ် ဝေလငါးဖမ်းရန် ပြင်ဆင်နေကြသည်။ ဂျပန်နိုင်ငံသည် အပြည်ပြည်ဆိုင်ရာ ဝေလငါးဖမ်းဆီးခြင်းကော်မရှင် (IWC) မှ နုတ်ထွက်လိုက်ပြီးနောက် သဘာဝပတ်ဝန်းကျင် ထိန်းသိမ်းရေးအုပ်စုများ၏ ဒေါသထွက်မှုကိုခံနေရသည်။

ဝေလငါး ဖမ်းဆီးနေသည်ကို တွေ့ရစဉ်။

ဂျပန်နိုင်ငံသည် ၁၉၅၁ ခုနှစ်တွင် (IWC) သို့ ဝင်ရောက်ခဲ့ပြီး ဝေလငါးအကောင်ရေကိုကာကွယ်ပေးခြင်းဖြင့် ရေရှည်တည်တံ့ရေးအတွက် အထောက်အပံ့ပြုခဲ့သည်။ ထို့နောက် ၁၉၈၈ ခုနှစ်မှစတင်ကာဂျပန်နိုင်ငံသည် စီးပွားဖြစ် ငါးဖမ်းမှုကို ရပ်ဆိုင်းခဲ့သည်။ သို့သော် ပြီးခဲ့ သည့်ဒီဇင်ဘာလမှစတင်ကာ IWC မှ နုတ်ထွက်ရန် စိတ်ဝင်စားကြောင်း ထုတ်ဖော်ပြောကြားလာသည်။

IWC ၏ စည်းမျဉ်းများအောက်တွင် စီးပွားဖြစ် ဝေလငါးဖမ်းရန် မဖြစ်နိုင်တော့သည့်အတွက်ကြောင့် လည်းဖြစ်သည်။ အပြည်ပြည်ဆိုင်ရာ အကာအကွယ်ပြုထားသည့်နေရာမှ အဝေးတွင် ဝေလငါးဖမ်းရန် စီစဉ်ထားပြီး အဆိုပါလုပ်ရပ်သည် ဝေလငါးဖမ်းခြင်းကို ထိခိုက်နစ်နာစေသည်။ ခေတ်မမီတော့သည် အရာဟု သတ်မှတ်ထားသည့် နိုင်ငံများအဖို့ ဒေါသထွက်စရာဖြစ်လာခဲ့သည်။ သို့သော် ဂျပန်နိုင်ငံတွင်မူ ဝေလငါးဖမ်းသည့် အသိုင်းအဝိုင်းများသည် ဝေလငါးဖမ်းခြင်း ပြန်လည်ပြုလုပ်လာခြင်းကို ကြိုဆိုခဲ့ကြသည်။ ဝေလငါးဖမ်းခြင်းမှာ ရိုးရာအစဉ်အလာဖြစ်ပြီး ပြင်ပမှ ပိတ်ပင်ကန့်သတ်မှုများကို ဆန့်ကျင်လိုခြင်းမရှိဟု ကာကွယ်ပြောဆိုကြသည်။ ဝေလငါးဖမ်းခြင်းလုပ်ငန်းသည် ဂျပန်နိုင်ငံအတွက် သံတမန်ရေးရာအရ ခေါင်းခဲစရာဖြစ်နေခဲ့သည်။

သိပ္ပံနည်းရ စမ်းသပ်မှုပြုရန် ရည်ရွယ်ချက်များနှင့် ဝေလငါးဖမ်းဆီးခြင်းလုပ်ဆောင်ခဲ့သည်ဟု အကြောင်းပြခဲ့သော်လည်း ဝေဖန်သူများကမူ ဂျပန်နိုင်ငံသည် ဝေလငါးဖမ်းဆီးခြင်းကို ခိုးကြောင်ခိုးဝှက် လုပ်ဆောင်နေကြောင်း၊ သိပ္ပံနည်းအရ မည်သည့်စံသတ်မှတ်ချက်မျှမရှိကြောင်း ပြောကြားခဲ့သည်။ ဝေလငါးအကောင်ရေကို ထိန်းသိမ်းထားပြီး ကန့်သတ်ထားသည့် ဘောင်အတွင်းမှ ဖမ်းဆီးခြင်းလုပ်ငန်းများကို လုပ်ဆောင်သွားမည်ဟု ပြောကြားခဲ့ကာ အပြည်ပြည်ဆိုင်ရာမှ ထောက်ခံမှုရရှိလာရန် ဂျပန်အစိုးရမှ စီစဉ်လျက်ရှိသည်။

အေအက်ဖ်ပီ

တင်းမာမှုများမြင့်တက်နေချိန် အစ္စရေးရဲတပ်ဖွဲ့က ပါလက်စတိုင်းဝန်ကြီး တစ်ဦးကို ဖမ်းဆီး

ဆင်ဟွာ ဇွန် ၃၀
အရှေ့ဂျေရုဆလင်၌ ပါလက်စတိုင်းပြည်သူများနှင့် တင်းမာမှုများဖြစ်ပွားနေချိန်တွင် ဂျေရုဆလင်အရေးဆိုင်ရာ ပါလက်စတိုင်းဝန်ကြီး ဖာဒီ အယ်လ်ဟက်ဒမီကို အစ္စရေးရဲတပ်ဖွဲ့က ဇွန် ၃၀ ရက်က ဖမ်းဆီးလိုက်ကြောင်း သိရသည်။ ရဲတပ်ဖွဲ့သည် အယ်လ်ဟက်ဒမီ၏ နေအိမ်ကို တစ်ညလုံးစီးနင်းခဲ့ပြီး ၎င်းကိုမဖမ်းဆီးမီ မိုဘိုင်းဖုန်းများကို နိုင်ငံတော်ပိုင်အဖြစ် သိမ်းဆည်းလိုက်ကြောင်း ရဲတပ်ဖွဲ့ပြောရေးဆိုခွင့်ရှိသူက ဆင်ဟွာသို့ ပြောကြားခဲ့သည်။ ဂျေရုဆလင်အရေးကိစ္စတွင် ပါလက်စတိုင်းအာဏာပိုင်၏ သံသယဖြစ်ဖွယ် လုပ်ဆောင်ချက်များကြောင့် ၎င်းကို ဖမ်းဆီးရခြင်းဖြစ်ကြောင်း ရဲတပ်ဖွဲ့ပြောရေးဆိုခွင့်ရှိသူက ပြောကြားခဲ့သည်။

ပြီးခဲ့သည့် ရက်ပိုင်းအတွင်း ပါလက်စတိုင်းပြည်သူများသည် အစ္စရေးရဲတပ်ဖွဲ့က အရှေ့ဂျေရုဆလင်၌ ငြိမ်းချမ်းစွာဆန္ဒပြခဲ့ကြသည့် ပြည်သူများကို တိုက်ခိုက်မှုလုပ်ဆောင်ခဲ့ကြောင်း စွပ်စွဲခဲ့သည်။ ရုန်းရင်းဆန်ခတ်ဖြစ်ပွားမှုများအတွင်း ရဲတပ်ဖွဲ့၏ပစ်ခတ်မှုကြောင့် အရှေ့ဂျေရုဆလင်မှ ဒေသခံတစ်ဦးဖြစ်သည့် မိုဟာမက် အိုဘစ် သေဆုံးသွားကြောင်း ပါလက်စတိုင်း ကျန်းမာရေးဝန်ကြီးဌာနက ဖော်ပြခဲ့သည်။ **ဆင်ဟွာ**

တရုတ်နိုင်ငံနှင့် ကုန်သွယ်ရေးကိစ္စများဖြေရှင်းရာတွင် အလျင်စလိုမရှိကြောင်း ထရမ့်ပြော

ဝါရှင်တန် ဇွန် ၃၀
တရုတ်နိုင်ငံနှင့် ဖြစ်ပွားနေသည့် ကုန်သွယ်ရေးဆိုင်ရာ အငြင်းပွားမှုများကို ဖြေရှင်းရာတွင် အလျင်စလိုဖြစ်နေခြင်းမရှိကြောင်း အမေရိကန်သမ္မတ ဒေါ်နယ်ထရမ့်က ပြောကြားခဲ့သည်။ သို့ရာတွင် အမေရိကန်က တရုတ်တင်ပို့ကုန်များအပေါ် အခွန်တိုးမြှင့်ကောက်ခံရန်ကိစ္စနှင့်ပတ်သက်၍ အတည်ပြုခဲ့ခြင်းမရှိပေ။

ပြီးခဲ့သည့် စနေနေ့က ဂျပန်နိုင်ငံ အိုဆာကာ၌ တရုတ်သမ္မတ ရှီကျင့်ဖျင်နှင့် ပြုလုပ်ခဲ့သည့် ဆွေးနွေးပွဲမှာ မျှော်လင့်ထားသည်ထက် အခြေအနေ ကောင်းမွန်ခဲ့ကြောင်း ထရမ့်ကပြောသည်။ သမ္မတရှီနှင့် ကြီးကျယ်သည့် ဆွေးနွေးပွဲကြီးတစ်ခု လုပ်ဆောင်ခဲ့ကြောင်းနှင့် ညှိနှိုင်းဆွေးနွေးမှုများ ဆက်လက်ပြုလုပ်နေသည့်အတောအတွင်း တရုတ်နိုင်ငံမှ တင်ပို့ကုန်များအပေါ် လက်ရှိ အခွန်ကောက်ခံနေမှုကို ထပ်တိုးခြင်းမပြုရန် သဘောတူခဲ့ကြောင်း ထရမ့်က ဇွန် ၂၉ ရက်နေ့က တွစ်တာပေါ်၌ ရေးသားဖော်ပြခဲ့သည်။

ထို့ပြင် ထရမ့်က အမေရိကန် နည်းပညာမြင့် ကုမ္ပဏီကြီးများ၏ တောင်းဆိုမှုအရ တရုတ်နည်းပညာကုမ္ပဏီဖြစ်သည့် ဟွာဝေးကုမ္ပဏီကို အမေရိကန်၏ အမျိုးသားလုံခြုံရေးကို ထိခိုက်မှုမရှိသည့် အဆိုပါကုမ္ပဏီများမှ ကုန်ပစ္စည်းများကို ဝယ်ယူခွင့်ပြုမည်ဟု သဘောတူခဲ့ကြောင်းကိုလည်း တွစ်တာပေါ်တွင် ရေးသားထားသည်။ သို့သော်လည်း အသေးစိတ်ကို ဖော်ပြခဲ့ခြင်းမရှိပေ။

အင်န်အိတ်ခ်ျကေ

ဆူဒန်၌ ဆန္ဒပြပွဲများ ပေါ်ပေါက်လာနိုင်သည့်အတွက် တပ်ဖွဲ့ဝင်များချထား

ခါတွန် ဇွန် ၃၀
ဆူဒန်နိုင်ငံ၌ ဆန္ဒပြပြည်သူများအပေါ် နှိမ်နင်းမှုကို တားဆီးရန်အတွက် စည်းကမ်းကြပ်မတ်ရန် နိုင်ငံတကာအသိုင်းအဝိုင်းက တောင်းဆိုနေကြချိန်တွင် နိုင်ငံကိုလက်ရှိ အုပ်ချုပ်နေသည့် စစ်ဘက်အကြီးအကဲများကိုဆန့်ကျင်ရန် ကြိုတင်စီစဉ်ထားသည့် ဆန္ဒပြမှုများမပြုလုပ်မီ ဇွန် ၃၀ ရက်တွင် ဆူဒန်မြို့တော်၌ တပ်ဖွဲ့ဝင်များကို ချထားခဲ့ကြောင်း သိရသည်။

ခါတွန်ရှိ စခန်းချရာနေရာတစ်ခုတွင် ဇွန် ၃ ရက်က အင်အားသုံးနှိမ်နင်းခံရမှုကြောင့် ဆန္ဒပြသူများ အသက်ဆုံးရှုံးမှုဖြစ်ပွားခဲ့ပြီးနောက်တွင် million –man ဟု အမည်ပေးထားသည့် လူထုစုဝေးမည့် အစီအစဉ်သည် ဆန္ဒပြပွဲစီစဉ်သူများအတွက် စမ်းသပ်မှုတစ်ခုဖြစ်လာဖွယ်ရှိသည်။

ဆူဒန်ကာကွယ်ရေးဝန်ကြီးရုံး အပြင်ဘက်ရှိ ဆန္ဒပြပြည်သူများ စခန်းချရာနေရာကို စစ်ဘက်မှ လက်နက်ကိုင်တပ်ဖွဲ့များက အင်အားသုံးနှိမ်နင်းမှုများ ပြုလုပ်ခဲ့သည့်အတွက် ဆန္ဒပြပြည်သူ အများအပြား သေဆုံးကာ ဆန္ဒပြသူရာနှင့်ချီ၍ ဒဏ်ရာရရှိခဲ့သည်။ ယင်းနေရာ၌ ဧပြီ ၆ ရက်ကတည်းက စခန်းချကာ ဆန္ဒပြခဲ့ကြသည့် ပြည်သူများကို သေနတ်ဖြင့်ပစ်ခတ်ခြင်း၊ ရိုက်နှက်ခြင်းများ ပြုလုပ်ခဲ့ကြသည်။

အီသီယိုးပီးယားနှင့် အာဖရိကပြည်ထောင်စုတို့က ဆန္ဒပြသူများနှင့် ဆူဒန်စစ်ဘက်အကြီးအကဲများအကြား ကြားဝင်စေ့စပ်ညှိနှိုင်းမှုပြုလုပ်ပေးလာချိန်တွင် ဆန္ဒပြပွဲသစ်တစ်ခုကို စတင်ရန် ဆန္ဒပြသူများက စီစဉ်နေကြောင်း သိရသည်။ ဥရောပသမဂ္ဂ၊ အနောက်နိုင်ငံအချို့နှင့် လူ့အခွင့်အရေး အုပ်စုများက မည်သည့်အကြမ်းဖက်မှုမျိုးကိုမှ မပြုလုပ်ရန် စစ်ဘက်အကြီးအကဲများကို တိုက်တွန်းထားသည်။

အေအက်ဖ်ပီ

ဆူဒန်တပ်ဖွဲ့ဝင်အချို့ကို တွေ့ရစဉ်။

ရေနံထွက်ကုန်လျှော့ချရေး အချိန်ဆိုင်းထားဖို့ ရုရှားနဲ့ ဆော်ဒီတို့သဘောတူ

ကလျာမိုးမြင့်

ရေနံထွက်ကုန်တွေလျှော့ချမယ့်အရေးနဲ့ပတ်သက်ပြီး ရေနံတင်ပို့နိုင်ငံများအဖွဲ့ (OPEC) နဲ့ ချုပ်ဆိုထားတဲ့ စာချုပ်ကို ခြောက်လကနေ ကိုးလအထိ အချိန်ဆိုင်းထားဖို့ ရုရှားနိုင်ငံက ဆော်ဒီအာရေဗျနဲ့ သဘောတူညီလိုက်ပြီဖြစ်တယ်လို့ ရုရှားသမ္မတ ဗလာဒီမာပူတင်က ပြောကြားလိုက်ပါတယ်။ အမေရိကန်ရဲ့ရောင်းလိုအားမြင့်တက်လာမှုနဲ့ ကမ္ဘာ့စီးပွားရေးနှောင့်နှေးမှုတွေကြောင့် ရေနံဈေးနှုန်းဟာ အသစ်တစ်ဖန်ပြန်ဖြစ်လာတဲ့ ဖိအားတွေရဲ့အောက် ကျရောက်လျက်ရှိပါတယ်။

ဂျီ ၂၀ ထိပ်သီး အစည်းအဝေး၌ တွေ့ရသည့် ဆော်ဒီအိမ်ရှေ့မင်းသား မိုဟာမက်ဘင်ဆယ်လ်မန်နှင့် ရုရှားသမ္မတ ဗလာဒီမာ ပူတင်။

ကိုးလအချိန်ဆိုင်းပေးနိုင်

ဆော်ဒီစွမ်းအင်ဝန်ကြီး ခါလစ် အယ်လ်ဖရစ်က ဒီကိစ္စနဲ့ပတ်သက်ပြီးတော့ အိုပက်နဲ့ချုပ်ဆိုထားတဲ့စာချုပ်ဟာ အဖြစ်နိုင်ဆုံးကတော့ နောက်ထပ်ကိုးလလောက် အချိန်ထပ်ဆိုင်းပေးဖို့ရှိနိုင်ပြီး ဒီ့ထက်ပိုပြီး လျှော့ပေါ့ပေးဖို့ မလိုအပ်ဘူးလို့ ဆိုပါတယ်။ ဆော်ဒီတော်ဝင်အိမ်ရှေ့မင်းသား မိုဟာမက် ဘင်ဆယ်လ်မန်နဲ့ ဆွေးနွေးပွဲတွေပြုလုပ်ပြီးနောက် သမ္မတပူတင်က ဇွန် ၃၀ ရက်မှာ သက်တမ်းကုန်ဆုံးမယ့် အဲဒီ စာချုပ်ဟာ သူ့ရဲ့လက်ရှိ ဖွဲ့စည်းမှုအတွင်းမှာ တူညီတဲ့ ပမာဏနဲ့အတူ အချိန်ဆိုင်းပေးလိမ့်မယ်လို့ သတင်းစာရှင်းလင်းပွဲမှာ ပြောကြားခဲ့ပါတယ်။

ရေနံတင်ပို့နိုင်ငံများ အဖွဲ့၊ ရုရှားနဲ့ တခြားရေနံထုတ်လုပ်တဲ့နိုင်ငံတွေ၊ အိုပက် ပလပ်စ်လို့ခေါ်တဲ့ မဟာမိတ်အဖွဲ့တွေဟာ စာချုပ်ကိစ္စကို ဆွေးနွေးဖို့ ဇူလိုင် ၁ ရက်နဲ့ ၂ ရက်တို့မှာ တွေ့ဆုံသွားကြဖို့ရှိနေပါတယ်။ စာချုပ်ထဲမှာ ရေနံထွက်ကုန်တွေကို တစ်ရက်မှာ စည်ပေါင်း ၁ ဒသမ ၂ သန်းအထိ လျှော့ချမယ့်ကိစ္စပါဝင်ပါတယ်။

ပါဝင်ခြင်းမရှိ

ကမ္ဘာ့ရေနံထုတ်လုပ်မှုအကြီးဆုံးအဖြစ် ရုရှားနဲ့ ဆော်ဒီကို ဦးဆောင်နေတဲ့ အမေရိကန်ပြည်ထောင်စုကတော့ အဲဒီစာချုပ်ထဲမှာ ပါဝင်ခြင်းမရှိပါဘူး။ ကျွန်ုပ်တို့အနေနဲ့က အချိန်ရွှေ့ဆိုင်းမှုကို အားပေးထောက်ခံတယ်လို့ ရုရှားနဲ့ ဆော်ဒီအာရေဗျက ပြောကြားပါတယ်။ ရွှေ့ဆိုင်းမယ့် အချိန်အတိုင်းအတာနဲ့ ပတ်သက်ပြီးတော့ ကျွန်ုပ်တို့အနေနဲ့ ခြောက်လဖြစ်မလား၊ ကိုးလဖြစ်မလားဆိုတာကို ဆုံးဖြတ်ချက်ချရတော့မယ်။ ဒါက ကိုးလလည်းဖြစ်ကောင်းဖြစ်နိုင်တယ်လို့ ဂျပန်နိုင်ငံမှာ ပြုလုပ်တဲ့ ဂျီ ၂၀ ထိပ်သီးအစည်းအဝေးပြင်ပမှာ ဆော်ဒီအိမ်ရှေ့မင်းသားနဲ့ တွေ့ဆုံမှုပြုလုပ်ခဲ့တဲ့ သမ္မတပူတင်က ပြောကြားခဲ့ပါတယ်။

လျှော့ချဖို့မလို

အိုပက် ပလပ်စ်ဆွေးနွေးပွဲတွေအတွက် ဗီယင်နာကို ရောက်ရှိနေတဲ့ ခါလစ်က ဆော်ဒီဘက်က သဘောထားနဲ့ပတ်သက်လို့ မေးမြန်းတဲ့အခါမှာ ၎င်းအနေနဲ့ ကိုးလအချိန်ထပ်ဆိုင်းပေးဖို့အဖြစ်နိုင်ဆုံးလို့ ထင်တယ်လို့ သတင်းထောက်တွေကို ဖြေကြားခဲ့ပါတယ်။

ဒီထက်ပိုပြီး လျှော့ချသွားဖို့နဲ့ပတ်သက်ပြီး မေးမြန်းရာမှာ ခါလစ်က ဈေးကွက်အနေနဲ့ အဲဒီလောက်ထိလျှော့ချဖို့ လိုအပ်မယ်လို့ ကျွန်တော်မထင်ဘူးလို့ ၎င်းက ပြောပါတယ်။ ဝယ်လိုအား အနည်းငယ်လျော့ကျနေတယ်ဆိုပေမယ့် ဒါကအခြေအနေကောင်းနေသေးတယ်လို့ ကျွန်တော်ထင်တယ်လို့ ၎င်းက ဆိုခဲ့ပြီး လာမယ့် ခြောက်လကနေ ကိုးလအတွင်းမှာ ဈေးကွက်တည်ငြိမ်မှုရရှိဖို့ ၎င်းအနေနဲ့ မျှော်လင့်ထားကြောင်း ပြောကြားခဲ့ပါတယ်။

ဆွေးနွေးမှုအဆင်ပြေနိုင်

ကိုးလအချိန်ဆိုင်းတယ်ဆိုတဲ့ သဘောက စာချုပ်ဟာ လာမယ့် ၂၀၂၀ ပြည့်နှစ်မတ်လမှာ သက်တမ်းကုန်ဆုံးမယ်လို့ ဆိုလိုခြင်းဖြစ်ပါတယ်။ ရုရှားဘက်က သဘောတူလိုက်တယ်ဆိုတဲ့ အဓိပ္ပာယ်က အကယ်၍ အိုပက်အဖွဲ့ရဲ့ တတိယအကြီးဆုံး နိုင်ငံဖြစ်တဲ့ အီရန်ကပါ အဲဒီအစီအစဉ်ကို ထောက်ခံမယ်ဆိုရင် အိုပက် ပလပ်စ်အဖွဲ့အနေနဲ့ အဆင်ပြေချောမွေ့တဲ့ ဆွေးနွေးပွဲဖြစ်တစ်ခု ဖြစ်ကောင်းဖြစ်လာနိုင်တယ်ဆိုတဲ့ အဓိပ္ပာယ်ပါ။

ပိတ်ဆို့မှုတွေတရားမဝင်

အီရန်အပေါ် အမေရိကန်ကချမှတ်လိုက်တဲ့ အရေးယူပိတ်ဆို့မှုအသစ်တွေကြောင့် အီရန်ရဲ့ ရေနံတင်ပို့မှုဟာ လျော့ကျသွားခဲ့ပြီဖြစ်ပါတယ်။ အီရန်နိုင်ငံအတွင်းမှာ အကျင့်ပျက်ခြစားတဲ့ အုပ်ချုပ်မှုစနစ်ကို ပြောင်းလဲပစ်ဖို့ ကြိုးပမ်းတဲ့ အရေးယူပိတ်ဆို့မှုလို့ ဝါရှင်တန်ကတော့ ခေါင်းစဉ်ပေးထားပါတယ်။ သို့သော်လည်း အီရန်ဘက်ကတော့ အမေရိကန်ကချမှတ်တဲ့ အရေးယူပိတ်ဆို့မှုတွေကို တရားမဝင်ဘူးလို့ဆိုနေသလို အိမ်ဖြူတော်ဟာ ပြည်သူတွေကို စိတ်ပိုင်းဆိုင်ရာ အရ နောက်ကောက်ကျသွားစေတဲ့ နည်းနဲ့ ဆက်သွားနေတယ်လို့ ပြောခဲ့ပါတယ်။

အိုပက်ပလပ်စ်အဖွဲ့အတွင်း မဟာဗျူဟာကျတဲ့ ရင်းနှီးဆက်ဆံမှုဟာ ရေနံဈေးကွက်တည်ငြိမ်မှုဆီ ဦးတည်စေခဲ့ပြီး ဈေးကွက် ဝယ်လိုအား အခြေအနေတွေအပေါ်မူတည်တဲ့ ထုတ်လုပ်မှုလျှော့ချဖို့နဲ့ တိုးမြှင့်ဖို့ နှစ်ခုစလုံးကို ခွင့်ပြုပေးလျက်ရှိတယ်လို့ ရုရှားတိုက်ရိုက်ရင်းနှီးမြှုပ်နှံမှုအမှုဆောင်ချုပ် ဒီမစ်ထရိဗ်က ပြောပါတယ်။ ၂၀၁၉ ခုနှစ်စတင်ချိန်ကစပြီး ရေနံစိမ်း ဈေးနှုန်းဟာ ၂၅ ရာခိုင်နှုန်းမက ခုန်တက်ခဲ့ပါတယ်။ ဒါပေမယ့် ကမ္ဘာ့စီးပွားရေးနှေးကွေးမှုက ဝယ်လိုအားနဲ့ ဈေးကွက်အတွင်း အမေရိကန်ရေနံ လွှမ်းမိုးမှုကို ဖိအားပေးလျက် ရှိပါတယ်။

လှုံ့ဆော်နိုင်

သဘောတူစာချုပ်အသစ်ဟာ ကမ္ဘာလုံးဆိုင်ရာ ရေနံစတော့ဈေးကွက်ကို လျှော့ချဖို့ ကူညီပေးနိုင်ပြီး ဈေးကွက်ကို ညီမျှစေတဲ့အပြင် လာမယ့် အနာဂတ် စွမ်းအင်ထောက်ပံ့မှုတွေမှာ ရင်းနှီးမြှုပ်နှံမှုတွေပိုများလာအောင် လှုံ့ဆော်ပေးနိုင်လိမ့်မယ်လို့ ခါလစ်က ပြောကြားပါတယ်။ ဆော်ဒီ - ရုရှား ရင်းနှီးဆက်ဆံမှုဟာ ထုတ်လုပ်သူတွေနဲ့ သုံးစွဲသူတွေရဲ့ အကျိုးစီးပွားနဲ့ ကမ္ဘာ့စီးပွားရေးအဆက်မပြတ် တိုးတက်စေဖို့အတွက် အာမခံပေးနိုင်မယ့် စကြံတစ်ခုအဖြစ် ဆောင်ကြဉ်းပေးခဲ့တယ်လို့ ခါလစ်က တွစ်တာပေါ်မှာ ရေးသားဖော်ပြထားပါတယ်။

ဒေါသထွက်စေနိုင်

ရုရှားနဲ့ ဆော်ဒီအာရေဗျတို့ဟာ အိုပက်အဖွဲ့တွေ မစုဝေးကြခင်ကတည်းက သဘောတူညီမှုနဲ့ ပတ်သက်ပြီး ကြေညာခဲ့ပြီးဖြစ်ပါတယ်။ ဒီကြေညာမှုက အိုပက်အဖွဲ့ကြီးမှာပါဝင်တဲ့ သေးငယ်တဲ့ အဖွဲ့ဝင်တွေကို ဒေါသထွက်ကောင်းထွက်စေနိုင်ပါတယ်။ ရုရှား - ဆော်ဒီ ဆွေးနွေးပွဲတွေကနေ ထွက်ပေါ်လာတဲ့ ခေါင်းကြီးသတင်းတွေကို ကြည့်ရှုပြီးသွားတဲ့နောက်မှာ ကိုယ်စားလှယ်တစ်ဦးက အိုပက်အစည်းအဝေးကို ဘယ်သူလိုအပ်လဲလို့ ပြောပါတယ်။ ကိုယ်စားလှယ်အချို့ကတော့ အီရန်ဟာ ဇူလိုင် ၁ ရက်မှာ ဒါကို ဆန့်ကျင်ကောင်း ဆန့်ကျင်နိုင်သေးတယ်လို့ ဆိုကြပါတယ်။

ပါးနပ်စွာဖြေရှင်းမှု

ရုရှားစွမ်းအင်ဝန်ကြီး အလက်ဇန်းဒါး နိုဗက်က အီရန်အပါအဝင် အိုပက်အဖွဲ့ဝင်နိုင်ငံအများစုဟာ ရေနံထွက်ကုန်လျှော့ချရေးစာချုပ် အချိန်ဆိုင်းဖို့ ထောက်ခံကြောင်း ဖော်ပြခဲ့ပြီးဖြစ်တယ်လို့ ၎င်းအနေနဲ့ ယုံကြည်တယ်။ ဝယ်လိုအားလျော့ကျနေတဲ့ အချိန်အတောအတွင်း ရေနံထွက်ကုန်တွေကို လျှော့ချဖို့ အချိန်ဆိုင်းမှုကို ခြောက်လထက် ကိုးလရွှေ့ဆိုင်းတာက လိမ္မာပါးနပ်စွာဖြေရှင်းလိုက်တာဖြစ်နိုင်တယ်လို့ ၎င်းက မှတ်ချက်ချခဲ့ပါတယ်။

ကိုးကား- သည်ဂါဒီယန်

> **"ကိုးလအချိန်ဆိုင်းတယ်ဆိုတဲ့ သဘောက စာချုပ်ဟာ လာမယ့် ၂၀၂၀ ပြည့်နှစ် မတ်လမှာ သက်တမ်း ကုန်ဆုံးမယ်လို့ ဆိုလိုခြင်းဖြစ်ပါတယ်"**

နိုင်ငံတကာသတင်းတိုတွာ

အီရတ်အပေါ် ကူညီပေးမှုများအား ကုလလုံခြုံရေးကောင်စီအဖွဲ့ဝင်နိုင်ငံများ အတည်ပြု

ဘဂ္ဂဒက် ဇွန် ၃၀

ကုလသမဂ္ဂ လုံခြုံရေးကောင်စီမှကိုယ်စားလှယ်များသည် အီရတ်နိုင်ငံ၏ လုံခြုံရေး၊ တည်ငြိမ်ရေးနှင့် ပြန်လည်တည်ဆောက်ရေးတို့အတွက် ၎င်းတို့ အကူအညီပေးထားသည့် အရာများကို စနေနေ့က အတည်ပြုပြောကြားခဲ့သည်။ လုံခြုံရေးကောင်စီမှ အဖွဲ့ဝင်များသည် အီရတ်နိုင်ငံ၏ ပြန်လည်ထူထောင်ရေး၊ ပြန်လည်တည်ဆောက်ရေးနှင့် ပြန်လည်သင့်မြတ်ရေးတို့တွင် အီရတ်နိုင်ငံ၏ လိုအပ်ချက်များနှင့် ပြည့်မီအောင် ၎င်းတို့ကူညီပေးထားမှုများကို ကုလသမဂ္ဂ လုံခြုံရေးကောင်စီဆိုင်ရာ အမေရိကန်ကိုယ်စားလှယ် ဂျွန်နသန်ကိုဟင်က ပြောကြားခဲ့သည်။ လုံခြုံရေးကောင်စီအဖွဲ့ဝင်များသည် အီရတ်နိုင်ငံဆိုင်ရာ ကုလသမဂ္ဂကူညီထောက်ပံ့ရေးလုပ်ရှားမှုအတွက် ၎င်းတို့၏ ထောက်ပံ့ပေးမှုများကို ထပ်မံပြောကြားခဲ့သည်။ အီရတ်အစိုးရအနေဖြင့် ပြန်လည်သင့်မြတ်ရေးအတွက် ဆွေးနွေးမှုများပြုလုပ်နိုင်ရန် ကူညီပေးခဲ့ကြောင်းပြောကြားခဲ့သည်။

ဆင်ဟွာ

ဆော်ဒီမင်းသားနှင့် ဂျပန်ဝန်ကြီးချုပ်တို့ အရှေ့အလယ်ပိုင်းဒေသကိစ္စရပ်များ ဆွေးနွေး

တိုကျို ဇွန် ၃၀

ဂျပန်ဝန်ကြီးချုပ် ရှင်ဇိုအာဘေးသည် ဆော်ဒီအာရေဗျ အိမ်ရှေ့မင်းသားမိုဟာမက်ဘင်ဆယ်လ်မန်နှင့်တွေ့ဆုံပြီး အရှေ့အလယ်ပိုင်းဒေသ ပြဿနာများပြေလျော့စေရေးတို့အတွက် အတူတကွ လက်တွဲလုပ်ဆောင်ရန် သဘောတူခဲ့ကြသည်။

၎င်းတို့နှစ်ဦးသည် အိုဆာကာမြို့တွင် ဇွန် ၃၀ ရက်က တွေ့ဆုံခဲ့ကြပြီး နှစ်နာရီကြာဆွေးနွေးခဲ့ကြသည်။ ထိုသို့ဆွေးနွေးရာတွင် လာမည့်နှစ် ဂျီ ၂၀ ထိပ်သီးအစည်းအဝေးကို ဆော်ဒီအာရေဗျနိုင်ငံ ရီယာ့ဒ်တွင် အောင်အောင်မြင်မြင်ကျင်းပနိုင်ရေး မစ္စတာအာဘေးမှ ကူညီပေးလိုသည်ဟု ပြောကြားခဲ့သည်။

၎င်းတို့နှစ်ဦးသည် အရှေ့အလယ်ပိုင်းဒေသကိစ္စရပ်များနှင့် ပတ်သက်ပြီး အမြင်ချင်းဖလှယ်ခဲ့ကြသည်။ မစ္စတာအာဘေးက အရှေ့အလယ်ပိုင်းဒေသတွင် ပါဝင်ပတ်သက်မှုရှိသည့် နိုင်ငံများကြားတွင် ပူးပေါင်းဆောင်ရွက်ခြင်းမှာ အရေးပါသည့်အရာဖြစ်ကြောင်းပြောကြားခဲ့သည်။ ထို့ပြင် ဆော်ဒီအာရေဗျသည်စီးပွားရေးတွင် ရေနံကို မှီခိုနေရမှုအပေါ်လျှော့ချနိုင်ရန် ဂျပန်နိုင်ငံမှလည်း ပါဝင်ကူညီသွားမည်ဖြစ်ကြောင်း မစ္စတာအာဘေးက ဆက်လက်ပြောကြားခဲ့သည်။

အင်န်အိတ်ချ်ကေ

ကချင်ပြည်နယ်ဝန်ကြီးချုပ် ဆဒုံးမြို့ရေလွှမ်းမှုကြောင့် ရေဘေးသင့်မိသားစုများအား ထောက်ပံ့ပစ္စည်းများပေးအပ်

မြစ်ကြီးနား ဇွန် ၃၀

ကချင်ပြည်နယ်အတွင်း ဇွန် ၂၆ ရက်က စတင်၍ မိုးသည်းထန်စွာ အဆက်မပြတ်ရွာသွန်းမှုကြောင့် မြစ်ကြီးနားခရိုင် ဆဒုံးမြို့ အတွင်း ရေလွှမ်းမှုအခြေအနေနှင့် မန်ဝိန်းကြီးကျေးရွာအုပ်စု အတွင်း မိုးရွာသွန်းမှုကြောင့် ရေလွှဲဆည်နှင့် ကြိုးတံတားပျက်စီးမှု အခြေအနေတို့ကို ယမန်နေ့က ပြည်နယ်ဝန်ကြီးချုပ် ဒေါက်တာ ခက်အောင်နှင့် တာဝန်ရှိသူများက သွားရောက်ကြည့်ရှုစစ်ဆေး ကြသည်။

ပြည်နယ်ဝန်ကြီးချုပ်နှင့်အဖွဲ့သည် မြစ်ကြီးနားမြို့ မြို့သစ် ရပ်ကွက် သံလမ်းကူးနေရာ၌ လမ်းတိုးချဲ့ပြီးစီးသည့်အတွက် ယာဉ်အန္တရာယ်ကင်းရှင်းရေး ဆောင်ရွက်သွားမည့်အခြေအနေ နှင့် အောင်နန်းရပ်ကွက် အောင်ချမ်းသာလမ်း ကတ္တရာခင်း နိုင်ရေးကြည့်ရှုစစ်ဆေးခဲ့သည်။ ထိုမှတစ်ဆင့် ဆဒုံးမြို့သို့ ထွက်ခွာခဲ့ကာ ဆဒုံးမြို့ ၂၅ ခုတင်ဆံ့ဆေးရုံအတွင်း ဆေးဝါး ကုသမှု ခံယူနေသော လူနာများအား ကြည့်ရှုအားပေးကာ ထောက်ပံ့ငွေများပေးအပ်ပြီး ဆဒုံးချောင်းရေလျှံမှုကြောင့် ရပ်ကွက်(၂)၊ ဈေးအတွင်း နုန်းမြေများတင်ကျန်နေမှု၊ နုန်းရှင်းလင်းရေးလုပ်ငန်းများ ဆောင်ရွက်နေမှုအခြေအနေကို လှည့်လည်ကြည့်ရှုစစ်ဆေးကြသည်။

ယင်းနောက် လီဆူနှစ်ခြင်းခရစ်ယာန်ဘုရားကျောင်း၌ ဌာနဆိုင်ရာများ၊ ရပ်မိရပ်ဖများ၊ ဘာသာရေးအသင်းအဖွဲ့များ၊ ရပ်ကွက် (၂) နှင့် ရပ်ကွက် (၅) မှ ရေဘေးသင့်ပြည်သူများနှင့် တွေ့ဆုံပြီး ပြည်နယ်ဝန်ကြီးချုပ်က ယခု မိမိတို့အစိုးရအဖွဲ့ အနေဖြင့် ဆဒုံးမြို့သဘာဝဘေးကြောင့် မြို့သူမြို့သားများ၏ လိုအပ်ချက်များအတွက် အတတ်နိုင်ဆုံး ကူညီဖြည့်ဆည်း ပေးနိုင်ရေးနှင့် ဆဒုံးမြို့ရေရှည်ဖွံ့ဖြိုးတိုးတက်ရေး ပြည်သူ

ကချင်ပြည်နယ် ဝန်ကြီးချုပ် ဒေါက်တာ ခက်အောင် ရေဘေးသင့်ပြည်သူများအား ထောက်ပံ့ပစ္စည်းများပေးအပ်စဉ်။

များအား တိုက်ရိုက်အကျိုးပြုသည့် ဖွံ့ဖြိုးရေးလုပ်ငန်းများ အတွက် ပြည်ထောင်စုနှင့် ပြည်နယ်ဘဏ္ဍာရန်ပုံငွေများမှ ခွဲဝေလျာထားပြီး ဆောင်ရွက်ပေးသွားမည့် အစီအစဉ်များနှင့် ပြည်သူများ ပူးပေါင်းပါဝင်မှုရှိမှသာ အဘက်ဘက်မှ လျင်မြန်စွာ ဖွံ့ဖြိုးတိုးတက်လာမည်ဖြစ်ကြောင်း ပြောကြားသည်။

လီဆူတိုင်းရင်းသားလူမျိုးရေးရာဝန်ကြီး ဦးအားတီ ယောဟန်က အားပေးစကားပြောကြားပြီး ဆဒုံးမြို့သူ မြို့သားများက ဒေသအတွက်လိုအပ်ချက်များဖြစ်သည့် စိုက်ပျိုး ရေး၊ ပညာရေး၊ အလုပ်အကိုင်အခွင့်အလမ်းရရှိရေး၊ အားကစား ကွင်း၊ မူးယစ်ဆေးဝါးပြဿနာများနှင့် မြို့တွင်းလမ်းနှင့်တံတား များရရှိရေး၊ စနစ်တကျရှိသည့် ဈေးဖြစ်ပေါ်လာစေရေးတို့ကို တင်ပြကြရာ ပြည်နယ်ဝန်ကြီးများနှင့် ဌာနဆိုင်ရာများ၏ ပြန်လည်ဖြေရှင်းတင်ပြမှုအပေါ် ပြည်နယ်ဝန်ကြီးချုပ်က ဖြည့်စွက်ရှင်းလင်းမှာကြားသည်။

ဆက်လက်၍ ပြည်နယ်ဝန်ကြီးချုပ်က ဆဒုံးမြို့ရှိ ဗုဒ္ဓ ဘာသာကျောင်းအတွက် ငွေကျပ် ၁၅ သိန်းနှင့် ခရစ်ယာန် အသင်းတော် များအတွက် ငွေကျပ် ၁၆ သိန်း ထောက်ပံ့ငွေများ ပေးအပ်လှူဒါန်းပြီး ပြည်နယ်ဝန်ကြီးချုပ်နှင့် ပြည်နယ်ဝန်ကြီး များက ရေဘေးသင့်မိသားစုများအတွက် ဆန်အိတ် ၁၂၀၊ ပညာရေးဌာနမှ ပုံနှိပ်စာအုပ်၊ ဗလာစာအုပ်နှင့် ကျောင်းသုံး ကိရိယာများ၊ ကျောင်းဝတ်စုံနှင့် ကျောပိုးအိတ်များ၊ ပြည်နယ် ကြက်ခြေနီတပ်ဖွဲ့မှ Hygiene Kit 161 နှင့် ခေါက်ဆွဲခြောက်?

ထိုမှတစ်ဆင့် ပြည်နယ်ဝန်ကြီးချုပ်နှင့်အဖွဲ့သည် ဝိုင်းမော် မြို့နယ် ဆိုင်လော်ကျေးရွာအတွင်း ဆိုင်လော်နှင့် ဂျတ်မိုင်ယန် ကျေးရွာချင်းဆက် လန်နချောင်းကူးကြိုးတံတား ရေကြီးရေ လျှံမှုကြောင့် မျောပါပျက်စီးမှုအခြေအနေနှင့် မန်ဝိန်းကျေးရွာ အတွင်း ဆွတ်ဂျတ်ရေလွှဲဆည်တာပေါင်ကျိုးပေါက်မှုအခြေ အနေတို့ကို ကြည့်ရှုစစ်ဆေးပြီး ဒေသခံများ အခက်အခဲမဖြစ် စေရေးအတွက် တံတားနှင့် ရေလွှဲဆည်တို့ကို အမြန်ဆုံးပြုပြင် တည်ဆောက်နိုင်ရန် ဌာနဆိုင်ရာတာဝန်ရှိသူများနှင့် ညှိနှိုင်း စီစဉ်ဆောင်ရွက်ပေးခဲ့သည်။ ထို့နောက် ဝိုင်းမော်မြို့နယ် ဝါရှောင်ရေလွှဲဆည် ကြံ့ခိုင်မှုအခြေအနေနှင့် ရေလှောင်ကန် ဆည်ယူနိုင်ရေးအတွက် လှည့်လည်ကြည့်ရှုစစ်ဆေးခဲ့ကြ ကြောင်း သိရသည်။

ပြည်နယ်(ပြန်/ဆက်)

ကယားပြည်နယ်ဝန်ကြီးချုပ် ဘော်လခဲမြို့နယ် ဒေသခံပြည်သူများနှင့် တွေ့ဆုံ

ဘော်လခဲ ဇွန် ၃၀

ကယားပြည်နယ် ဘော်လခဲမြို့နယ်တွင် ပြည်နယ်ဝန်ကြီးချုပ်က ကျေးရွာ ပြည်သူများနှင့်တွေ့ဆုံခြင်းကို ယမန်နေ့ က ချိုကွဲ့ကျေးရွာခန်းမဆောင်၌ ကျင်းပ သည်။

ပြည်နယ်ဝန်ကြီးချုပ်က တွေ့ဆုံ ပွဲများပြုလုပ်ရာတွင် ဒီမိုကရေစီ အခြေခံ စနစ်၏ ဆက်စပ်မှုများဖြစ်ရာ ရည်ရွယ် ချက်၊ ရည်မှန်းချက်များ ပေါက်မြောက် အကောင်အထည်ဖော်နိုင်ရန်အတွက် ကျင်းပခြင်းဖြစ်ပြီး နောင်လာနောက်သား များအတွက် ကောင်းမွန်မှန်ကန်သည့် အတွေးအမြင်များပေးနိုင်ရန် မျှဝေပေး ရန်လိုကြောင်း၊ ယခုခရီးစဉ်တွင် သက်ဆိုင်ရာတာဝန်ရှိသူများအနေဖြင့် မနားမနေဘဲ အကောင်းဆုံးဝန်ဆောင် မှုများပေးနိုင်ရန်အတွက် လိုက်ပါ ဆောင်ရွက်လျက်ရှိကြောင်း၊ ဝန်ထမ်း များ၏ အခန်းကဏ္ဍတွင် ပံ့ပိုးမှုများအား ကောင်းမှသာ လုပ်ငန်းဆောင်ရွက်မှုများ ပိုမိုအားကောင်းလာမည်ဖြစ်ကြောင်း၊ ဌာနနှင့်အစိုးရသည် ပြည်သူများ၏ လူမှုစီးပွားဖွံ့ဖြိုးရေးအတွက် ကြိုးပမ်း ဖော်ဆောင်ပေးရသူများဖြစ်ပြီးမိမိတို့ နှစ်ခုတည်းနှင့် ဆောင်ရွက်၍ မရဘဲ ပြည်သူများကိုယ်တိုင် ပူးပေါင်းပါဝင်ပေး စေလိုကြောင်း ၊ ကျေးလက်ဒေသများရှိ လူ့စွမ်းအားအရင်းအမြစ်များ တိုးတက် လာစေရေး ဆောင်ရွက်ပေးရမည်ဖြစ် ကြောင်း၊ ကျေးရွာတွင် နေထိုင်သည့် ပြည်သူများအနေဖြင့် မိမိတို့ကျေးရွာ သန့်ရှင်း သာယာလှပရေးဆောင်ရွက် ရန်တာဝန်ရှိပြီး မိမိတို့၏ ရုပ်ပိုင်း၊ စိတ်ပိုင်း ဆိုင်ရာများကို ပြုပြင်ပြောင်းလဲရန် လိုအပ်ပါက ပြောင်းလဲကြရမည်ဖြစ် ကြောင်း၊ တက်ရောက်လာသူများက တင်ပြသင့် တင်ပြထိုက်သည်များကို အပြုသဘောဖြင့် တင်ပြဆောင်ရွက် ပေးရန် ပြောကြားသည်။

ဆက်လက်ပြီး မိုင်းထမ်း၊ ဝမ်ချယ်၊ နန်းနောက်၊ ချိုကွဲ့၊ စောင်းလော့ကျေးရွာ ဒေသခံပြည်သူများနှင့် ကျောင်းအုပ် ဆရာ ဆရာမများက လိုအပ်ချက်များကို တင်ပြကြရာ ပြည်နယ်ဝန်ကြီးချုပ်နှင့် တာဝန်ရှိသူများက ကဏ္ဍအလိုက် ဖြည့်ဆည်းဆောင်ရွက်ပေးနိုင်မည့် အခြေ အနေများကို ပြန်လည်ရှင်းလင်းဖြေ ကြားခဲ့ပြီး ဝမ်ချယ်ကျေးရွာ ဆွမ်းစား ကျောင်းဆောင်အတွက် ငွေကျပ် ငါးသိန်းနှင့် စောင်းလော့ကျေးရွာ ဘုန်းကြီးကျောင်းအတွက် ငွေကျပ် ငါးသိန်းတို့ကို ထောက်ပံ့ပေးအပ်ခဲ့သည်။

ပြည်နယ်ဝန်ကြီးချုပ် ဦးအယ်လ်ဖောင်းရှို အလှူငွေပေးအပ်စဉ်။

အခမ်းအနားသို့ ပြည်နယ်ဝန်ကြီး ချုပ်၊ လမ်းပန်းဆက်သွယ်ရေးနှင့် လျှပ်စစ်ဝန်ကြီး၊ စိုက်ပျိုး မွေးမြူရေးနှင့် ဆည်မြောင်းဝန်ကြီး၊ စည်ပင်သာယာ ရေးနှင့် လူမှုရေးဝန်ကြီး၊ ဗမာတိုင်းရင်း သားလူမျိုးရေးရာဝန်ကြီး၊ ပြည်နယ် ဥပဒေ၊ ပြည်နယ်၊ ခရိုင်၊ မြို့နယ်အဆင့် ဌာနဆိုင်ရာ တာဝန်ရှိသူများနှင့် ဒေသခံ ပြည်သူများ တက်ရောက်ခဲ့ကြောင်း သိရသည်။

ဖိုးရယ်

ပြည်နယ်ဝန်ကြီးချုပ် ဒေါ်နန်းခင်ထွေးမြင့် ကျောင်းသား ကျောင်းသူများအား ထောက်ပံ့ပစ္စည်းများ ပေးအပ်စဉ်။

နေရပ်စွန့်ခွာကျောင်းသား ကျောင်းသူများအား ကျောင်းသုံးပစ္စည်းများထောက်ပံ့

ဘားအံ ဇွန် ၃၀

ကရင်ပြည်နယ် လှိုင်းဘွဲ့မြို့နယ် မဲလရော ဒေသတွင် မြေမြှုပ်မိုင်းအန္တရာယ်များ ကြောင့် ဒေသခံတိုင်းရင်းသားပြည်သူ များသည် ၂၀၁၆ ခုနှစ် စက်တင်ဘာလ အစောပိုင်းမှစ၍ မြိုင်ကြီးငူအထူးဒေသသို့ ပြောင်းရွှေ့နေထိုင် ခိုလှုံလျက်ရှိရာ ယမန်နေ့က ပြည်နယ်ဝန်ကြီးချုပ် ဒေါ်နန်းခင်ထွေးမြင့်နှင့် တာဝန်ရှိသူများ သည် မြိုင်ကြီးငူဒေသ နေရပ်စွန့်ခွာ ကျောင်းသား ကျောင်းသူများအား ကျောင်းသုံးစာရေးကိရိယာနှင့် ကျောင်း ဝတ်စုံများ ထောက်ပံ့ပေးအပ်သည်။

ပြည်နယ်ဝန်ကြီးချုပ်နှင့်အဖွဲ့သည် မြိုင်ကြီးငူ နန်းဦးဘေးမဲ့တောရကျောင်း တိုက် ဦးစီးပဓာန နာယက ဆရာတော် ဘဒ္ဒန္တ ဉာဏိကအား ဖူးမြော်ကြည်ညို၍ လှူဖွယ်ဝတ္ထုပစ္စည်းများ ဆက်ကပ် လှူဒါန်းကာ ထီးဖိုးကလုံး-မြိုင်ကြီးငူ လမ်းပိုင်း ပြင်ဆင်ထိန်းသိမ်းစရိတ် ငွေကျပ် ၁၄၁၀၀၀၀၀ ကို ဆရာတော်ထံ ဆက်ကပ်လှူဒါန်းသည်။

ထို့နောက် မြိုင်ကြီးငူ အထူးဒေသ အေးလင်းမြတ်ရှင်ကွင်း ကျောက်ထက် အက္ခရာတင်ဓမ္မာရုံ၌ နေရပ်စွန့်ခွာ ကျောင်းသား ကျောင်းသူများအား ကျောင်းသုံးစာရေးကိရိယာနှင့် ကျောင်း သုံး ဝတ်စုံများကို ထောက်ပံ့ပေးအပ်ရာ နယ်စပ်ဒေသ တိုင်းရင်းသားလူမျိုးများ ဖွံ့ဖြိုးတိုးတက်ရေးဦးစီးဌာနမှ ထောက်ပံ့ သည့် ကျောင်းဝတ်စုံ ၃၉၈ စုံ၊ ဗလာစာ အုပ် ၃၉၈ ဒါဇင်၊ ပြည်နယ်အစိုးရအဖွဲ့မှ ကျောင်းသုံးဗလာစာအုပ် ဒါဇင် ၄၀၀၊ မုန့်အမျိုးမျိုး၊ ခေါက်ဆွဲခြောက်နှင့် ဆရာ ဆရာမများအတွက် လက်စွဲဆိုလာမီး အိမ်များကို ထောက်ပံ့ပေးအပ်ခဲ့ ကြောင်း သိရသည်။

ခရိုင်(ပြန်/ဆက်)

မိုင်းပျဉ်းမြို့၌ ၂၀၁၉ ခုနှစ် မြို့နယ်ဖွံ့ဖြိုးတိုးတက်ရေးအစီအစဉ် အားကစားပြိုင်ပွဲ ဖွင့်ပွဲကျင်းပ

မိုင်းပျဉ်း ဇွန် ၃၀

ရှမ်းပြည်နယ်အရှေ့ပိုင်း မိုင်းပျဉ်းမြို့တွင် ၂၀၁၉ ခုနှစ် မြို့နယ်ဖွံ့ဖြိုးတိုးတက်ရေး အစီအစဉ် အားကစားပြိုင်ပွဲ ဖွင့်ပွဲကို ယမန်နေ့က မြို့မအားကစားကွင်း၌ ကျင်းပ သည်။

ပြည်နယ်လူမှုရေးဝန်ကြီး ဒေါက်တာမျိုးထွန်းက အမှာစကားပြောကြားပြီး မြို့နယ် အုပ်ချုပ်ရေးမှူး ဦးအာကာတင်ဦးက အားကစား ပြိုင်ပွဲ ကျင်းပရခြင်းနှင့် ပတ်သက်၍ ရှင်းလင်းပြောကြားသည်။ ထို့နောက် ပြည်နယ်လူမှုရေးဝန်ကြီးက အားကစားပြိုင်ပွဲ များအတွက် ရန်ပုံငွေကျပ် သိန်း ၆၀ နှင့် အားကစားပစ္စည်းများကို ထောက်ပံ့ ပေးအပ်သည်။

အဆိုပါ အားကစားပြိုင်ပွဲများတွင် အမျိုးသား(အလွတ်တန်း)ဘောလုံးပြိုင်ပွဲ၊ ပိုက်ကျော်ခြင်းပြိုင်ပွဲ၊ ဘော်လီဘောပြိုင်ပွဲ၊ မီနီမာရသွန်ပြိုင်ပွဲများပါဝင်ပြီး မြို့နယ် အတွင်းရှိ ရပ်ကွက်၊ ကျေးရွာများမှ အားကစားဝါသနာရှင်များ၊ လူငယ်များ၊ ကျောင်းသား ကျောင်းသူများ ပါဝင်ယှဉ်ပြိုင်မည်ဖြစ်ကြောင်း သိရသည်။

အောင်ဇင်မြင့်(ပြန်/ဆက်)

မိုးကုတ်မြို့နယ်၌ သဖန်းပင်-ရေပူ ကတ္တရာလမ်းသစ်ဖွင့်

မိုးကုတ် ဇွန် ၃၀

မိုးကုတ်မြို့နယ် ရေပူအုပ်စု သဖန်းပင်-ရေပူ ကတ္တရာလမ်းသစ်ဖွင့်ပွဲကို ယနေ့ နံနက်က ကျင်းပရာ သယံဇာတနှင့်သဘာဝပတ်ဝန်းကျင်ထိန်းသိမ်းရေးဝန်ကြီး ဦးမျိုးသစ်၊ ရှမ်းတိုင်းရင်းသားလူမျိုးရေးရာဝန်ကြီး ဦးစိုင်းပန်းဆိုင်၊ ပြည်သူ့လွှတ်တော်ကိုယ်စား လှယ် ဦးနိုင်ငံကျော် ၊ မြို့နယ်အုပ်ချုပ်ရေးမှူး ဦးကံထူးတို့က ဖဲကြိုးဖြတ်ဖွင့်လှစ်ပေးခဲ့ သည်။ အဆိုပါ သဖန်းပင်-ရေပူ လမ်းခင်းခြင်းဆောင်ရွက်ရာတွင် ငွေကျပ် သိန်းပေါင်း ၂၇၀၀ ကျော် ကုန်ကျကာ လမ်းအကျယ် ၂၂ ပေနှင့် လမ်းအရှည်မှာ ပေ ၉၅၀၀ ရှိကြောင်း သိရသည်။

ကျော်ဇေယျာမြင့်(မိုးကုတ်)

မူဆယ်မြို့နယ်တွင် တအာင်း(ပလောင်) သက်ကြီးအဆိုရှင်များကို ဂုဏ်ပြုချီးမြှင့်

မူဆယ် ဇွန် ၃၀

ရှမ်းပြည်နယ်မြောက်ပိုင်း မူဆယ်မြို့နယ်တွင် တအာင်းဂီတနှင့်ရုပ်ရှင်အစည်းအရုံးအဖွဲ့မှ ကြီးမှူးကျင်းပသည့် တအာင်း(ပလောင်)သက်ကြီးအဆိုရှင်များ ဂုဏ်ပြုချီးမြှင့်ပွဲကို ယမန်နေ့က မူဆယ် ၁၀၅ မိုင်၌ ပြုလုပ်သည်။

အမျိုးသားလွှတ်တော်ကိုယ်စားလှယ် ဦးညီစိန်နှင့် တာဝန်ရှိသူများ၊ တအာင်းစာပေနှင့် ယဉ်ကျေးမှုဗဟိုကော်မတီ ဒုဥက္ကဋ္ဌ ဦးမိုင်းလှရွှေနှင့် တာဝန်ရှိသူများ၊ တအာင်း စာပေနှင့်ယဉ်ကျေးမှုအဖွဲ့များ တအာင်း ဂီတနဲ့ရုပ်ရှင်အစည်းအရုံးမှ တာဝန်ရှိသူများ၊ တအာင်းသက်ကြီးသက်ငယ်အဆိုတော်များ၊ လူမှုရေးအသင်းအဖွဲ့များ တက်ရောက်သည်။

တအာင်း(ပလောင်)သက်ကြီးအဆိုရှင်များ ဂုဏ်ပြုချီးမြှင့်ခြင်း မူဆယ်မြို့၌ ကျင်းပစဉ်။

အခမ်းအနားတွင် အမျိုးသားလွှတ်တော်ကိုယ်စားလှယ် ဦးညီစိန်နှင့် တအာင်းစာပေနှင့် ယဉ်ကျေးမှုဗဟိုကော်မတီ ဒုဥက္ကဋ္ဌတို့က အမှာစကားများ ပြောကြားခဲ့သည်။ "ကျွန်တော်တို့အနေနဲ့ အခုလိုပွဲလုပ်တယ်ဆိုတာ သက်ကြီးအဆိုရှင်တွေ အခွေထွက်ပြီး နှစ် ၂၀ နီးပါးရှိတဲ့ အဆိုရှင်တွေ ပြန်ပြီးဖော်ထုတ်ပေးတဲ့အနေနဲ့ ပြုလုပ်ရခြင်းဖြစ်ပါတယ်။ နောက်နောင်လည်း ကျွန်တော်တို့အနေနဲ့ ဂီတသင်တန်းတွေ၊ အဆိုပြိုင်ပွဲတွေ လုပ်ဖို့အတွက် ရည်ရွယ်ချက်တွေရှိပါတယ်" ဟု တအာင်းဂီတနှင့် ရုပ်ရှင်အစည်းအရုံး ဥက္ကဋ္ဌ ဦးခမ်းလိတ်က ပြောသည်။

အဆိုပါ ဂုဏ်ပြုချီးမြှင့်ပွဲကို တအာင်းအဆိုတော်ဟောင်းများနှင့် ခေတ်သစ်မျိုးဆက်သစ်အဆိုတော်များ တက်ရောက်ခဲ့ကြောင်း သိရသည်။

သန့်ဇင် (မူဆယ်)

ကူးတို့လှေပို့ဆောင်ရာတွင် ကျောင်းသား ကျောင်းသူများ အသက်ကယ်အင်္ကျီဖြင့်စီးနင်းရန် အသိပညာပေး

စစ်တွေ ဇွန် ၃၀

ရခိုင်ပြည်နယ်အတွင်းရှိ ကျေးရွာအချို့တွင် အထက်တန်း၊ အလယ်တန်း၊ မူလတန်းကျောင်းများ၌ ကျောင်းသား ကျောင်းသူများမှာ ကူးတို့လှေဖြင့် သွားလာကျောင်းတက်နေရသည်။ ပြည်နယ်စည်ပင်သာယာရေးအဖွဲ့မှ လုပ်ငန်းလိုင်စင်များဖြင့် လုပ်ငန်းဆောင်ရွက်လျက်ရှိသော ကူးတို့လှေလိုင်စင်စီတို့အား ကူးတို့လှေပို့ဆောင်ရာတွင် ကျောင်းသား ကျောင်းသူများကို အသက်ကယ်အင်္ကျီဝတ်ဆင်ပြီး လိုက်ပါစီးနင်းစေရန်အတွက် ကူးတို့လိုင်စင်စီများ၊ ကျောင်းသား ကျောင်းသူများပါဝင်သည့် အစီအစဉ် အသိပညာပေးလုပ်ငန်းစဉ်ကို ပညာရေးဦးစီးဌာနနှင့် ပူးပေါင်းပြီး ကျေးရွာများအထိ ကွင်းဆင်းဆောင်ရွက်ခဲ့ပြီး လိုင်စင်စီများတွင်လည်း အသက်ကယ်အင်္ကျီများ လုံလောက်စွာထားရှိ၍ ကူးတို့လှေ ပို့ဆောင်စေရေး ကြပ်မတ်ဆောင်ရွက်လျက်ရှိသည်။

ကျောင်းသား ကျောင်းသူများ အသက်ကယ်အင်္ကျီဝတ်ဆင် စီးနင်းကြရန် ကွင်းဆင်းအသိပညာပေးဆောင်ရွက်စဉ်။

ပြည်နယ် စည်ပင်သာယာရေးအဖွဲ့ ကွပ်ကဲမှုအောက်ရှိ တောင်ပြို လက်ဝဲမြို့ စည်ပင်သာယာရေးအဖွဲ့မှအပ ကျန်မြို့နယ်စည်ပင်သာယာရေးအဖွဲ့နှင့် မြို့စည်ပင်သာယာရေးအဖွဲ့များသည် စည်ပင်သာယာရေးအဖွဲ့မှ လုပ်ငန်းလိုင်စင်များဖြင့် လုပ်ငန်းဆောင်ရွက်လျက်ရှိသောလုပ်ငန်းရှင်များကို ကူးတို့လှေပို့ဆောင်ရာတွင် ကျောင်းသား ကျောင်းသူများကို အသက်ကယ်အင်္ကျီ ဝတ်ဆင်ပြီး လိုက်ပါစီးနင်းစေရန်အတွက် အသိပညာပေးခြင်းများ ပညာရေးဦးစီးဌာနနှင့် ပူးပေါင်းပြီး ကျေးရွာများအထိ ကွင်းဆင်းဆောင်ရွက်လျက်ရှိသည်။

ဝင်းမင်းစိုး(ပြန်/ဆက်)

မြစ်ကြီးနား၌ စတုတ္ထအကြိမ်မြောက် ဓာတ်သတ္တုလက်လုပ်လက်စား ထုတ်လုပ်ရန် ခွင့်ပြုမိန့်ပေးအပ်

မြစ်ကြီးနား ဇွန် ၃၀

ကချင်ပြည်နယ်အစိုးရအဖွဲ့၏ ဦးဆောင်မှုဖြင့် စတုတ္ထအကြိမ်မြောက် ဓာတ်သတ္တုလက်လုပ်လက်စား ထုတ်လုပ်ရန် ခွင့်ပြုမိန့်ပေးအပ်ပွဲကို ဇွန် ၂၈ ရက်က မြစ်ကြီးနားမြို့ သီတာရပ်ကွက်ရှိ ပြည်နယ်သတ္တုတွင်းဦးစီးဌာနရုံးခွဲ အစည်းအဝေးခန်းမ၌ ကျင်းပရာ ပြည်နယ်လုပ်ကွက်စိစစ်ချထားပေးရေးအဖွဲ့ဥက္ကဋ္ဌ ပြည်နယ်သယံဇာတနှင့် သဘာဝပတ်ဝန်းကျင် ထိန်းသိမ်းရေးဝန်ကြီး ဦးဒါရှီလဆိုင်းက အမှာစကားပြောကြားသည်။

ပြည်နယ်သတ္တုတွင်းဦးစီးဌာန ရုံးခွဲမှ ညွှန်ကြားရေးမှူး ဦးစောယုက ကချင်ပြည်နယ်အတွင်း ဓာတ်သတ္တုတူးဖော်ရေး လက်လုပ်လက်စားလုပ်ကွက်များအား ပြည်ထောင်စုအစိုးရအဖွဲ့၏ လမ်းညွှန်ချက်၊ ဥပဒေ၊ နည်းဥပဒေများအရ စိစစ်ခွင့်ပြုပေးခဲ့ရာ ယခုခွင့်ပြုပေးအပ်ပွဲမှာ စတုတ္ထအကြိမ်မြောက် ပေးအပ်ခြင်းဖြစ်ပြီး စုစုပေါင်းပေးအပ်နိုင်မှုမှာ ကချင်ပြည်နယ်အတွင်းရှိ မြို့နယ်ကိုးမြို့နယ်အတွင်း ကုမ္ပဏီ ၂၈ ခုသို့ အသေးစားလုပ်ကွက် ၈၉ ကွက် လုပ်ငန်းရှင် ၂၉ ဦးသို့ လက်လုပ်လက်စား ၂၉ ကွက် စုစုပေါင်းလုပ်ကွက် ၁၁၈ ကွက်အား လုပ်ပိုင်ခွင့်ချထားပေးနိုင်ခဲ့ကြောင်း၊ ဆက်လက်၍ လျှောက်ထားသူများအား လုပ်ထုံးလုပ်နည်းနှင့်အညီ ပြည်နယ်အစိုးရအဖွဲ့သို့ တင်ပြ၍ ခွင့်ပြုမိန့်များ ထုတ်ပေးသွားမည်ဖြစ်ပါကြောင်း ရှင်းလင်းပြောကြားပြီး ပြည်နယ်လုပ်ကွက်စိစစ်ချထားပေးရေးအဖွဲ့မှ တာဝန်ရှိသူများက လက်လုပ်လက်စားကွက်လျှောက်ထားခြင်းဆိုင်ရာ ကိစ္စရပ်များကို ရှင်းလင်းပြောကြားကာ ဝန်ကြီးက လက်လုပ်လက်စားကွက် လုပ်ပိုင်ခွင့်ရကုမ္ပဏီနှင့် လုပ်ငန်းရှင်များအား လုပ်ပိုင်ခွင့်လက်မှတ်များ လွှဲပြောင်းပေးအပ်သည်။

စတုတ္ထအကြိမ်မြောက် ဓာတ်သတ္တုလက်လုပ်လက်စား လုပ်ပိုင်ခွင့်ပြုလက်မှတ်ကို မံစီမြို့နယ်နှင့် မိုးကောင်းမြို့နယ်တို့မှ ရွှေလုပ်ကွက် ၁၆ ကွက်နှင့် သလင်းကျောက်လုပ်ကွက် တစ်ကွက် စုစုပေါင်းလုပ်ကွက်၁၇ ကွက်အား ခွင့်ပြုလက်မှတ်များ လွှဲပြောင်းပေးအပ်နိုင်ခဲ့ကြောင်း သိရသည်။

ဝင်းနိုင်(ကချင်မြေ)

လယ်ဝေးမြို့နယ်တွင် ဝါးအခြေခံလက်မှုထည် သင်တန်းဆင်း

လယ်ဝေး ဇွန် ၃၀

ပြည်ထောင်စုနယ်မြေ နေပြည်တော်လယ်ဝေးမြို့နယ်တွင် စိုက်ပျိုးရေး၊ မွေးမြူရေးနှင့် ဆည်မြောင်းဝန်ကြီးဌာန၊ နေပြည်တော် အသေးစားစက်မှု၊ လက်မှုလုပ်ငန်းဦးစီးဌာနနှင့် FARM Project တို့ ပူးပေါင်းဖွင့်လှစ်သော ဝါးအခြေခံလက်မှုထည်သင်တန်းဆင်း အခမ်းအနားကို ဇွန် ၂၈ ရက်က လယ်ဝေးမြို့နယ် အေလာရှိ စိုက်ပျိုးရေးအသိပညာပေးစင်တာ၌ ကျင်းပသည်။

အခမ်းအနားတွင် နေပြည်တော် FARM Project Manager နေပြည်တော် စိုက်ပျိုးရေးဦးစီးမှူး ဦးဝင်းဦးနှင့် နေပြည်တော် အသေးစားစက်မှုလက်မှုလုပ်ငန်းဦးစီးဌာန လက်ထောက်ညွှန်ကြားရေးမှူး ဦးတင်ဝင်းတို့က သင်တန်းဆင်းအမှာစကားပြောကြားပြီး သင်တန်းဆင်းလက်မှတ်များနှင့် သင်တန်းအတွက် ထောက်ပံ့ကြေးများကို နေပြည်တော်စိုက်ပျိုးရေးဦးစီးဌာန တိုင်းဦးစီးမှူးက ပေးအပ်ခဲ့သည်။

ဝါးအခြေခံလက်မှုထည် သင်တန်းဆင်းပွဲ ကျင်းပစဉ်။

ဝါးအခြေခံလက်မှုထည်သင်တန်းကို ဇွန် ၁၄ ရက်မှ ၂၈ ရက်အထိ ဖွင့်လှစ်ခဲ့ပြီး သင်တန်းသား ၂၄ ဦး တက်ရောက်ခဲ့ကြောင်း သိရသည်။ **မင်းမင်းလတ်(မန်းတက္ကသိုလ်)**

ယနေ့ ဈေးကွက်ပေါက်ဈေးများ

၃၀-၆-၂၀၁၉

ရွှေ

ရန်ကုန်	၁၆ ပဲရည်	တစ်ကျပ်သား	ကျပ် ၁၁၁၆၅၀၀
ရန်ကုန်	၁၅ ပဲရည်	တစ်ကျပ်သား	ကျပ် ၁၀၅၀၈၀၀
မန္တလေး	၁၆ ပဲရည်	တစ်ကျပ်သား	ကျပ် ၁၁၁၆၅၀၀
မန္တလေး	၁၅ ပဲရည်	တစ်ကျပ်သား	ကျပ် ၁၀၅၀၈၀၀

(အောင်သမာဓိရွှေဆိုင်မှ ရယူပါသည်)

စက်သုံးဆီ

စက်သုံးဆီ	လက်လီဈေး(ရန်ကုန်)		လက်လီဈေး(မန္တလေး)	
ဒီဇယ်(တစ်လီတာ)	၈၇၅/၉၂၅	ကျပ်	၉၃၀/၉၄၅	ကျပ်
ပရီမီယံဒီဇယ်(တစ်လီတာ)	၈၈၅/၉၃၅	ကျပ်	၉၄၅/၉၅၅	ကျပ်
အောက်တိန်း ၉၂	၇၆၀/၈၁၅	ကျပ်	၈၄၀/၈၆၀	ကျပ်
အောက်တိန်း ၉၅	၈၄၀/၉၀၅	ကျပ်	၉၄၀/၉၅၅	ကျပ်

(မြန်မာနိုင်ငံစက်သုံးဆီအသင်းမှ ရယူပါသည်)

နိုင်ငံတကာ ငွေကြေးများ

အမေရိကန်	တစ်ဒေါ်လာ	ကျပ် ၁၅၁၅ · ၀
ဥရောပ	တစ်ယူရို	ကျပ် ၁၇၂၅ · ၃
စင်ကာပူ	တစ်ဒေါ်လာ	ကျပ် ၁၁၁၉ · ၈
ဗြိတိန်	တစ်ပေါင်စတာလင်	ကျပ် ၁၉၂၀ · ၄
ဂျပန်	၁၀၀ ယန်း	ကျပ် ၁၄၀၇ · ၁
ဩစတြေးလျ	တစ်ဒေါ်လာ	ကျပ် ၁၀၆၂ · ၂
တရုတ်	တစ်ယွမ်	ကျပ် ၂၂၀ · ၆၇
အိန္ဒိယ	တစ်ရူပီး	ကျပ် ၂၁ · ၉၅၂
ကိုရီးယား	၁၀၀ ဝမ်	ကျပ် ၁၃၁ · ၁၄
မလေးရှား	တစ်ရင်းဂစ်	ကျပ် ၃၆၆ · ၅၂
ထိုင်း	တစ်ဘတ်	ကျပ် ၄၉ · ၃၈၁

(ဗဟိုဘဏ်ပေါက်ဈေး ဖြစ်ပါသည်)

ခင်ရတနာ-စုစည်းသည်။

ပြည်သူများသို့ အသိပေးနှိုးဆော်ချက်

နိုင်ငံတော်အစိုးရ၏ လူမှုကာကွယ်စောင့်ရှောက်ရေး ငွေကြေးထောက်ပံ့မှု အစီအစဉ်များတွင် အကျုံးဝင်ပါလျက်နှင့် အချိန်မီမရရှိလျှင်သော်လည်းကောင်း၊ ကလေးသူငယ်များနှင့် အမျိုးသမီးများအပေါ် အကြမ်းဖက်မှုများနှင့် ပတ်သက်၍သော်လည်းကောင်း၊ သတင်းပေးတိုင်ကြားလိုပါက အောက်ဖော်ပြပါ Help Line တယ်လီဖုန်းနံပါတ်များသို့ (၂၄)နာရီ တိုင်ကြားနိုင်ပါကြောင်း အသိပေးအပ်ပါသည်- ၀၆၇-၃၄၀၄၂၂၂၊ ၀၆၇-၃၄၀၄၉၉၉

လူမှုဝန်ထမ်း၊ ကယ်ဆယ်ရေးနှင့် ပြန်လည်နေရာချထားရေးဝန်ကြီးဌာန
လူမှုဝန်ထမ်းဦးစီးဌာန

မြန်မာ့အလင်း

စာတည်းမှူးချုပ်	-	အောင်နိုင်ဦး
စာတည်းမှူး	-	စိုးစိုးနိုင်
သတင်းထောက်ချုပ်	-	မြင့်ဆွေ
စာတည်းများ	-	ကြည်ဝင်း၊ ဝင်းကျော်၊ ချိုးစန္ဒီနွေး၊ ကလျာမိုးမြင့်၊ ခင်ရတနာ
အကြီးတန်းသတင်းထောက်များ	-	ကျော်သူဝင်း၊ သိမ့်သိမ့်မိုး၊ ဇူလိုင်မိုး၊ စိန်လွင်အောင်၊ တင်စိုး (ဓာတ်ပုံ)၊ မြတ်မွန်ထွေး
အငယ်တန်းသတင်းထောက်များ	-	တင်လင်းအောင်၊ တင်မောင်လွင်၊ ဇင်ဦး၊ နေဝင်းထွန်း(၂)၊ ဟိန်းထက်ဇော်၊ ဝေသူနွယ်
ထုတ်ဝေခြင်းအမှတ်	-	(၀၁၀၉၃)၊ ပုံနှိပ်ခြင်းအမှတ် - (၀၀၈၇၇)

mmalin.npt @ gmail.com,
www. facebook.com/MYANMAALINNNEWS

နေပြည်တော်-စာတည်းမှူး ၀၆၇-၃၆၁၄၂၊ **စာတည်းအဖွဲ့** ၀၆၇-၃၆၁၄၅၊ **ဖက်စ်** ၀၆၇-၃၆၁၄၆၊ **ရန်ကုန်ရုံးခွဲ-အမှတ်(၅၃)၊ နတ်မောက်လမ်းသွယ်(၁)၊ ဗိုလ်ချုပ်(၂)ရပ်ကွက်၊ ဗဟန်းမြို့နယ်၊ ရန်ကုန်မြို့၊ စာတိုက်သေတ္တာအမှတ်**-၄၀၊ **စာတည်းအဖွဲ့** ၀၁-၅၄၄၃၀၉၊ **မန်နေဂျာ** ၀၁-၅၄၄၃၁၄၊ **စီမံ** ၀၁-၅၄၄၃၁၅၊ **ငွေစာရင်း** ၀၁-၅၄၄၃၁၆၊ **ကြော်ငြာ** ၀၁-၅၄၅၈၃၄၊ ၀၁- ၅၅၉၁၁၈၊ **Fax** ၀၁-၅၄၆၂၂၁၊ ၀၆၇-၃၆၁၄၈၊ **ဖြန့်ချိရေး** ၀၁-၅၄၄၃၁၇၊ **Fax** ၀၁-၈၆၀၄၅၄၆။

MYANMAR Digital News
Presented by NPE
www.mdn.gov.mm

ကျွန်တော်နဲ့ ယူနန်

ပါမောက္ခ ဒေါက်တာ အောင်ထွန်းသက်

အမှန်တော့ ကျွန်တော် ယူနန်ပြည်နယ်ကို လွန်ခဲ့တဲ့ငါးနှစ်ကျော်လောက်က ရောက်ခဲ့တယ်။ ရောက်ခဲ့ပုံက ရှမ်းပြည်နယ် မူဆယ်မြို့ကတစ်ဆင့် ကုန်းကြောင်းနဲ့ ကျယ်ခေါင်မြို့ကို သွားခဲ့တာ။ ဒီတုန်းက နယူးစတားလိုက်ကုမ္ပဏီက ဦးကျော်ကျော်ဝင်း၊ သူ့မိသားစုနဲ့ အတူသွားခဲ့ကြတာ။ Device က ဆရာဦးတင်ဇံကျော်လည်းပါတယ်။

မူဆယ်စီးပွားရေးဇုန် စတင်တည်ဆောက်စဉ်က ဖြစ်တယ်။ မင်္ဂလာမူဆယ်စီမံချက်ကို အကောင်အထည်ဖော်စ ကျွန်တော်က စီးပွားရေးဟောပြောပွဲတစ်ခုလည်း လုပ်ပေးခဲ့တယ်။ တစ်ဖက်နိုင်ငံမှာ လုပ်ငန်းတွေ လုပ်နေသူတွေကလည်း တက်ရောက်ကြတယ်။ မူဆယ်ကို လားရှိုးကတစ်ဆင့် သွားရောက်ခဲ့တာ။ ခရီးလမ်းက အတော်ရှုပ်တာ။ တော်ရုံနဲ့ မရောက်နိုင်ဘူး။ ကွတ်ခိုင်မြို့က ထွက်လာပြီး တဖြည်းဖြည်းမှောင်လာခဲ့တယ်။ မရောက်နိုင်တာမို့ အတော်စိတ်မရှည်ဖြစ်ရတယ်။ ယာဉ်မောင်းသူကလည်း ဆရာကြီး မကြာတော့ပါဘူး ရောက်တော့မယ်လို့ မကြာခဏ ကျွန်တော့်ကို နှစ်သိမ့်တယ်။ ရုတ်တရက်တောင်ကြောတစ်ကွေ့ကို ဖြတ်လာတော့ အဝေးမှာ မီးရောင်တွေမြင်တော့ မူဆယ်လားလို့ မေးမိတယ်။ မဟုတ်ဘူး ဆရာကြီး၊ ဒါက တရုတ်ပြည်၊ မူဆယ်က အမှောင်ထဲမှာလို့ ကျွန်တော့်ကို ပြန်ပြောခဲ့တယ်။

ယူနန်ပြည်နယ်သို့ ဒုတိယအကြိမ်

ဒီတစ်ခေါက်တော့ ယူနန်ပြည်နယ်မြို့တော် ကူမင်းကို သွားခဲ့တာ။ အမှန်တော့ ဒီခရီးကို စီစဉ်ခဲ့တာ နှစ်နှစ်နီးပါး။ အကြောင်း မညီညွတ်လို့ နေ့ညရွှေ့ခဲ့တယ်။ ယူနန်တက္ကသိုလ်မှာရှိတဲ့ မြန်မာလေ့လာရေးဗိမာန်ဌာနမှာ ဟောပြောပွဲလုပ်ဖို့။ တစ်ဖက်ကလည်း ယူနန်ပြည်နယ်မှာရှိတဲ့ တိုင်းရင်းသားအဖွဲ့တွေအတွက် ဆောင်ရွက်နေတဲ့ ဖွံ့ဖြိုးမှုလုပ်ငန်းတွေကို လေ့လာဖို့။ ကျွန်တော်နဲ့အတူ ငြိမ်းချမ်းရေးကော်မရှင်အဖွဲ့ဝင် ဦးအောင်စိုးနဲ့ အကြံပေးအဖွဲ့က ဦးမိုးဇော်ဦး၊ ကျွန်တော်တို့သုံးဦး ရန်ကုန်ကတစ်ဆင့် ကူမင်းမြို့ကို လေယာဉ်နဲ့ လာခဲ့တာ။ ခရီးက နှစ်နာရီလောက်ပဲ ကြာတယ်။ ကူမင်းလေယာဉ်ကွင်းမှာ ယူနန်တက္ကသိုလ်က တာဝန်ရှိသူတွေက လာကြိုတယ်။ တစ်ဦးက ယူနန်တက္ကသိုလ်က မအိအိခိုင်။ ဒါက မြန်မာနာမည်ယူထားတဲ့ တရုတ်အမျိုးသမီး။ သူက တည်းခိုမယ့်ဟိုတယ်ကို ပို့ဆောင်ခဲ့တယ်။ ဟိုတယ်နားမှာပဲ နေ့လယ်စာ စားကြတယ်။ နေ့လယ်စာ စားချိန်မှာ ဌာနကဆရာနှစ်ဦးလည်း ပါဝင်ခဲ့တယ်။ အစားအသောက်တွေက မျိုးစုံ။ ရှမ်းအစားအစာနဲ့ ဆင်တယ်။ မာလာဟင်းတွေလည်း ပါဝင်တယ်။

ညနေဘက်မှာ တိုင်းရင်းသားယဉ်ကျေးမှုကပွဲကို ခေါ်ဆောင်ခဲ့တယ်။ ပွဲက ခမ်းနားလိုက်တာ။ မြန်မာနယ်စပ်မှာရှိနေတဲ့ တရုတ်နိုင်ငံက တိုင်းရင်းသားတွေရဲ့ အဆိုအကတွေ၊ တချို့ကတော့ တိဗက်လူမျိုးတွေရဲ့အကတွေ။ ရုတ်တရက် ဘာကြောင့် တိဗက်ယဉ်ကျေးမှုကို တင်ပြနေသလဲဆိုတာ စဉ်းစားမရဘူး။ နောက်မှ ယူနန်ပြည်နယ်ဟာ တိဗက်ဒေသနဲ့ ကပ်နေတဲ့ ဒေသဖြစ်တာကို အမှတ်ရမိတယ်။ နောက်တစ်နေ့မနက် နံနက်စာစားပြီး မအိအိခိုင်နဲ့အတူ ယူနန်တက္ကသိုလ်ကို ထွက်ခဲ့ကြတယ်။ ဟိုတယ်နဲ့ သိပ်မဝေးလှဘူး။ ယူနန်တက္ကသိုလ်ဝင်းထဲ ဝင်တဲ့အခါ ပတ်ဝန်းကျင်က အလွန်လှပပြီး စိမ်းလန်းနေတာကို တွေ့ရတယ်။ ကျောင်းသားတွေနဲ့ စည်ကားနေတယ်။ ကျွန်တော်ဟောပြောမယ့် အဆောက်အအုံကို မရောက်မီ တက္ကသိုလ်ကို လိုက်ပြတယ်။ အဆောက်အအုံတွေက သပ်သပ်ရပ်ရပ်၊ ထူးခြားတဲ့ အဆောက်အအုံတစ်ခုကတော့ ရှေးတရုတ်မင်းတွေလက်ထက် မင်းမှုထမ်းတွေ စာမေးပွဲဖြေတဲ့နေရာ။

အမှန်တော့ အုပ်ချုပ်ရေးယန္တရားကို တာဝန်ယူတဲ့ပြည်သူ့ဝန်ထမ်းတွေအတွက် စနစ်တကျ စာမေးပွဲတွေစစ်ပြီး စနစ် တကျ ရွေးချယ်တာဝန်ပေးခဲ့တဲ့စနစ်ကို လွန်ခဲ့တဲ့နှစ်ပေါင်း ၃၀၀၀ ကျော်ကတည်းက တရုတ်နိုင်ငံမှာ ဆောင်ရွက်ခဲ့တာ။ မင်းမှုထမ်းတွေကို စနစ်တကျရွေးချယ်ပြီး အရည်အသွေးမြှင့်တင်မှုတွေ ဆောင်ရွက်ခဲ့တယ်။ ဒီစနစ်ကို အနောက်နိုင်ငံမှာ လွန်ခဲ့တဲ့နှစ်ပေါင်း ၁၀၀၀ လောက်မှာ လုပ်နိုင်ခဲ့တာ။ တရုတ်နိုင်ငံရဲ့ ယဉ်ကျေးမှုအဆင့်အတန်းက မြင့်မားလှတာ တွေ့ရတယ်။

ယူနန်တက္ကသိုလ်မှာ ဟောပြောခဲ့ရ

ဟောပြောမယ့် အချိန်နီးကပ်ပြီမို့ ကျွန်တော်တို့အဖွဲ့ ခန်းမဆောင်ထဲကို သွားကြတယ်။ ဟိုရောက်တော့ ပရိသတ်တွေက အပြည့်။ ဒုတိယပါမောက္ခချုပ်နဲ့ မြန်မာလေ့လာရေးဗိမာန်ရဲ့ အကြီးအကဲ။ ပါမောက္ခလီချန်ယန်က ကျွန်တော်တို့ကို နွေးနွေးထွေးထွေး နှုတ်ဆက်ခဲ့တယ်။ မြန်မာနိုင်ငံက ယူနန်မှာ တာဝန်ယူနေတဲ့ ကောင်စစ်ဝန်ဦးထွန်းအောင်ကျော်လည်း တက်ရောက်ခဲ့တယ်။ ကျွန်တော်တို့ လာကြမယ်ဆိုတာသိလို့ ဟောပြောပွဲကို လာခဲ့တယ်လို့ ပြောတယ်။ ကျွန်တော်တို့က တာဝန်ကြီးမှာစိုးတဲ့အတွက် ကြိုတင်ပြီး အကြောင်းမကြားခဲ့ဘူး။

ပါမောက္ခလီချန်ယန်က ကျွန်တော်တို့အဖွဲ့ကို မိတ်ဆက်ပေးပြီး သူ့ဌာနမှာ တာဝန်ယူနေတဲ့ ဆရာ ဆရာမတွေကိုလည်း တစ်ဦးချင်း မိတ်ဆက်ခဲ့တယ်။ ပရိသတ်တွေအထဲမှာ မြန်မာနိုင်ငံပညာတော်သင်ကျောင်းသား ကျောင်းသူတွေ ပါတယ်။ ဘွဲ့လွန်သင်တန်း တက်နေကြသူတွေ၊ သူတို့ကို မြင်ရတော့ ကျွန်တော်ကျေနပ်မိတယ်။ သင်တန်းတွေတက်၊ သုတေသနတွေ လုပ်နေကြတာ။

ကျွန်တော်က ခေါင်းစဉ်သုံးခုကို အခြေခံပြီး ဟောပြောဖို့ စီစဉ်ခဲ့တာ။ ကြိုတင်ပြီး ပါမောက္ခလီချန်ယန်ကို အကြောင်းကြားခဲ့တယ်။ ကျွန်တော်က မြန်မာနိုင်ငံမှာ အစိုးရသစ်အနေနဲ့ တာဝန်ယူဆောင်ရွက်နေတဲ့ ငြိမ်းချမ်းရေးအစီအစဉ်တွေကို ပြည့်ပြည့်စုံစုံတင်ပြခဲ့တယ်။ ငြိမ်းချမ်းရေးရဖို့ အစိုးရသစ်က ကြိုးစားအားထုတ်ခဲ့တယ်။ (၂၁) ရာစု ပင်လုံညီလာခံကို သုံးကြိမ်တိုင်တိုင် ကျင်းပခဲ့တယ်။ တိုင်းရင်းသားအဖွဲ့အစည်းတွေနဲ့ ဆွေးနွေးပွဲတွေအကြိမ်ကြိမ် ပြည်တွင်းမှာရော ပြည်ပမှာပါ ကျင်းပခဲ့တယ်။ သဘောတူညီမှုတွေကိုလည်း ရနိုင်ခဲ့တယ်။ ဒါပေမယ့် မျှော်လင့်ချက်အတိုင်း အပြည့်အဝ မအောင်မြင်ခဲ့ဘူး။ စိန်ခေါ်မှုတွေ ရင်ဆိုင်နေရတုန်း။ ယုံကြည်မှုတွေ တည်ဆောက်ဖို့ ပုံစံအမျိုးမျိုး ကြိုးစားနေတာ။

ငြိမ်းချမ်းရေးနဲ့ ဖွံ့ဖြိုးမှုဟာ ဆက်စပ်နေတာ။ ကျွန်တော်တို့နိုင်ငံမှာ လွတ်လပ်ရေးရတဲ့အချိန်ကစပြီး ပဋိပက္ခတွေ မျိုးစုံဖြစ်ခဲ့တာမို့ ဖွံ့ဖြိုးမှုနှောင့်နှေးခဲ့ရတယ်။ တစ်ဖက်ကလည်း ဖွံ့ဖြိုးမှုနောက်ကျခဲ့တာမို့ ပဋိပက္ခကို အားပေးသလိုဖြစ်ခဲ့တယ်။ ငြိမ်းချမ်းရေးဖွံ့ဖြိုးမှု သံသရာလည်နေခဲ့တာ။ ငြိမ်းချမ်းရေးရဖို့ ခေတ်အဆက်ဆက်က အစိုးရတွေလည်း ပုံစံအမျိုးမျိုးနဲ့ ကြိုးစားအားထုတ်ခဲ့ကြတယ်။ ဒါပေမယ့် တည်ငြိမ်တဲ့၊ စဉ်ဆက်မပြတ်တဲ့ ငြိမ်းချမ်းရေး မရခဲ့ဘူး။

ကျွန်တော့်အနေနဲ့ တာဝန်ရှိသူတွေရဲ့ ခွင့်ပြုချက်အရ ငြိမ်းချမ်းရေးအတွက် စီးပွားရေးလို့ခေါ်တဲ့ Business for peace (B4P) စီမံချက်ကို လုပ်ခွင့်ရခဲ့တယ်။ NCA လက်မှတ်ထိုးထားတဲ့ အဖွဲ့တွေနဲ့ အလုပ်ရုံဆွေးနွေးပွဲတွေ ကျင်းပခဲ့တယ်။ တစ်ဖက်ကလည်း တိုင်းရင်းသားလုပ်ငန်းရှင်များအသင်းက တာဝန်ရှိသူတွေနဲ့ ဆက်သွယ်ပေးခဲ့တယ်။ စီးပွားရေးလုပ်ဖို့ အခွင့်အလမ်းတွေ ဖော်ထုတ်ခဲ့တယ်။ B4P နဲ့ ပတ်သက်ပြီး ပြည့်ပြည့်စုံစုံ တင်ပြခဲ့တယ်။

ကျောင်းသားများနှင့်အပြန်အလှန်ဆွေးနွေးခဲ့ကြ

ကျွန်တော်ဟောပြီးချိန် အတူပါလာတဲ့ဦးအောင်စိုးနဲ့ဦးမိုးဇော်ဦးတို့ကလည်း ဖြည့်စွက်ပြီး တင်ပြခဲ့ကြတယ်။ သူတို့ရဲ့ ရှုထောင့်အမြင်ဟာလည်း အလွန်တန်ဖိုးရှိလှပါတယ်။ အခုလို ကျွန်တော်တို့ တင်ပြပြီးချိန်မှာ သဘာပတိပါမောက္ခလီချန်ယန်က ပရိသတ်တွေကို မေးခွန်းတွေမေးဖို့ ဖိတ်ခေါ်ခဲ့တယ်။ တိုက်တွန်းခဲ့တယ်။ ဆရာတွေ၊ ကျောင်းသားတွေက မေးခွန်းတွေမျိုးစုံမေးကြတယ်။ အခုလို စိတ်ဝင်တစား မေးခွန်းမေးကြတာကို၊ ကျွန်တော်တို့က ကြိုဆိုမိတယ်။ ကျေနပ်မိတယ်။ အမှန်တော့ အပြန်အလှန်မေးခွန်းထုတ်ခြင်းဟာ ရှင်သန်တဲ့ပညာရေးအသိုင်းအဝိုင်းရဲ့အနှစ်သာရတစ်ခုသာဖြစ်တယ်။ မေးခွန်းတွေမေးရင်း၊ ဆွေးနွေးရင်း အသိတရားတွေ တိုးလာနိုင်မှာ၊ ကျွန်တော်က ကြိုးစားပြီး ဖြေခဲ့တယ်။ အခမ်းအနားကို ပါမောက္ခလီချန်ယန်က မိန့်ခွန်းပြောရင်း နိဂုံးချုပ်ခဲ့တယ်။ နိဂုံးချုပ်စဉ်မှာ ယူနန်တက္ကသိုလ် မြန်မာလေ့လာရေးဗိမာန်မှာ အကြံပေးဘုတ်အဖွဲ့ဝင်တစ်ဦးအနေနဲ့ တာဝန်ယူပေးဖို့ ဖိတ်ကြားခဲ့တယ်။ အခုလို မမျှော်လင့်ဘဲ ကမ်းလှမ်းတာကို အံ့သြမိသလို ဝမ်းသာကြည်နူးမိပါတယ်။

> **“ငြိမ်းချမ်းရေးနဲ့ ဖွံ့ဖြိုးမှုဟာ ဆက်စပ်နေတာ။ ကျွန်တော်တို့နိုင်ငံမှာ လွတ်လပ်ရေးရတဲ့ အချိန်ကစပြီး ပဋိပက္ခတွေ မျိုးစုံဖြစ်ခဲ့တာမို့ ဖွံ့ဖြိုးမှုနှောင့်နှေးခဲ့ရတယ်။ တစ်ဖက်ကလည်း ဖွံ့ဖြိုးမှုနောက်ကျခဲ့တာမို့ ပဋိပက္ခကို အားပေးသလိုဖြစ်ခဲ့တယ်။ ငြိမ်းချမ်းရေးဖွံ့ဖြိုးမှု သံသရာလည်နေခဲ့တာ။ ငြိမ်းချမ်းရေးရဖို့ ခေတ်အဆက်ဆက်က အစိုးရတွေလည်း ပုံစံအမျိုးမျိုးနဲ့ ကြိုးစားအားထုတ်ခဲ့ကြတယ်။ ဒါပေမယ့် တည်ငြိမ်တဲ့၊ စဉ်ဆက်မပြတ်တဲ့ ငြိမ်းချမ်းရေး မရခဲ့ဘူး။”**

လွန်ခဲ့တဲ့ငါးနှစ်ကျော်က ကနေဒါနိုင်ငံ University of British Columbia မှာ ဟောပြောပွဲတစ်ရက် ကျင်းပပြီးချိန်မှာ ဂုဏ်ထူးဆောင်ပါမောက္ခတာဝန်ကို ပေးအပ်ခြင်းခံခဲ့ရပါတယ်။

ဟောပြောပွဲပြီးချိန်မှာ မြန်မာနိုင်ငံက ကျောင်းသားကျောင်းသူတွေကို နှုတ်ဆက်ကြတယ်။ ယူနန်တက္ကသိုလ်က တာဝန်ရှိသူတွေနဲ့လည်း ဓာတ်ပုံရိုက်ခဲ့ကြတယ်။ ခန်းမရဲ့အဝင်မှာ ၁၉၂၃ ခုနှစ်က ယူနန်တက္ကသိုလ်ဖွင့်လှစ်ခဲ့စဉ် တာဝန်ရှိသူတွေရဲ့ ဆီဆေးပန်းချီကားကြီးအရှေ့မှာလည်း ဓာတ်ပုံရိုက်ပြန်တယ်။ ယူနန်တက္ကသိုလ်မှာ ၁၉၅၂ ခုနှစ်က ဝန်ကြီးချုပ်ဦးနုက လာရောက်ပြီး အများပြည်သူအတွက် မိန့်ခွန်းပြောခဲ့ကြောင်း အသိပေးခဲ့တယ်။ ဒါကြောင့်လည်း နှစ်ပေါင်း ၅၀ ကျော်မှာ နိုင်ငံတော်၏အတိုင်ပင်ခံပုဂ္ဂိုလ် ဒေါ်အောင်ဆန်းစုကြည်ကို ဖိတ်ကြားလိုကြောင်း ပြောခဲ့ပါတယ်။ ကျွန်တော်က သိပ်ဖြစ်စေချင်တာ။

မြန်မာနိုင်ငံနှင့်စီးပွားဆက်ဆံရေး ပိုမိုဆောင်ရွက်ဖို့ တိုက်တွန်း

နေ့လယ်စာကို တက္ကသိုလ်ရဲ့ စားသောက်ဆိုင်မှာ စားသောက်ကြတယ်။ ဟိုတယ်တစ်ခုလိုပါပဲ။ ဟင်းမျိုးစုံ။ စားသောက်ရင်း ပညာရေးနဲ့ပတ်သက်ပြီး မြန်မာပြည်က တက္ကသိုလ်တွေနဲ့ ဆက်သွယ်ဖို့ဆွေးနွေးခဲ့ကြတယ်။ နေ့လယ်စာစားပြီး ဟိုတယ်မှာ ခဏနားခဲ့တယ်။ ညနေပိုင်းမှာတော့ ယူနန်ပြည်နယ် ကွန်မြူနစ်ပါတီဌာနချုပ်က နိုင်ငံခြားရေးတာဝန်ခံရုံးက ဒုတိယညွှန်ကြားရေးမှူးချုပ်နဲ့ ဆွေးနွေးခဲ့ကြတယ်။ အမျိုးသမီးက အသက်ငယ်ငယ်ထက်မြက်တယ်။ တရုတ်နိုင်ငံတိုးတက်ခဲ့ပုံနဲ့ ယူနန်ပြည်နယ်တိုးတက်မှုကို ပြည့်ပြည့်စုံစုံ တင်ပြခဲ့တယ်။ မြန်မာနိုင်ငံနဲ့ စီးပွားရေးဆက်သွယ်ဆက်ဆံမှုတွေ အခုထက်ပိုမိုဆောင်ရွက်ဖို့ တိုက်တွန်းခဲ့ပါတယ်။

အမှန်တော့ တရုတ်နိုင်ငံရဲ့ စီးပွားရေးဖွံ့ဖြိုးတိုးတက်မှုဟာ ကမ္ဘာ့အံ့ဖွယ်တစ်ပါးဖြစ်ခဲ့တယ်။ နှစ်ပေါင်း ၄၀ တိတိ နှစ်စဉ်ဂျီဒီပီတိုးတက်မှုနှုန်း ၁၀ ဂဏန်းကျော်ခဲ့ပြီး ဆင်းရဲနွမ်းပါးသူ သန်းပေါင်းရာကျော်ကို ဆင်းရဲတွင်းမှ လွတ်မြောက်အောင် စွမ်းဆောင်နိုင်ခဲ့တယ်။ အခုဆိုရင် အမေရိကန်ပြည်ထောင်စုနဲ့ စီးပွားရေးယှဉ်ပြိုင်နိုင်တဲ့ နိုင်ငံတစ်နိုင်ငံဖြစ်နေတာ တွေ့ရတယ်။

ကျွန်တော် အရင်တုန်းက တရုတ်နိုင်ငံကို မကြာခဏ ရောက်ခဲ့တယ်။ ဒီတစ်ခေါက်မှာ တိုးတက်မှုတွေဟာ အံ့သြစရာကောင်းလှတာ။ ကူမင်းလေယာဉ်ကွင်းဟာ အလွန်ခမ်းနားလှတာ။ လမ်း၊ တံတားတွေကလည်း ဥရောပနိုင်ငံတွေ၊ အမေရိကန် ပြည်ထောင်စုအတိုင်းပဲ။ ဒါကြောင့်လည်း သူတို့ရဲ့အောင်မြင်မှုကို ဝင့်ကြွားစွာ အခုလို ဖော်ထုတ်နိုင်ခဲ့တာဖြစ်တယ်။ ဒုညွှန်ချုပ်နဲ့ အစည်းအဝေးအပြီး ညစာစားပွဲကို တည်ခင်းခဲ့တယ်။ အစားအသောက်တွေကလည်းမျိုးစုံ။ တရုတ်စာဆိုပေမယ့် ပုံစံကတစ်မျိုး။ နံနက်စောစော ကူမင်းကနေ မြန်မာနိုင်ငံနယ်စပ်မှာရှိတဲ့ ရွှေလီမြို့ကို လေယာဉ်နဲ့ ခရီးထွက်ဖို့ စီစဉ်ခဲ့တယ်။ ဟိုတယ်ကနေ လေယာဉ်ကွင်း၊ လေယာဉ်ကွင်းကနေ လေယာဉ်နဲ့ ရွှေလီမြို့ကို ထွက်လာခဲ့ကြတယ်။ ကူမင်းတက္ကသိုလ်က ဆရာဇော်ရယ်၊ မအိအိခိုင်တို့လည်းပါတယ်။ လေယာဉ်ခရီးက တစ်နာရီကျော်ကြာတာမို့ ရွှေလီမြို့ပေါ် ရောက်ပြီး ဆင်းဖို့ ကြိုးစားပေမယ့် ရာသီဥတုအခြေအနေဟာ ဆိုးလွန်းတာမို့ မဆင်းနိုင်ခဲ့ဘူး။ မဆင်းဘဲပျံဝဲနေခဲ့တယ်။ နောက်ရာသီဥတု အခြေအနေမကောင်းတော့တာမို့ ကူမင်းမြို့ကို ပြန်ခဲ့ကြရတယ်။ ခရီးအစီအစဉ်တွေကလည်း ပျက်ခဲ့တယ်။ နောက်တစ်ရက်သွားဖို့လည်း မဖြစ်နိုင်တာမို့ ရန်ကုန်ကို မီရာလေယာဉ်နဲ့ အတော်ကြိုးစားပြီး ပြန်ခဲ့ကြတယ်။ ပါလာတဲ့ အထုပ်တွေကို ထားခဲ့ရတယ်။ ဘာပဲဖြစ်ဖြစ် ခရီးက ရည်ရွယ်ထားသလို အပြည့်အစုံမဖြစ်ပေမယ့် အောင်မြင်တဲ့ခရီးတစ်ခုဖြစ်ခဲ့ပါ တယ်။ ။

မိုးမိတ်မြို့နယ် အခြေခံပညာကျောင်းများတွင် ဘေးကင်းစိတ်ချရသော အစားအသောက်ဥပဒေ(မူကြမ်း) အလုပ်ရုံဆွေးနွေးပွဲ ကျင်းပ

မိုးမိတ် ဇွန် ၃၀

ရှမ်းပြည်နယ်လွှတ်တော်ကရေးဆွဲသည့် အခြေခံပညာကျောင်းများတွင်ဘေးကင်းစိတ်ချရသော အစားအသောက် ဥပဒေ (မူကြမ်း)အပေါ် အလုပ်ရုံဆွေးနွေးပွဲကို ရှမ်းပြည်နယ်မြောက်ပိုင်း မိုးမိတ်မြို့နယ် မြို့နယ်ခန်းမ၌ ယနေ့နံနက်က ကျင်းပသည်။

အဆိုပါဆွေးနွေးပွဲတွင် ပြည်နယ်လွှတ်တော်ကိုယ်စားလှယ် ဒေါ်ရီရီဝင်းက ဘေးကင်းစိတ်ချရသော အစားအသောက် ဥပဒေ(မူကြမ်း)တွင် အခြေခံပညာကျောင်းများ၌ သန့်ရှင်းလတ်ဆတ်ပြီး ကျန်းမာရေးနှင့် ညီညွတ်၍အာဟာရပြည့်ဝသော အစားအသောက်များရရှိနိုင်စေရန်နှင့် ဘေးအန္တရာယ်ဖြစ်စေနိုင်သော အစားအသောက်များကို အချိန်မီတားမြစ်ထိန်းချုပ်နိုင်ရန်ဟူသော ရည်ရွယ်ချက်များဖြင့် ရေးဆွဲခဲ့ခြင်းဖြစ်ကြောင်း ပြောကြားသည်။

မြောက်ပိုင်းရပ်ကွက် အုပ်ချုပ်ရေးမှူး ဦးစိုင်းသီဟက အဆိုပါဥပဒေမူကြမ်းတွင် အခန်း ၁၃ ခန်း ပါရှိပြီး အဓိကကဏ္ဍအနေဖြင့် အခန်း(၇)မှ စတင်၍ ဝိုင်းဝန်းဆွေးနွေးသွားကြရန် ပြောကြားခဲ့သည်။

အခြေခံပညာကျောင်းများတွင် ဘေးကင်းစိတ်ချရသော အစားအသောက်ဥပဒေ(မူကြမ်း)တွင် ပညာရှင်ဖြစ်သော ကျန်းမာရေးဝန်ထမ်းများနှင့် ကျောင်းသားကိုယ်စားလှယ်များကိုလည်းထည့်သွင်း၍ ဖွဲ့စည်းထားစေလိုကြောင်း လက်ခုပ်တန်းရပ်ကွက်နေ ကိုဇော်က ပြောသည်။

ထို့နောက် အလုပ်ရုံဆွေးနွေးပွဲသို့ တက်ရောက်လာကြသော မြို့နယ်ဆရာဝန်ကြီး၊ မြို့နယ်ဥပဒေအရာရှိနှင့် မြို့နယ်အတွင်းရှိ ကျောင်းများမှ ဆရာ ဆရာမများ၊ ကျောင်းဈေးသည်များက အားသာချက်၊ အားနည်းချက်များကို ဆွေးနွေးခဲ့ကြကြောင်း သိရသည်။

စည်သူဌေး (မိုးမိတ်သား)

အခြေခံပညာကျောင်းများတွင် ဘေးကင်းစိတ်ချရသော အစားအသောက်ဥပဒေ(မူကြမ်း) အလုပ်ရုံဆွေးနွေးပွဲကို မိုးမိတ်မြို့၌ ကျင်းပစဉ်။

တယ်လီနောမြန်မာ၏ တိုးတက် ပညာရေး ပလက်ဖောင်းတွင် ထပ်ဆောင်းဝန်ဆောင်မှုများ တိုးချဲ့

ရန်ကုန် ဇွန် ၃၀

တယ်လီနောမြန်မာ၏ ပညာရေးဆိုင်ရာဝန်ဆောင်မှုပလက်ဖောင်းတစ်ခုဖြစ်သော တိုးတက် ပညာရေးဝန်ဆောင်မှုမှတစ်ဆင့် ပြည်တွင်းရှိ ဝန်ဆောင်မှုကို အသုံးပြုနေသူ ကျောင်းသား ကျောင်းသူများနှင့် လူငယ်များအတွက် အပိုထပ်ဆောင်း ပညာရေး ဝန်ဆောင်မှုများကို ဇွန် ၂၆ ရက်မှစ၍ တိုးချဲ့ပေးအပ်နေပြီဖြစ်ကြောင်း သိရသည်။

တိုးတက်ပညာရေးဝန်ဆောင်မှုပလက်ဖောင်းကို မိတ်ဖက်အဖွဲ့အစည်း လေးခု ဖြစ်သည့် MONO Technology Myanmar, TMAM Limited, ConceptX နှင့် 360ed(Visioneering Learning)တို့ ပူးပေါင်းပေးအပ်ခြင်း ဖြစ်ပြီး ပူးပေါင်းဆောင်ရွက်မှုဆိုင်ရာ လက်မှတ်ရေးထိုးသည့် အခမ်းအနားကို ဇွန် ၂၆ ရက်က ဆူးလေရှန်ဂရီလာဟိုတယ်၌ ကျင်းပခဲ့ကာ အပိုထပ်ဆောင်း ပညာရေးဝန်ဆောင်မှု အသစ် နှစ်ခုအနေဖြင့် တက္ကသိုလ်ဝင်တန်းစာမေးပွဲ အထောက်အကူပြု SMS ဝန်ဆောင်မှုနှင့် ဘာသာစကားလေ့လာခြင်းဆိုင်ရာ Interactive Voice Response(IVR) ဝန်ဆောင်မှုများကို တိုးချဲ့ပေးအပ်သွားမည်ဖြစ်ကြောင်း သိရသည်။

"တယ်လီနောအနေနဲ့ အခုလို နိုင်ငံတစ်ဝန်းက အသုံးပြုသူတွေအတွက် ပညာရေး ဝန်ဆောင်မှုပလက်ဖောင်းတစ်ခုကို ပေးအပ်နိုင်ခဲ့တဲ့အတွက် ဝမ်းမြောက်မိပါတယ်။ တိုးတက် ဝန်ဆောင်မှုမှာ အခု ရရှိနေတဲ့ ဝန်ဆောင်မှုတွေဟာ ကျောင်းသားကျောင်းသူ တွေနဲ့ လူငယ်တွေ တစ်ဦးချင်းစီတိုင်းရဲ့ကျွမ်းကျင်မှုတွေ၊ ဗဟုသုတတွေကို အချိန်တို အတွင်း အဆင့်မြင့်မားလာစေနိုင်မှာဖြစ်တယ်လို့ ကျွန်တော် ယုံကြည်ပါတယ်"ဟု တယ်လီနောမြန်မာ၏ ဈေးကွက်ဖော်ဆောင်ရေးဆိုင်ရာ အရာရှိချုပ် Amaresh Kumar က ပြောကြားသည်။

တက္ကသိုလ်ဝင်တန်း စာမေးပွဲ အထောက်အကူပြု SMS ဝန်ဆောင်မှုတွင် ကျောင်းသားကျောင်းသူများသည် ၎င်းတို့၏ မိုဘိုင်းဖုန်းများမှတစ်ဆင့် သက်ဆိုင်ရာ ပညာရပ် သင်ခန်းစာများကို အလွယ်တကူ ရယူသင်ကြားသွားနိုင်မည်ဖြစ်ကြောင်း၊ ကျောင်းသားကျောင်းသူများသည် မြန်မာ၊ အင်္ဂလိပ်၊ ဇီဝဗေဒ၊ ဓာတုဗေဒ၊ ရူပဗေဒနှင့် ဘောဂဗေဒ ဘာသာရပ်များအနက် သင်ယူလိုသည့် ဘာသာရပ်များအတွက် သင်ခန်းစာများအလိုက် ဝန်ဆောင်မှုများကို ဖုန်းနံပါတ် ၆၆၂၂ သို့ (MYAN၊ EN၊ BIO၊ CHEM၊ PHYS၊ ECO နှင့် အနောက်တွင် ON)ဟု ရိုက်၍ ပေးပို့လိုက်ခြင်းဖြင့် စာရင်းပေးသွင်း ရယူသင်ကြားနိုင်မည်ဖြစ်ကာ ဘာသာရပ်တစ်ခုစီအတွက် တစ်ပတ်စာ ဝန်ဆောင်ခမှာ ၃၁၅ ကျပ် ကျသင့်မည်ဖြစ်ကြောင်း၊ စာရင်းပေးသွင်းပြီး သည်နှင့် စာရင်းပေးသွင်းလိုက်သည့် တစ်ဘာသာချင်းစီအတွက် တစ်ရက်လျှင် SMS နှစ်စောင်ကို မနက် ၉ နာရီနှင့် နေ့လယ် ၃ နာရီတွင် ရရှိမည်ဖြစ်ပြီး အဆိုပါ SMS များတွင် မှန်/မှား အဖြေမှန်ရွေးချယ်ခြင်းနှင့် ကွက်လပ်ဖြည့်ပါ သင်ခန်းစာ များအတွက် မေးခွန်းများနှင့် အဖြေများ ပြည့်စုံစွာပါရှိမည်ဖြစ်ကြောင်း၊ သင်ခန်းစာ များကို သက်ဆိုင်ရာ ဘာသာရပ်ကျွမ်းကျင်သူများပါဝင်သည့်အဖွဲ့နှင့် သက်ဆိုင်ရာ ဘာသာရပ်သင်ကြားသည့် တက္ကသိုလ်ဝင်တန်း ဆရာ ဆရာမများ ပူးပေါင်းပြုစုထား ကြောင်း သိရသည်။

ဘာသာစကားလေ့လာခြင်းဆိုင်ရာ ဝန်ဆောင်မှုတွင် အသုံးပြုသူများအနေဖြင့် အင်္ဂလိပ်၊ ထိုင်း၊ ကိုရီးယားနှင့် ဂျပန် ဘာသာစကားများအတွက် စကားစုများ၊ နေ့စဉ်သုံး စကားရပ်များနှင့် သဒ္ဒါသင်ခန်းစာများကို ရယူသင်ကြားနိုင်မည်ဖြစ်ကြောင်း၊ ဝန်ဆောင်မှုကိုရယူရန်အတွက် ဘာသာရပ်တစ်ခုချင်းစီအလိုက် သတ်မှတ်ထားသည့် ကုတ်နံပါတ်များသို့ တိုက်ရိုက်ဖုန်းခေါ်ဆို၍ စာရင်းပေးသွင်း ရယူနိုင်ကြောင်း၊ ခေါ်ဆို ရမည့် နံပါတ်များမှာ အင်္ဂလိပ်ဘာသာအတွက် ၃၀၇၁၊ ထိုင်းဘာသာအတွက် ၃၀၇၂၊ ကိုရီးယား ဘာသာအတွက် ၃၀၇၃ နှင့် ဂျပန် ဘာသာအတွက် ၃၀၇၄ တို့ဖြစ်ကြောင်း၊ ဘာသာရပ်တစ်ခုချင်းစီအတွက် စာရင်းပေးသွင်းခန္ဓန်းထားမှာ တစ်ပတ်လျှင် ၃၁၅ ကျပ်ဖြစ်ကြောင်း၊ စာရင်းပေးသွင်းပြီးသည်နှင့် ပေးအပ်ထားသည့် သင်ခန်းစာများကို ခုနစ်ရက်အတွင်း အကန့်အသတ်မရှိ ဖုန်းခေါ်ဆို၍ သင်ယူနိုင်မည်ဖြစ်ကြောင်း၊ သင်ခန်းစာများကို တစ်ပတ်လျှင်တစ်ကြိမ် အသစ်တင်ပေးသွားမည်ဖြစ်ကြောင်း သိရသည်။

သူရဖြိုး

ဂိမ်းဝါသနာရှင်များအတွက် App Touch ဂိမ်းဝန်ဆောင်မှုသစ်ကို MPT မိတ်ဆက်ထား

ရန်ကုန် ဇွန် ၃၀

ပြည်တွင်းမှ ဂိမ်းဝါသနာရှင်များအတွက် ဂိမ်းဝန်ဆောင်မှုအသစ်ဖြစ်သည့် App Touch ဝန်ဆောင်မှုကို MPT က ဟွာဝေးမြန်မာနှင့် ပူးပေါင်း၍ ဇွန်လ စတုတ္ထပတ် အတွင်းက စတင်မိတ်ဆက်ခဲ့ပြီး ထိုဝန်ဆောင်မှုကို အသုံးပြုခြင်းဖြင့် နိုင်ငံတစ်ဝန်းမှ MPT သုံးစွဲသူများအနေဖြင့် ဂိမ်းအစီအစဉ်များအားလုံးကို ဈေးနှုန်းသက်သာစွာဖြင့် ဝန်ဆောင်မှုတစ်ခုတည်းမှ ရယူအသုံးပြုနိုင်မည်ဖြစ်ကြောင်း MPT မှ သတင်းထုတ် ပြန်ချက်အရ သိရသည်။

App Touch ဝန်ဆောင်မှုတွင် အန်းဒရွိုက်ဖုန်းများအတွက် လိုင်စင်ရယူထား ပြီးဖြစ်သည့် ဒေါင်းလုပ်ယူနိုင်သော နာမည်ကြီး အရည်အသွေးမြင့် ဂိမ်းအစီအစဉ် များကို ထည့်သွင်းပေးထားကာ သုံးစွဲသူများအနေဖြင့် Action၊ Casual and Puzzle၊ Chess and Cards၊ Music၊ Racing၊ Role Playing၊ Sports နှင့် Strategy စသည့် အမျိုးအစားစုံ ဂိမ်းပေါင်း ၂၀၀၀ ကျော်ကို ရယူကစားနိုင်မည် ဖြစ်ကြောင်း၊ ဝန်ဆောင်မှုကို နေ့စဉ်၊ အပတ်စဉ်၊ လစဉ် ရယူသုံးစွဲသူများအနေဖြင့် နာမည်ကျော် ဂိမ်းအမျိုးမျိုးကို ကျသင့်သလောက်ပေး အစီအစဉ်(Pay per Download-PPD)ဖြင့် ကြိုက်သလောက် ဒေါင်းလုပ်ဆွဲ၍ ကစားနိုင်မည်ဖြစ်ကြောင်း သိရသည်။

App Touch ဝန်ဆောင်မှုကို အသုံးပြုရန်အတွက် MPT သုံးစွဲသူများအနေဖြင့် အက်ပလီကေးရှင်းကို http://apptouch.vip ဝက်ဘ်ဆိုက်တွင်လည်းကောင်း၊ လိုတရဝက်ဘ်ပေါ်တယ်လ် https://lotaya.mpt.com.mm/event/228 တွင် လည်းကောင်း ဒေါင်းလုပ်ရယူနိုင်ပြီး အက်ပလီကေးရှင်းကို install လုပ်ပြီးပါက SMS ပေးပို့၍ ဝန်ဆောင်မှုကို ရယူနိုင်မည်ဖြစ်သည်။ တစ်ရက်စာအတွက် 8550 သို့ GD သို့မဟုတ် ON ဟုလည်းကောင်း၊ တစ်ပတ်စာအတွက် 8550 သို့ GW ဟုလည်းကောင်း၊ တစ်လစာအတွက် 8550 သို့ GM ဟုလည်းကောင်း SMS ပေးပို့၍ ရယူနိုင်ကာ ဝန်ဆောင်ခမှာ တစ်ရက်စာအတွက် ၉၉ ကျပ်၊ တစ်ပတ်စာ အတွက် ၄၉၉ ကျပ်နှင့် တစ်လစာအတွက် ၉၉၉ ကျပ် ကျသင့်မည်ဖြစ်သည်။

စာရင်းသွင်းရယူထားသည့် သုံးစွဲသူများသည် VIP အသုံးပြုသူအဆင့် ရရှိ မည်ဖြစ်ပြီး AppTouch တွင် ပါဝင်သည့် ဂိမ်းများအားလုံးကို ရယူဆော့ကစား နိုင်မည်ဖြစ်သလို အက်ပလီကေးရှင်းအတွင်း ဝယ်ယူမှုများအားလုံးတွင်လည်း လျှော့ဈေးရရှိမည်ဖြစ်ကြောင်း၊ စာရင်းသွင်းရယူထားခြင်းမရှိသူများအနေဖြင့်မူ ဂိမ်းများကို ဝယ်ယူလိုပါက ဒေါင်းလုပ်တစ်ကြိမ်ဆွဲတိုင်း အနည်းဆုံး ၃၀၀ ကျပ်မှစ၍ အများဆုံး ကျပ် ၃၂၀၀၀ အထိ ကျသင့်မည်ဖြစ်ကြောင်း သိရသည်။

လက်ရှိအချိန်တွင် MPT က အဆိုပါဝန်ဆောင်မှုကို ရယူသုံးစွဲမည့်သူများအတွက် ပရိုမိုးရှင်းအစီအစဉ်ကို ပြုလုပ်ထားပြီး ရွှေဒင်္ဂါးပြား နှစ်ဆု၊ ဖုန်းဟန်းဆက်နှစ်လုံးနှင့် MPT ငွေဖြည့်ကတ် ဆုများကို မဲဖောက်ပေးသွားမည်ဖြစ်ကာ ပရိုမိုးရှင်းကာလမှာ ဩဂုတ် ၂၀ ရက်အထိဖြစ်ကြောင်း သိရသည်။

သူရဖြိုး

New Product

ဒီဇိုင်းဆန်းသစ်တဲ့ motorized ဆယ်လ်ဖီကင်မရာနဲ့ ဆမ်ဆောင်းရဲ့ Galaxy A80 စမတ်ဖုန်းသစ်

စမတ်ဖုန်းမော်ဒယ်သစ်တွေရဲ့မျက်နှာပြင်တွေကို လုံးဝ မျက်နှာပြင်အပြည့် (Full Screen) အနေနဲ့ ထုတ် လုပ်လာချိန်မှာ မိုဘိုင်းဖုန်းထုတ်လုပ်တဲ့ ကုမ္ပဏီတွေ အနေနဲ့ ဆယ်လ်ဖီ ကင်မရာတွေကို ဖုန်းမျက်နှာပြင်ပေါ် ကနေ ဖျောက်ပစ်ဖို့ ဒီဇိုင်းအမျိုးမျိုး ဖန်တီးထုတ်လုပ်နေ ကြပါတယ်။ ဖုန်းအများစုမှာ ဆယ်လ်ဖီကင်မရာဟာ ဖုန်းကိုယ်ထည်ထဲကထွက်လာတဲ့ ဒီဇိုင်းမျိုးကို လုပ်နေ ချိန်မှာ ဆမ်ဆောင်းရဲ့ Galaxy A80 ကတော့ တစ်မူ ထူးခြားပြီး နောက်ဘက်က ပင်မကင်မရာကိုပဲ Motorized Selfie ကင်မရာအဖြစ် ဒီဇိုင်းထုတ်ထားတာ ဖြစ်ပါတယ်။

ဆမ်ဆောင်း Galaxy A80 ဟာ မျက်နှာပြင် အကျယ် ၆ ဒသမ ၇ လက်မရှိပြီး ဖုန်းရဲ့ screen မှာ ကင်မရာတွေ၊ စပီကာတွေ မပါတော့ဘဲ full screen display ဖြစ်လာပါတယ်။ Screen အမျိုးအစားက Super AMOLED ဖြစ်ပြီး Resolution က 1080 x 2400 pixels ရှိလို့ ရုပ်ထွက် အရည်အသွေး လည်း အထူးကောင်းမွန်ပါတယ်။ မျက်နှာပြင်ကို ထိခိုက် မှုတွေက ကာကွယ်နိုင်မယ့် Gorilla Glass 3 နဲ့ ဖုံး အုပ်ကာကွယ်ထားပါတယ်။ Display ပိုင်းမှာ ထူးခြား ချက်အနေနဲ့ ဆမ်ဆောင်းရဲ့ Always-on display လုပ်ဆောင်ချက်လည်း ပါဝင်ပါတယ်။

အန်းဒရွိုက်ဗားရှင်းအနေနဲ့ နောက်ဆုံးထွက် Android 9.0 (Pie)ကို One UI နဲ့တွဲပြီး အသုံးပြု ထားပါတယ်။ Qualcomm SDM730 Snapdragon 730(8nm) Chipset ပေါ်မှာ Octa-core CPU ကို အသုံးပြုထားသလို RAM က 8GB ရှိလို့ စွမ်းရည်မြင့်မားပြီး ဂိမ်းအမျိုးမျိုးနဲ့ အက်ပလီကေးရှင်း အမျိုးမျိုးကို ပေါ့ပေါ့ပါးပါး အသုံးပြုနိုင်မှာဖြစ်ပါတယ်။ အင်တာနယ်မင်မိုရီက 128GB ပါဝင်ပါတယ်။ အားနည်းချက်ကတော့ မင်မိုရီကတ်အတွက် အပေါက်မပါလို့ ကတ်ထပ်စိုက်ပြီးသုံးလို့ ရနိုင်မှာမဟုတ်ပါဘူး။ ဆင်းကတ်အနေနဲ့တော့ GSM ဆင်းကတ် နှစ်ကတ် ထည့် သွင်းအသုံးပြုနိုင်ပြီး အင်တာနက်အတွက် 4G ကွန် ရက်ကို ထောက်ပံ့ပေးနိုင်ပါတယ်။

ဆမ်ဆောင်း Galaxy A80 ရဲ့အဓိက ထူးခြားမှု ကတော့ ကင်မရာပိုင်းဖြစ်ပြီး နောက်ကင်မရာဟာ ၄၈ မဂ္ဂါပစ်ဇယ်ရှိတဲ့ ပင်မကင်မရာ၊ ၈ မဂ္ဂါပစ်ဇယ် ultra wide ကင်မရာနဲ့ TOF 3D ကင်မရာတို့ ပါဝင်တဲ့ Triple ကင်မရာ ဖြစ်ပါတယ်။ Panorama နဲ့ HDR ရိုက်ကူးမှုတွေ ပါဝင်ပြီး ဗီဒီယိုပိုင်းမှာလည်း အရည် အသွေးမြင့်ဗီဒီယိုတွေ ရိုက်ကူးနိုင်မှာဖြစ်ပါတယ်။ ထူး ခြားချက်ကတော့ ဆယ်လ်ဖီကင်မရာဟာ သီးသန့် မပါ ဝင်တော့ဘဲ နောက်ကင်မရာကိုပဲ motorized Pop-up Rotating လုပ်ဆောင်ချက်နဲ့ ဆယ်လ်ဖီကင်မရာ အဖြစ် လှည့်သုံးထားတာဖြစ်ပါတယ်။ ဆယ်လ်ဖီ ကင်မရာ လုပ်ဆောင်ချက်ကို သုံးတော့မယ်ဆိုရင် နောက်ကင်မရာဟာ ကိုယ်ထည်ထဲကနေ အပေါ်ကို မြင့်တက်လာပြီး ကင်မရာကို ဆယ်လ်ဖီကင်မရာအဖြစ် လှည့်ပေးလိုက်မှာဖြစ်ပါတယ်။ ဒါကြောင့် ဆယ်လ်ဖီ အနေနဲ့လည်း အရည်အသွေးအကောင်းဆုံး ဓာတ်ပုံနဲ့ ဗီဒီယိုတွေကို ရိုက်ကူးနိုင်မှာဖြစ်သလို နောက်ကင်မရာနဲ့ အတူပါတဲ့ flash မီးကိုပါ ဆယ်လ်ဖီကင်မရာမှာ သုံးနိုင် မှာဖြစ်ပါတယ်။

အခြားထူးခြားချက်တွေအနေနဲ့တော့ Fingerprint Sensor ဟာ ဖုန်းကိုယ်ထည်နောက်မှာ မပါဝင် တော့ဘဲ Screen ထဲမှာပဲ under display အနေနဲ့ ပါဝင်လာတာဖြစ်ပါတယ်။ ဘက်ထရီပိုင်းမှာတော့ Li-Po 3700 mAh ဘက်ထရီ ပါဝင်ပြီး အလျင်အမြန် အားသွင်းနိုင်မယ့် Fast battery charging 25W လုပ်ဆောင်ချက်လည်း ပါဝင်ပါတယ်။

Galaxy A80 ကို နိုင်ငံတကာဈေးကွက်မှာ မေလ အတွင်းက စတင်မိတ်ဆက်ပြသပြီး ရောင်းချခဲ့ပေမယ့် ပြည်တွင်းဈေးကွက်ကိုတော့ လက်ရှိအချိန်အထိ မဝင် ရောက်သေးဘဲ ဇူလိုင်လလယ်ပိုင်းလောက်မှ ဝင်ရောက် ဖို့ရှိပါတယ်။ လက်ရှိအချိန်မှာတော့ အကြိုမှာယူမှုတွေ ကို လက်ခံနေပြီး ဈေးနှုန်းက ကျပ် ၉၉၉၀၀၀ ခန့် ဖြစ်ပါ တယ်။

သူရဖြိုး

ဟွာဝေး၏ P30 စမတ်ဖုန်းများကို ၈၅ ရက်အတွင်း အလုံးရေ ၁၀ သန်းရောင်းချခဲ့ရ

ရန်ကုန် ဇွန် ၃၀

Huawei ၏ တန်ဖိုးမြင့် အရည်အသွေးမြင့်ဖုန်း စီးရီးစ်ဖြစ်သော P Series ထဲမှ နောက်ဆုံးထွက် ဖြစ်သည့် P30 Series စမတ်ဖုန်းများသည် Super Sensing Leica Quad Camera၊ 10x Hybrid Zoom နှင့် Ultra-Long Battery Life အစရှိသည့် လုပ်ဆောင်ချက်များ ကြောင့် ကမ္ဘာတစ်ဝန်း၌ ၈၅ ရက်အတွင်း အလုံးရေ ၁၀ သန်းအထိ ရောင်းချခဲ့ရကြောင်း ဟွာဝေး မြန်မာမှ သတင်းထုတ်ပြန်ချက်အရ သိရသည်။

ဟွာဝေး P30 Series တစ်ခုတည်း၏ ရောင်း အားသည် စတင်မိတ်ဆက်ပြီး ၈၅ ရက်အတွင်း ၁၀ သန်းအထိ ရှိခဲ့ကြောင်း၊ ယခင် ထုတ်လုပ်ခဲ့ သည့် P20 Series မှာ အလုံးရေ ၁၀ သန်း ရောင်းအားသို့ ရောက်ရှိရန် ယခုထက် ၆၂ ရက် ပိုမိုစောင့်ဆိုင်းခဲ့ရကြောင်း အဆိုပါ သတင်းထုတ် ပြန်ချက်တွင် ဖော်ပြထားသည်။

လက်ရှိအချိန်တွင် ဟွာဝေး ထုတ်ကုန်များနှင့် ဝန်ဆောင်မှုများကို နိုင်ငံပေါင်း ၁၇၀ကျော်တွင် ကမ္ဘာ့လူဦးရေ၏ သုံးပုံတစ်ပုံက သုံးစွဲလျက်ရှိ ကြောင်း၊ ဟွာဝေးသည် ၂၀၁၅ ခုနှစ်က စမတ်ဖုန်း တင်ပို့မှု၌ တတိယနေရာသို့ ရောက်ရှိခဲ့ကြောင်း၊ အမေရိကန်၊ ဂျာမနီ၊ ဆွီဒင်၊ ရုရှား၊ အိန္ဒိယနှင့် တရုတ်နိုင်ငံတို့တွင် သုတေသနစင်တာပေါင်း ၁၅ ခုကို တည်ထောင်ထားကာ ဟွာဝေးမှ စမတ်ဖုန်း၊ ကွန်ပျူတာနှင့် တက်ဘလက်များ၊ ဝတ်ဆင်နိုင် သောကိရိယာများ၊ ကြိုးမဲ့အင်တာနက်ချိတ်ဆက် နိုင်မည့် ရွေ့လျားကိရိယာများ၊ အိမ်သုံး ထုတ်ကုန် များ၊ အင်တာနက် သိုလှောင်ခြင်းဝန်ဆောင်မှုနှင့် ထုတ်ကုန်(Device Cloud Services)များကို ထုတ်လုပ် ဝန်ဆောင်မှုပေးလျက်ရှိကြောင်း သိရ သည်။

ကျော်ဇင်ဦး

တစ်ဦးတည်းဖြစ်ပါကြောင်း

သထုံမြို့နယ်၊ သုဝဏ္ဏဝတီမြို့ (ဝင်းပ)ကျေးရွာနေ ဦးမင်းညွန့်၏ သမီး မမြတ်သွယ်ခိုင်(ခ)နန်းမြတ်သွယ်ခိုင် ၁၀/သထန(နိုင်)၂၁၀၄၈၀ မှာ တစ်ဦးတည်းဖြစ်ပါကြောင်း။

ဖခင်အမည်မှန်

နမ့်ခမ်းမြို့နယ်၊ ပတ်မာဒိန်ဆာကျေးရွာအုပ်စု၊ နောင်အန်ကျေးရွာနေ လွေးအမ်ကေသီ သတ္တမတန်း အလက(၁)၏ ဖခင်အမည်မှန်မှာ ဦးသိန်းအောင် ၁၃/နခန(နိုင်)၀၅၈၀၃၃ ဖြစ်ပါကြောင်း။ **ဦးသိန်းအောင်**

အမည်မှန်နှင့်မွေးသက္ကရာဇ်အမှန်

နမ့်ခမ်းမြို့၊ အထက(၂) တက္ကသိုလ်ဝင်တန်းမှ မောင်ညီထွန်း၏အမည်မှန်မှာ မိုင်းညီထွန်းအောင်ဖြစ်ပြီး ၎င်း၏ မွေးသက္ကရာဇ်အမှန်မှာ ၂၃-၁၁-၁၉၉၉ ဖြစ်ပါကြောင်း။ **မိုင်းညီထွန်းအောင်**

အမည်မှန်

နမ့်ခမ်းမြို့နယ်၊ နမ့်မကျေးရွာနေ ဦးစိုင်းဆမ်မွန် ၁၃/နခန(နိုင်)၀၄၇၇၇၉၈၏ သမီး အထက(၁) သတ္တမတန်း ဖြေဆိုအောင်မြင်ပြီးသော နန်းအွန်ကျိန်းခေး၏ အမည်မှန်မှာ နန်းအွမ်ကျိန်းခေး ဖြစ်ပါကြောင်း။ **နန်းအွမ်ကျိန်းခေး**

ဖခင်အမည်မှန်

တောင်သာမြို့၊ ဖက်တော ကောင်းပြည့်ကျော် ကိုယ်ပိုင်အထက်တန်းကျောင်း တက္ကသိုလ်ဝင်တန်းမှ မောင်ကျော်ထက်မိုး၏ ဖခင်အမည်မှန်မှာ ဦးနိုင်ဆွေ ၉/တသန(နိုင်)၀၉၃၉၄၉ ဖြစ်ပါကြောင်း။ **ဦးနိုင်ဆွေ**

မိဘအမည်မှန်

ကျောက်ဆည်မြို့၊ သော်ကြာကြယ်ဖောင်တော်ဦး တက္ကသိုလ်ဝင်တန်းမှ မသက်ဝေဖြိုး၏မိဘအမည်မှန်မှာ ဦးဇော်မျိုးထွန်း ၉/နထက(နိုင်)၁၃၅၇၅၉ နှင့် ဒေါ်အေးအေးသင်း ၉/တသန(နိုင်)၁၇၈၃၅၉ ဖြစ်ပါကြောင်း။
ဦးဇော်မျိုးထွန်း-ဒေါ်အေးအေးသင်း

အမည်ပြောင်း

ဦးအောင်ကိုမင်း၏ သမီး၊ မလှိုင်မြို့ အထက တက္ကသိုလ်ဝင်တန်းမှ မနွေဦးခင်အား မမေဦးခင်ဟု ပြောင်းလဲခေါ်ပါရန်။ **မမေဦးခင်**

အထူးအစည်းအဝေးဖိတ်ကြားခြင်း

ရာမညမွန်တို့မြေကုမ္ပဏီလီမိတက်၏ အထူးအစည်းအဝေးကို အောက်ပါအစီအစဉ်အတိုင်း ကျင်းပမည်ဖြစ်ပါသဖြင့် အစုရှယ်ယာရှင်များအား မပျက်မကွက်တက်ရောက်ပေးပါရန် ဖိတ်ကြားအပ်ပါသည်။

ရက် - ၇-၇-၂၀၁၉
အချိန် - မွန်းတည့် ၁၂ နာရီ
နေရာ - အမှတ်(၂၄၀)၊ ၇လမ်း၊ မြိုင်သာယာရပ်ကွက်၊ မော်လမြိုင်မြို့

ဒါရိုက်တာအဖွဲ့ကိုယ်စား
MD
ဦးမင်းမျိုးကိုကို
Min Myo Ko Ko
Managing Director
Ramanya Monland Co.,Ltd

ဖခင်အမည်မှန်

ဘီးလင်းမြို့နယ်၊ အထက (ငါးဘတ်ချောင်) တက္ကသိုလ်ဝင်တန်း(A)မှ မောင်မင်းခန့်ဦး၏ဖခင်အမည်မှန်မှာ ဦးတင်ရွှေ ၁၀/ကထန(နိုင်)၀၄၆၃၇၀ ဖြစ်ပါကြောင်း။ **ဦးတင်ရွှေ**

မွေးသက္ကရာဇ်အမှန်

ကျိုက်ထိုမြို့နယ်၊ အထက(ကင်မွန်းချောင်း) တက္ကသိုလ်ဝင်တန်း(C)မှ မောင်ပြည့်စုံဦး ၁၀/ကထန(နိုင်)၁၉၇၀၀၄ ၏ မွေးသက္ကရာဇ်အမှန်မှာ ၁၇-၇-၂၀၀၃ ဖြစ်ပါကြောင်း။ **မောင်ပြည့်စုံဦး**

မိဘအမည်မှန်

ကျိုက်ထိုမြို့နယ်၊ သိမ်ဇရပ်မြို့၊ အလက(နဝရတ်) အဋ္ဌမတန်းမှ မောင်ဝင်း ကိုကို၏ မိဘအမည်မှန်မှာ ဦးအောင်မိုးဦး ၁၀/ကထန(နိုင်)၀၈၂၅၁၄နှင့် ဒေါ်နန်းခမ်း ၁၀/ကထန(နိုင်)၀၇၇၃၃၈ ဖြစ်ပါကြောင်း။

မွေးသက္ကရာဇ်အမှန်

ကျိုက်ထိုမြို့နယ်၊ အထက(ကင်မွန်းချောင်း) တက္ကသိုလ်ဝင်တန်း(A)မှ မစန်းစန်းမော် ၁၀/ကထန(နိုင်)၁၆၁၄၁၃ ၏ မွေးသက္ကရာဇ်အမှန်မှာ ၂၁-၄-၂၀၀၃ ဖြစ်ပါကြောင်း။ **မစန်းစန်းမော်**

အများသိစေရန် အသိပေးကြေညာခြင်း

ရန်ကုန်တိုင်းဒေသကြီး၊ ဗဟန်းမြို့နယ်၊ မြေတိုင်းရပ်ကွက်အမှတ်-၁၀စီ၊ မြေကွက်အမှတ်-၄၀၃N၂၊ ဧရိယာအကျယ်အဝန်း ဝ.ဒသမ ၂၂၈ဧကရှိသော မြေပိုင်မြေကွက်နှင့် ယင်းမြေကွက်ပေါ်တွင် ဆောက်လုပ်ထားသည့် ရန်ကုန်မြို့၊ ဗဟန်းမြို့နယ်၊ ဓမ္မစေတီလမ်း၊ အမှတ်(၁၇၄)ဟုခေါ်တွင်သော အဆောက်အအုံများအပါအဝင် အခြားဆက်စပ်တည်ရှိသည့် အကျိုးခံစားခွင့်အရပ်ရပ်များအားလုံးတို့အား တရားဝင် အမည်ပေါက်ပိုင်ဆိုင်ရောင်းချပိုင်ခွင့်ရှိကြောင်း ပြောဆိုလာသူ ဦးမောင်မောင်လတ် ၁၂/ဗဟန(နိုင်)၀၃၈၀၉၉ ကိုင်ဆောင်သူထံမှ ကျွန်ုပ်၏မိတ်ဆွေက ဝယ်ယူရန် ညှိနှိုင်းသဘောတူညီချက်အရ ရောင်းဖိုးငွေ၏တစ်စိတ်တစ်ဒေသအား ပေးချေပြီးဖြစ်ပါ၍ အဆိုပါပစ္စည်းအရပ်ရပ်တို့နှင့်ပတ်သက်ပြီး ပိုင်ရေးဆိုင်ခွင့်ရှိကြောင်း ပြောဆို ကန့်ကွက်လိုသူများရှိပါက ဤကြော်ငြာပါသည့်ရက်မှစ၍ ခုနစ်ရက်အတွင်း ကျွန်ုပ်ထံသို့ အထောက်အထားခိုင်လုံစွာဖြင့် လာရောက် တင်ပြကန့်ကွက်နိုင်ပါကြောင်းနှင့် သတ်မှတ်ရက်အတွင်း ကန့်ကွက်မည့်သူမရှိခဲ့ပါက အရောင်းအဝယ်အား ဥပဒေနှင့်အညီ ပြီးဆုံးသည်အထိ ဆက်လက်ဆောင်ရွက်သွားတော့မည်ဖြစ်ပါကြောင်း အများသိစေရန် အသိပေးကြေညာအပ်ပါသည်။ **လွှဲအပ်ညွှန်ကြားချက်အရ-**

ဦးစိန်ဝင်း (စဉ်-၆၀၈၂)
B.A,H.G.P, C.B.L, D.B.L,D.M.L
အထက်တန်းရှေ့နေ
တိုက်အမှတ်-၃(အေ)၊ ၃လွှာ(ခေါင်းရင်းခန်း)၊ သပြေညိုလမ်း၊ စမ်းချောင်းမြို့နယ်၊ ရန်ကုန်တိုင်းဒေသကြီး၊ ဖုန်း-၀၉-၅၀၇၀၆၇၇၊ ၀၉-၇၃၂၀၇၅၂၅

ကုမ္ပဏီမူပိုင်အဖြစ် ထုတ်လုပ်အသုံးပြုလျက်ရှိသော ဒီဇိုင်းအမှတ်အသားပုံစံနှင့်ပတ်သက်၍ သတိပေးကြေငြာခြင်း

ရန်ကုန်တိုင်းဒေသကြီး၊ ရွှေပြည်သာမြို့နယ်၊ စက်မှုဇုံ (၄)၊ ကနောင်မင်းသားကြီး လမ်း၊ အမှတ်(၁၁၃) တွင်တည် ရှိသော **SamPar Oo Industries Co., Ltd** မှ အထက်ဖော်ပြပါ **SamPar Oo** အမည်များပါတံဆိပ် အမှတ်အသား များကိုအသား တံဆိပ်ဖြင့်ထည့်သွင်းရိုက်နှိပ်၍ သောက်ရေ သန့်ဗူး အရွယ်အစား မျိုးစုံတို့အား အဖုံး (cap) နှင့် ပလပ်စတစ်ပါကင်ပတ် (cap seal) ပုံစံများဖြင့် ရန်ကုန်မြို့ စာချုပ်စာ တမ်းမှတ်ပုံတင် ရုံး၌တစ်ဦး တည်းမူပိုင်အဖြစ် မှတ်ပုံတင်သွင်းကာမြန်မာတစ်ပြည် လုံးရှိမြို့တွင်း/နယ်ဝေး အနှံ့အပြားမှမြို့ရွာ များသို့ ထုတ်လုပ် ဖြန့်ဖြူး ရောင်းချလျက်ရှိပါသည်။

ယခုအခါ ကုမ္ပဏီမှပလပ်စတစ်သုံးစွဲမှု လျှော့ချရေးစီမံကိန်းအားအလေးထား လိုက်နာသည့် အနေဖြင့် ၂၀၁၉ ဂျူလိုင် လ မှစ၍ **SamPar Oo** သောက်ရေသန့် ဗူးအရွယ်အစားမျိုးစုံတို့၏အဖုံးတွင်ပလပ် စတစ်ပါကင်ပတ် (cap seal) အား ဖြုတ်၍ ရိုးရှင်းသည့်အဖုံးသီးသန့် သက်သက်ပုံစံဖြင့်သာ ထုတ်လုပ်ဖြန့်ချီ ရောင်းချ မည်ဖြစ်ပါ၍ ထိုသို့ အဖုံး တွင် ပလပ်စတစ်ပါကင်ပတ် (cap seal) မပါသည့် နောက်ပိုင်းထွက်ရှိမည့် **SamPar Oo** သောက်ရေသန့်ဗူးများမှာလည်း **SamPar Oo Industries Co., Ltd** ကုမ္ပဏီ မှထုတ်လုပ်ဖြန့်ဖြူးရောင်းချ နေသောရေသန့် ပစ္စည်းအစစ်သာဖြစ်ကြောင်း မိတ်ဟောင်းမိတ်သစ်အရောင်းကိုယ်စားလှယ် များ နှင့်စားသုံးသူမိဘ ပြည်သူများအား သိရှိနိုင်ပါရန် အသိပေး ကြေငြာ အပ်ပါသည်။

ကုမ္ပဏီ၏ လွှဲအပ်ညွှန်ကြားချက်အရ-
ဒေါ်ဝေမာထွေး (ခ) ဒေါ်ဝေဝေထွန်း
တရားလွှတ်တော်ရှေ့နေ) စဉ်-၈၉၉၈
၀၉-၄၄၂၉၁၂၂၉၇

ကန့်ကွက်နိုင်ပါကြောင်း

နေပြည်တော်၊ တပ်ကုန်းမြို့နယ်၊ ဗိုလ်မင်းရောင်ရပ်ကွက်၊ မြေတိုင်းရပ်ကွက်အမှတ်(၈/ဘုရင့်နောင်)၊ ဦးပိုင်အမှတ်(၃၂)၊ ဧရိယာ(ဝ.ဒသမ ၃၄၃)ဧကရှိ မြေကွက်ကို ဒေါ်ခင်နွဲ့ (ဘ) ဦးကုလား ၉/တကန(နိုင်)၀၀၃၄၅၇ မှ အဆောက်အအုံဆောက်လုပ်ခွင့်တင်ရန်အတွက် ပိုင်ဆိုင်ကြောင်း ကျမ်းကျိန်လွှာအမှတ်(၁၉၁/၂၀၁၉)၊ နိုင်ငံသားစိစစ်ရေးကတ်ပြား၊ အိမ်ထောင်စုလူဦးရေစာရင်း၊ ရပ်ကွက်အုပ်ချုပ်ရေးမှူးထောက်ခံချက် မူရင်းများတင်ပြပြီး မြေပုံ၊ မြေရာဇဝင် လျှောက်ထားလာရာ ကန့်ကွက်လိုသူများအနေဖြင့် တရားဝင်ပိုင်ဆိုင်မှုစာချုပ်စာတမ်းများ၊ တရားရုံးအမိန့်ဒီကရီများဖြင့် အထောက်အထားခိုင်လုံစွာတင်ပြပြီး ဤကြော်ငြာပါသည့်ရက်မှစ၍ ၁၅ရက်အတွင်း နေပြည်တော်စည်ပင်သာယာရေးကော်မတီ၊ မြို့ပြစီမံကိန်းနှင့် မြေစီမံခန့်ခွဲမှုဌာနသို့ လာရောက်ကန့်ကွက်နိုင်ပါကြောင်းနှင့် သတ်မှတ်ရက်အတွင်း ကန့်ကွက်မှုမရှိပါက ဌာနမှလုပ်ထုံးလုပ်နည်းနှင့်အညီ ဆက်လက်ဆောင်ရွက်သွားမည်ဖြစ်ပါကြောင်း အသိပေးကြေညာအပ်ပါသည်။

မြို့ပြစီမံကိန်းနှင့်မြေစီမံခန့်ခွဲမှုဌာန၊ နေပြည်တော်စည်ပင်သာယာရေးကော်မတီ

အမည်မှန်

မြဝတီမြို့၊ သဃ်န်းညီနောင်၊ ရွာသစ်ကျေးရွာနေ ဦးအဝှန်း၏သား ဦးစောဘွန်းဆုံ ၃/မဝတ(နိုင်)၀၁၉၈၉၃ ၏ အမည်မှန်မှာ ဦးစောဘူးဆုံ ဖြစ်ပါကြောင်း။ **ဦးစောဘူးဆုံ**

ဖခင်အမည်မှန်

၂၀၁၉-၂၀၂၀ ပညာသင်နှစ်တွင် ဗန်းမော်မြို့နယ် အထက(ခွဲ) ဖိုးဒေဝ တက္ကသိုလ်ဝင်တန်းမှ မနီနီခိုင်၏ ဖခင်အမည်မှန်မှာ ဦးမျိုးမြင့် ၁/ဗမန(နိုင်)၀၃၃၇၀၈ ဖြစ်ပါကြောင်း။ **ဦးမျိုးမြင့်**

အမည်မှန်

မြဝတီမြို့၊ သဃ်န်းညီနောင်၊ အထကမှ မမတ်မိုးအေး ၃/မဝတ(နိုင်)၀၇၈၅၈၅ ၏ အမည်မှန်မှာ မမြတ်မွန်အေး ဖြစ်ပါကြောင်း။ **မမြတ်မွန်အေး**

ပြောင်းလဲခေါ်ပါရန်

ဗန်းမော်မြို့နယ်၊ ကုန်းခါးကျေးရွာနေ ဦးအောင်အောင်မိုး-ဒေါ်ချစ်လှတို့၏သမီး ဗန်းမော်မြို့ အထက(၃) နဝမတန်း(C)မှ မမေဇင်တိုး အား မမေဇင်မိုးဟု ပြောင်းလဲခေါ်ပါရန်။ **မမေဇင်မိုး**

ငွေချက်ထုတ်ရန်သမ္မန်စာ
(တရားမကျင့်ထုံး ဥပဒေအမိန့်-၅၊ နည်းဥပဒေ-၂၀)
ဟသ်ာတခရိုင်တရားရုံး
၂၀၁၉ခုနှစ် တရားမကြီးမှုအမှတ်-၁၂

ကိုအောင်ဘိုဘိုဆန်း နှင့် ကိုအောင်နိုင်ထွန်း

ရေကြည်မြို့နယ်၊ ဆပ်ကွင်းကျေးရွာအုပ်စု၊ ရွာသစ်ကျေးရွာနေထိုင်သူ ကိုအောင်နိုင်ထွန်း (ဘ) ဦးဆန်းညွန့် (ယခုနေရပ်လိပ်စာမသိ) သိစေရမည်။

သင့်အပေါ်၌ တရားလို ကိုအောင်ဘိုဘိုဆန်းက ရင်းနှီးခင်မင်မှုဖြင့် အကူအညီပေးငွေ ကျပ် ၁၂၀၀၀၀၀၀/-(ကျပ်သိန်းတစ်ရာ့နှစ်ဆယ်)ရလိုကြောင်းနှင့် လျှောက်ထားစွဲဆိုချက်ရှိသည်ဖြစ်၍ သင်ကိုယ်တိုင်ဖြစ်စေ၊ သို့တည်းမဟုတ် ၎င်းအမှုနှင့်စပ်လျဉ်း၍ အရေးကြီးသည့်စကားအရပ်ရပ်တို့ကို ချေပပြောဆိုနိုင်သူ သင့်ကိုယ်စားလှယ်ရုံး အခွင့်အမိန့်ရ ရှေ့နေဖြစ်စေ၊ သို့တည်းမဟုတ် ၎င်းအမှုနှင့်စပ်ဆိုင်သည့်အချက်များကို ချေပပြောဆိုနိုင်သူ တစ်ဦးတစ်ယောက် ၎င်းရှေ့နေနှင့်ပါစေ၍ဖြစ်စေ ၂၀၁၉ခုနှစ် ဇူလိုင် ၂၂ရက် (၁၃၈၁ခုနှစ် ဝါဆိုလပြည့်ကျော် ၆ရက်) မွန်းမတည့်မီ ၁၀နာရီတွင် အထက်က အမည်ရေးသားပါရှိသူ တရားလိုစွဲဆိုချက်ကို ထုချေရှင်းလင်းရန် ရုံးတော်သို့ လာရောက်ရမည်။ ၎င်းပြင် သင်သိစေရမည်မှာ အထက်ကဆိုခဲ့သည့်နေ့ရက်တွင် သင်မလာမရောက် ပျက်ကွက်ခဲ့လျှင် သင့်ကွယ်ရာတွင် ငွေချက်များကို ထုတ်ပေးလိမ့်မည်။ ၎င်းပြင် တရားလိုကကြည့်ရှုလိုသည့် စာချုပ်စာတမ်းများနှင့် သင်က ထုချေတင်ပြအမှီပြုလိုသည့် စာချုပ်စာတမ်း အစရှိသည်တို့ကို သင်နှင့်အတူ ယူဆောင်လာရမည်။ သို့တည်းမဟုတ် သင့်ကိုယ်စားလှယ် ရှေ့နေလက်တွင် ထည့်အပ်ပို့လိုက်ရမည်။ သင်က ထုချေလွှာတင်သွင်းလိုလျှင် အမှုမဆိုင်မီလေးရက်က တင်သွင်းရမည်။

၂၀၁၉ခုနှစ် ဇွန် ၂၆ရက်တွင် ဤရုံးတော်တံဆိပ်ရိုက်နှိပ်၍ ကျွန်ုပ်လက်မှတ်ရေးထိုး ထုတ်ပေးလိုက်သည်။

(ညီညီအေး)
ခရိုင်တရားသူကြီး
ဟသ်ာတခရိုင်တရားရုံး

ငွေချက်ထုတ်ရန်သမ္မန်စာ
(တရားမကျင့်ထုံး ကိုဥပဒေအမိန့်-၅၊ နည်းဥပဒေ-၂၀)
လေးမျက်နှာမြို့နယ်တရားမရုံး၌
၂၀၁၉ခုနှစ် တရားမကြီးမှုအမှတ်-၃၀

ဦးဇော်မိုး	နှင့်	၁။ ဒေါ်တင်အေးလွင်
ပန်းတောကြီးအုပ်စု၊		၂။ ဦးဇော်ဝင်းတင်
ပန်းတောကြီးရွာ၊		၃။ ဒေါ်စန်းစန်းသူ
လေးမျက်နှာမြို့နယ်		ကွမ်းခြံကုန်းအုပ်စု၊ ကျန်တောစုရွာ လေးမျက်နှာမြို့နယ်
တရားလို		**တရားပြိုင်များ**

လေးမျက်နှာမြို့နယ်၊ ကွမ်းခြံကုန်းအုပ်စု၊ ကျန်တောစုရွာနေ (၂) (၃) တရားပြိုင်များဖြစ်သည့် ဦးဇော်ဝင်းတင် (ဘ)ဦးသန်း၊ ဒေါ်စန်းစန်းသူ (ဘ) ဦးစော (ယခုနေရပ်လိပ်စာမသိ) သိစေရမည်။

သင့်အပေါ်၌ တရားလိုက ချေးငွေ(၂၅၀၀၀၀၀)ကျပ်ရလိုကြောင်း လျှောက်ထားစွဲဆိုချက်ရှိသည်ဖြစ်၍ သင်ကိုယ်တိုင်ဖြစ်စေ၊ သို့တည်းမဟုတ် ၎င်းအမှုနှင့်စပ်လျဉ်း၍ အရေးကြီးသည့်စကားအရပ်ရပ်တို့ကို ချေပပြောဆိုနိုင်သူ သင့်ကိုယ်စားလှယ်ရုံး အခွင့်အမိန့်ရ ရှေ့နေဖြစ်စေ၊ သို့တည်းမဟုတ် ၎င်းအမှုနှင့်စပ်ဆိုင်သည့်အချက်များကို ချေပပြောဆိုနိုင်သူ တစ်ဦးတစ်ယောက် ၎င်းရှေ့နေနှင့်ပါစေ၍ဖြစ်စေ ၂၀၁၉ခုနှစ် ဇူလိုင် ၂၉ရက် (၁၃၈၁ခုနှစ် ဝါဆိုလပြည့်ကျော် ၁၃ရက်) မွန်းမတည့်မီ ၁၀နာရီတွင် အထက်က အမည်ရေးသားပါရှိသူ တရားလိုစွဲဆိုချက်ကို ထုချေရှင်းလင်းရန် ရုံးတော်သို့လာရောက်ရမည်။ ၎င်းအပြင် သင်သိစေရမည်မှာ အထက်ကဆိုခဲ့သည့်နေ့ရက်တွင် သင်မလာမရောက် ပျက်ကွက်ခဲ့လျှင် သင့်ကွယ်ရာတွင် ငွေချက်များကို ထုတ်ပေးလိမ့်မည်။ ၎င်းပြင် တရားလိုက ကြည့်ရှုလိုသည့် စာရွက်စာတမ်းများနှင့် သင်က ထုချေတင်ပြအမှီပြုလိုသည့် စာချုပ်စာတမ်း အစရှိသည်တို့ကို သင်နှင့်အတူ ယူဆောင်လာရမည်။ သို့တည်းမဟုတ် သင့်ကိုယ်စားလှယ်ရှေ့နေလက်တွင် ထည့်အပ်ပို့လိုက်ရမည်။ သင်က ထုချေလွှာတင်သွင်းလိုလျှင် အမှုမဆိုင်မီလေးရက်က တင်သွင်းရမည်။

၂၀၁၉ခုနှစ် ဇူလိုင် ၂၈ရက်တွင် ဤရုံးတံဆိပ်ရိုက်နှိပ်၍ ကျွန်ုပ်လက်မှတ်ရေးထိုး ထုတ်ပေးလိုက်သည်။

(သူဇာဝင်း)
မြို့နယ်တရားသူကြီး
လေးမျက်နှာမြို့နယ်တရားရုံး

ယာဉ်မှတ်ပုံတင်စာအုပ် မိတ္တူလျှောက်ထားခြင်း

ယာဉ်အမှတ် 1M/1929 Toyota Vitz NSP130 Hatch Back (4x2) R ယာဉ်လက်ဝယ်ရှိသူ ဒေါ်လှရီ ၉/မရမ(နိုင်)၀၃၉၉၇၈ဓဓ (ကမ-၃) ပျောက်ဆုံး၍ မိတ္တူထုတ်ပေးရန် လျှောက်ထားလာပါသည်။ ကန့်ကွက်လိုပါက ခိုင်လုံသော အထောက်အထားများဖြင့် ကြော်ငြာသည့်ရက်မှ ၁၅ရက်အတွင်း အောက်ဖော်ပြပါရုံးသို့ လူကိုယ်တိုင်လာရောက်ကန့်ကွက်နိုင်ပါသည်။

ကညန၊ ခရိုင်ရုံး (မန္တလေးမြောက်ပိုင်း)၊ မန္တလေးမြို့

ဈေးနှုန်းတင်သွင်းလွှာတင်သွင်းနိုင်ပါကြောင်း ကြေညာခြင်း

ပညာရေးဝန်ကြီးဌာန၊ လေ့လာဆန်းစစ် အကဲဖြတ်ရေးအဖွဲ့ (သုတေသန)မှ စွမ်းဆောင်ရည်ဖွံ့ဖြိုးမှုရန်ပုံငွေအစီအစဉ်ဖြင့် ဆောင်ရွက်မည့် RFP-010 National Vocational Foundation Certificate (NVFC)Curriculum အကြိုလေ့လာသုံးသပ်ခြင်း လုပ်ငန်းအတွက် ၂၁-၆-၂၀၁၉ရက်မှ ၁၉-၇-၂၀၁၉ရက်အထိ ဈေးနှုန်းတင်သွင်းလွှာများ တင်သွင်းနိုင်ပါကြောင်းနှင့် အသေးစိတ်ကြည့်ရှုလိုပါက http://www.moe-st.gov.mm နှင့် http://www.themimu.info တို့တွင် ကြည့်ရှုနိုင်ပါကြောင်း ကြေညာအပ်ပါသည်။

အသေးစိတ်သိရှိလိုပါက ဒေါက်တာဝင်းသန်းထွန်း၊ ညွှန်ကြားရေးမှူး၊ ဖုန်း ၀၆၇-၄၀၇၁၁၂၊၀၉-၂၅၀၁၀၁၂၂၉၊ drwinthantun@moe.edu.mm သို့ ဆက်သွယ်စုံစမ်းနိုင်ပါသည်။

တင်ဒါစိစစ်ရွေးချယ်ရေးကော်မတီ
လေ့လာဆန်းစစ်အကဲဖြတ်ရေးအဖွဲ့(သုတေသန)
ပညာရေးဝန်ကြီးဌာန

ပို့ဆောင်ရေးနှင့်ဆက်သွယ်ရေးဝန်ကြီးဌာန
မြန်မာ့မီးရထား
အိတ်ဖွင့်တင်ဒါ(Open Tender) ခေါ်ယူခြင်း

၁။ အောက်ဖော်ပြပါ ပစ္စည်း/လုပ်ငန်းများကို မြန်မာကျပ်ငွေဖြင့် ဝယ်ယူ/ဆောင်ရွက်လိုပါသည် -

စဉ်	တင်ဒါအမှတ်	ပစ္စည်း/လုပ်ငန်းအမျိုးအမည်
၁	၂၀၀/မမ/CE	-လမ်းခင်းကျောက် (Ballast)(၂၀၀၀၀)ကျင်းကို ကျွန်းကုန်း၊ မြို့လှ၊ရေနီ၊တပ်ကုန်း၊ညောင်လွန့်၊ရမည်းသင်းဘူတာများ အရောက်၊ -ကျောက်မှုန့်(၂၀၀၀)ကျင်းကို ကျွန်းကုန်း၊တပ်ကုန်း၊ညောင်လွန့်၊ ရမည်းသင်းဘူတာများအရောက် ဝယ်ယူရန်
၂	၂၀၁/မမ/CE	Insulated Rubber Pad-(325,000)Nos ဝယ်ယူနိုင်ရေး
၃	၂၀၂/မမ/CE	ပခုက္ကူကွန်ကရစ်ဇလီဖားစက်ရုံတွင် ကွန်ကရစ်ဇလီဖား(၅၃၈၉)တုံး ထုတ်လုပ်ခြင်းလုပ်ငန်း
၄	၂၀၃/မမ/CE	75 Lb Point & Crossing (1:8½) (21-Set)ဝယ်ယူရန်

တင်ဒါပိတ်မည့် နေ့/အချိန် စဉ်(၁) - (၁၇.၇.၂၀၁၉) (ဗုဒ္ဓဟူးနေ့)၊(၁၄:၃၀)နာရီ
တင်ဒါပိတ်မည့် နေ့/အချိန် စဉ်(၂)မှ (၄) - (၁.၈.၂၀၁၉) (ကြာသပတေးနေ့)၊(၁၄:၃၀)နာရီ

၂။ တင်ဒါပုံစံများကို အောက်ဖော်ပြပါဌာနတွင် (၁.၇.၂၀၁၉)ရက်နေ့မှစ၍ ရုံးချိန်အတွင်း ဝယ်ယူနိုင်ကြောင်းနှင့် အသေးစိတ်သိရှိလိုပါက ၎င်းဌာနသို့မေးမြန်းနိုင်ပါသည်။

ထောက်ပံ့ဌာန၊ မြန်မာ့မီးရထား၊ ကုန်သည်လမ်းနှင့် ၅၁ လမ်းထိပ်၊
ဗိုလ်တထောင်မြို့နယ်၊ ရန်ကုန်မြို့၊ ဖုန်း 294352, 291994

ဖခင်အမည်မှန်

ဦးသိန်းဝင်း၏သမီး၊ သံဖြူဇရပ်မြို့နယ်၊ အထက(ခွဲ)ဝယ်ဝင်ကရာဆဋ္ဌမတန်းမှ မမေဇင်ထက်၏ဖခင်အမည်မှန်မှာဦးတင်ဝင်း ၁၀/သဖရ(နိုင်)၁၂၂၁၁၇ဖြစ်ပါကြောင်း။

ဦးတင်ဝင်း

ဖခင်အမည်မှန်

ဦးကျော်သူအောင်၏သမီး သံဖြူဇရပ်မြို့နယ် အထက(ခွဲ)ဝယ်ဝင်ကရာဆဋ္ဌမတန်းမှ မချစ်စံပယ်၏ဖခင်အမည်မှန်မှာ ဦးဇော်သူအောင်ဖြစ်ပါကြောင်း။

ဦးဇော်သူအောင်

ဖောင်းကြွပျောက်လျှောက်ထားခြင်း

ယာဉ်အမှတ် 9D/7684 ၏ ဖောင်းကြွနံပါတ်ပြားပျောက်ဆုံး၍ ထုတ်ပေးရန် လျှောက်ထားလာပါသဖြင့် ယခင်ဖောင်းကြွနံပါတ်ပြား ပျက်ပြယ်ပါကြောင်း အများသိစေရန် ကြေညာအပ်ပါသည်။

ကညန၊ ခရိုင်ရုံး(ပြည်) ပြည်မြို့

အမည်ပြောင်း

ဦးသန်းစိုး၏သား ပဲခူးတိုင်းဒေသကြီး၊ သဲကုန်းမြို့နယ်၊ အထက(အင်းမ) တက္ကသိုလ်ဝင်တန်းမှ မောင်ထယ်ဝါမင်းထွန်းအား မောင်ထည်ဝါမင်းထွန်းဟု ပြောင်းလဲခေါ်ပါရန်။

မောင်ထည်ဝါမင်းထွန်း

ဖောင်းကြွပျောက်
လျှောက်ထားခြင်း

ယာဉ်အမှတ် 9I/5821 ၏ ဖောင်းကြွနံပါတ်ပြား ပျောက်ဆုံး၍ ထုတ်ပေးရန် လျှောက်ထားလာပါသဖြင့် ယခင်ဖောင်းကြွနံပါတ်ပြား ပျက်ပြယ်ပါကြောင်း အများသိစေရန် ကြေညာအပ်ပါသည်။

ကညန၊ ခရိုင်ရုံး(မန္တလေးမြောက်ပိုင်း)

ဖခင်အမည်မှန်

မကွေးတိုင်းဒေသကြီး၊ စလင်းမြို့နယ်၊ တညောင် ကိုယ်ပိုင်အထက်တန်းကျောင်း တက္ကသိုလ်ဝင်တန်းမှ မောင်မာန်ထက်နိုင်၏ ဖခင်အမည်မှန်မှာ ဦးသိန်းငွေ ၉/ညဥန (နိုင်)၁၇၂၄၉၇ ဖြစ်ပါကြောင်း။

ဦးသိန်းငွေ

ဖခင်အမည်မှန်

တပ်ကုန်းမြို့နယ်၊ ကရင်အောင်းကျေးရွာ မူလွန်ကျောင်း အဋ္ဌမတန်းမှ မောင်ဝေလွင်ဦး၏ဖခင် ဦးမောင်လွင်၏ အမည်မှန်မှာ ဦးခင်မောင်လင်း ဖြစ်ပါကြောင်း။

ရန်ကုန်တိုင်း၊ မင်္ဂလာဒုံမြို့၊ ပတ္တမြားမြို့သစ်၊ သိင်္ဂီလမ်း၊ အမှတ်(၇၂)ရှိ
ဦးကျော်ဝင်းအောင် (၁၂/မဂဒ(နိုင်)၁၃၀၅၃၃)နှင့်
အများသိစေရန်ကြေညာခြင်း

ရန်ကုန်တိုင်းဒေသကြီး၊ လှိုင်သာယာမြို့နယ်၊ စက်မှုဇုန်(၄)၊ မင်းကြီးမဟာမင်းခေါင်လမ်း၊ အမှတ်(၁၅၂)ရှိ Fast Point Co., Ltd. ၏ လွှဲအပ်ညွှန်ကြားချက်အရ အောက်ပါအတိုင်း ဦးကျော်ဝင်းအောင်နှင့် အများသိစေရန် ကြေညာအပ်ပါသည်။

ဦးကျော်ဝင်းအောင်သည် ရန်ကုန်မြို့ရှိ ကျွန်ုပ်မိတ်ဆွေကုမ္ပဏီထံမှ (၁-၁-၂၀၁၆)ရက်နေ့စွဲပါ Hs-002/2016 ဖြင့် Brand New Sunward Mini Excavator SE210LCE (1)Unit နှင့် (၈-၄-၂၀၁၆)ရက်နေ့စွဲပါ Hs-251/2016 ဖြင့် Brand New Sunward Mini Excavator SE210LCE (1)Unit စုစုပေါင်း (2)Units အတွက် USD-46,276/- ဖြင့် ဝယ်ယူသွားပြီး၊ စက်ယန္တရားများကို လက်ခံရယူသွားသော်လည်း စက်ယန္တရားဖိုးများကျန်ငွေနှင့် ရက်လွန်ကြေး နှစ်ရပ်စုစုပေါင်း USD-40,496.81/- နှင့်ညီမျှသော မြန်မာငွေကျပ်-၆၁,၈၃၈,၆၂၉/- ပေးသွင်းရန်ကျန်ရှိကြောင်း တွေ့ရှိရပေသည်။

သို့ဖြစ်၍ ဤကြေညာပါရှိသည့်နေ့ရက်မှ (၁၄)ရက်အတွင်း မြန်မာငွေကျပ်-၆၁,၈၃၈,၆၂၉/- (ကျပ်ခြောက်ရာတစ်ဆယ့်ရှစ်သိန်းသုံးသောင်းရှစ်ထောင်ခြောက်ရာနှစ်ဆယ့်ကိုးတိတိ)လာရောက်ပေးသွင်းရန် အကြောင်းကြားပါသည်။ လာရောက်ပေးသွင်းခြင်းမရှိပါက (၈-၄-၂၀၁၆)ရက်နေ့စွဲနှင့် (၁-၁-၂၀၁၆)ရက်နေ့စွဲပါ စာချုပ်များ၏ စာမျက်နှာ(၃) အပိုဒ်ခွဲ(၇-ဧ)ပါ သဘောတူညီချက်အတိုင်း ဆက်လက်ဆောင်ရွက်သွားမည်ဖြစ်ကြောင်း ဦးကျော်ဝင်းအောင်နှင့် အများသိစေရန် ကြေညာအပ်ပါသည်။

Fast Point Co., Ltd. ၏ လွှဲအပ်ညွှန်ကြားချက်အရ -
ဦးတင်အေး (ရေတာရှည်)၊ (H.G.P, LL.B., D.B.L.)၊ တရားလွှတ်တော်ရှေ့နေ (၅၇၈၈/၉၁)
ရုံး - အမှတ်(၅၀)၊ ပထမထပ်၊ အခန်းအမှတ်(C/3)၊ ဘဏ်လမ်း၊ ကျောက်တံတားမြို့နယ်၊ ရန်ကုန်တိုင်းဒေသကြီး၊ ရန်ကုန်မြို့။ ဖုန်း-၀၉၄၂၀၀၈၇၃၄၀၊ ၀၉-၄၅၁၂၄၃၇၃၃။
အိမ် - အမှတ်(၁၈၄)၊ သုနန္ဒာ(၁၄)လမ်း၊ (ဆ)ရပ်ကွက်၊ မြောက်ဥက္ကလာပမြို့နယ်၊ ရန်ကုန်တိုင်းဒေသကြီး၊ ဖုန်း-၀၉-၄၂၀၀၈၇၃၄၀၊ ၀၁-၉၆၉၂၀၄၃၊ ၀၉-၄၅၁၂၄၃၇၃၃။

ရန်ကုန်တိုင်း၊ လှိုင်မြို့နယ်၊ လှိုင်သီရိအိမ်ရာ၊ တိုက်(၂) တိုက်ခန်းအမှတ်(၄၀၇)ရှိ
SMO Engineering Group Co., Ltd.
ဦးထွန်းမောင်မောင်ရီ (၇/ညလပ(နိုင်)၀၉၀၃၇၀)နှင့်
အများသိစေရန်ကြေညာခြင်း

ရန်ကုန်တိုင်းဒေသကြီး၊ လှိုင်သာယာမြို့နယ်၊ စက်မှုဇုန်(၄)၊ မင်းကြီးမဟာမင်းခေါင်လမ်း၊ အမှတ်(၁၅၂)ရှိ Fast Point Co., Ltd. ၏ လွှဲအပ်ညွှန်ကြားချက်အရ အောက်ပါအတိုင်း ဦးထွန်းမောင်မောင်ရီနှင့် အများသိစေရန် ကြေညာအပ်ပါသည်။

ဦးထွန်းမောင်မောင်ရီသည် ရန်ကုန်မြို့ရှိ ကျွန်ုပ်မိတ်ဆွေကုမ္ပဏီထံမှ (၁၆-၂-၂၀၁၇)ရက်နေ့စွဲပါ Hs-132/2017 ဖြင့် Brand New Sunward Mini Excavator SE210LCE စက်ယန္တရား(၁)စီးကို USD-104,544/- ဖြင့် ဝယ်ယူသွားပြီး စက်ယန္တရားဖိုးနှင့် ရက်လွန်ကြေးနှစ်ရပ်စုစုပေါင်း USD-121,499.52/- နှင့်ညီမျှသော မြန်မာငွေကျပ်-၁၈၅,၅၂၉,၇၆၇. ၀၄/- ပေးသွင်းရန်ကျန်ရှိကြောင်း တွေ့ရှိရပေသည်။

သို့ဖြစ်၍ ဤကြေညာပါရှိသည့်နေ့ရက်မှ (၁၄)ရက်အတွင်း USD-121,499.52/- နှင့်ညီမျှသော မြန်မာငွေကျပ်-၁၈၅,၅၂၉,၇၆၇. ၀၄/- (ကျပ်တစ်ထောင့်ရှစ်ရာငါးဆယ့်ငါးသိန်းနှစ်သောင်းကိုးထောင်ခုနှစ်ရာခြောက်ဆယ့်ခုနှစ်နှင့် ဒသမသုညလေးတိတိ)ကို လာရောက်ပေးသွင်းရန် အကြောင်းကြားပါသည်။ လာရောက်ပေးသွင်းခြင်းမရှိပါက (၁၆-၂-၂၀၁၇)ရက်နေ့စွဲပါ စာချုပ်များ၏ စာမျက်နှာ(၃) အပိုဒ်ခွဲ(၇-ဧ)ပါ သဘောတူညီချက်အတိုင်း ဆက်လက်ဆောင်ရွက်သွားမည်ဖြစ်ကြောင်း ဦးထွန်းမောင်မောင်ရီနှင့် အများသိစေရန် ကြေညာအပ်ပါသည်။

Fast Point Co., Ltd. ၏ လွှဲအပ်ညွှန်ကြားချက်အရ -
ဦးတင်အေး (ရေတာရှည်)၊ (H.G.P, LL.B., D.B.L.)၊ တရားလွှတ်တော်ရှေ့နေ (၅၇၈၈/၉၁)
ရုံး - အမှတ်(၅၀)၊ ပထမထပ်၊ အခန်းအမှတ်(C/3)၊ ဘဏ်လမ်း၊ ကျောက်တံတားမြို့နယ်၊ ရန်ကုန်တိုင်းဒေသကြီး၊ ရန်ကုန်မြို့။ ဖုန်း-၀၉၄၂၀၀၈၇၃၄၀၊ ၀၉-၄၅၁၂၄၃၇၃၃။
အိမ် - အမှတ်(၁၈၄)၊ သုနန္ဒာ(၁၄)လမ်း၊ (ဆ)ရပ်ကွက်၊ မြောက်ဥက္ကလာပမြို့နယ်၊ ရန်ကုန်တိုင်းဒေသကြီး၊ ဖုန်း-၀၉-၄၂၀၀၈၇၃၄၀၊ ၀၁-၉၆၉၂၀၄၃၊ ၀၉-၄၅၁၂၄၃၇၃၃။

အိတ်ဖွင့်တင်ဒါခေါ်ယူခြင်း

၁။ ရန်ကုန်မြို့တော်စည်ပင်သာယာရေးကော်မတီရှိ လုပ်ငန်းတာဝန်ခံအဖွဲ့၊ ဌာနများတွင် အသုံးပြုရန်အတွက် လိုအပ်သောအောက်ဖော်ပြပါပစ္စည်းများကို ဌာနအရောက်ကျပ်ငွေဖြင့် ဝယ်ယူလိုပါသဖြင့် စိတ်ပါဝင်စားသည့်လုပ်ငန်းရှင်များအနေဖြင့် အိတ်ဖွင့်တင်ဒါများပေးသွင်းနိုင်ပါကြောင်း ဖိတ်ခေါ်အပ်ပါသည်-

စဉ်	ပစ္စည်းအမျိုးအမည်	အရေအတွက်
(က)	Double Cab	၁ စီး
(ခ)	Tree Cutter Machine with Tow Crane Truck	၁ စီး
(ဂ)	Tricycle Garbage Carrier	၆၆ စီး
(ဃ)	Computer Desktop/Laptop	၅၀လုံး/၂၁ လုံး

၂။ အိတ်ဖွင့်တင်ဒါပုံစံနှင့်စည်းကမ်းချက်များကို ၁-၇-၂၀၁၉ရက်မှစ၍ ရောင်းချမည်ဖြစ်ပြီး အိတ်ဖွင့်တင်ဒါများကို ၁၅-၇-၂၀၁၉ရက် ၁၂း၀၀နာရီ နောက်ဆုံးထား၍ တင်သွင်းရန်ဖြစ်ပါသည်။

တင်ဒါစိစစ်ရွေးချယ်မည့်ရက်အား ထပ်မံအကြောင်းကြားပါမည်။

၃။ တင်ဒါပုံစံအား မြို့တော်ခန်းမ(ပထမထပ်)ဘဏ္ဍာရေးနှင့်ငွေစာရင်းဌာန၊ ပစ္စည်းဝယ်ယူရေးဌာနစုတွင် ဝယ်ယူနိုင်ပါသည်။ အသေးစိတ်အချက်အလက်များကို ဖုန်း-၀၁-၃၈၈၇၃၂သို့ ရုံးချိန်အတွင်း ဆက်သွယ်မေးမြန်းနိုင်ပါသည်။

ပစ္စည်းဝယ်ယူရေးတင်ဒါကော်မတီ

ကံ့ကော်မြိုင်သာသနာ့ရိပ်သာစာသင်တိုက်
(၂၉)ကြိမ်မြောက် ဝါဆိုသင်္ကန်းဆက်ကပ်လှူဒါန်းပွဲ

ရန်ကုန်မြို့၊ သင်္ဃန်းကျွန်းမြို့နယ်၊ ဈ/တောင်ရပ်ကွက်၊ ကံ့ကော်မြိုင်သာသနာ့ရိပ်သာစာသင်တိုက်တွင် ဝါဆိုဝါကပ်တော်မူကြမည့် ပဓာန နာယကဆရာတော်အမှူးရှိသော စာချစာသင်သံဃာတော်များနှင့် ပင့်သံဃာတော်အရှင်မြတ်တို့အား ဝါဆိုသင်္ကန်း ဆက်ကပ်လှူဒါန်းပွဲအခမ်းအနားကို (၁၃၈၁ခုနှစ်၊ ဝါဆိုလဆန်း ၆ရက်) ၇-၇-၂၀၁၉ရက် (တနင်္ဂနွေနေ့) နံနက် ၉နာရီတွင် ကျင်းပမည်ဖြစ်ပါ၍ ကြွရောက်ကြည်ညိုကုသိုလ်ယူကြပါရန် ဖိတ်ကြားအပ်ပါသည်။

ကုသိုလ်ပါဝင်လိုသူများသည် ဆွမ်းစရိတ်အပါအဝင် သင်္ကန်းတစ်စုံလှူင် (၁၀၀၀၀/-)ကျပ်နှုန်းဖြင့် ပါဝင်လှူဒါန်းနိုင်ကြပါကြောင်း တိုက်တွန်းနှိုးဆော်အပ်ပါသည်။

ပစ္စည်းလေးပါးထောက်ပံ့ရေးဝေယျာဝစ္စအဖွဲ့

ဖခင်အမည်မှန်

ဦးအမည်စိန်၏သား၊ သံဖြူဇရပ်မြို့နယ်၊ အထက(ခွဲ)ဝယ်ဝင်ကရာ ဆဋ္ဌမတန်းမှ မောင်ချမ်းထော၏ ဖခင်အမည်မှန်မှာဦးအောင်မြင့်စိန် ၁၀/သဖရ(နိုင်)၁၀၁၅၈၄ ဖြစ်ပါကြောင်း။ **ဦးအောင်မြင့်စိန်**

ဖခင်အမည်မှန်

ဦးသက်ထွန်း၏သား၊ သံဖြူဇရပ်မြို့နယ် အထက(ခွဲ)ဝယ်ဝင်ကရာ နဝမတန်းမှ မောင်မျိုးလင်းထွန်း၏ ဖခင်အမည်မှန်မှာ ဦးသာထွန်း ၁၀/သဖရ(နိုင်)၁၀၁၇၃၁ ဖြစ်ပါကြောင်း။

ဦးသာထွန်း

အမည်မှန်

မိတ္ထီလာမြို့၊ ဒီးဒုတ်တောင်ကျေးရွာမှ ဦးအောင်လင်း ၉/မထလ (နိုင်)၂၀၃၇၄၁ ၏သမီး၊ အထက(ခွဲ) တက္ကသိုလ်ဝင်တန်းမှ မစုရီဖြိုး၏ အမည်မှန်မှာ မစုရည်ဖြိုးဖြစ်ပါသည်။

မစုရည်ဖြိုး

ဖောင်းကြွပျောက်
လျှောက်ထားခြင်း

ယာဉ်အမှတ် 1H/7366 ၏ ဖောင်းကြွနံပါတ်ပြား ပျောက်ဆုံး၍ ထုတ်ပေးရန် လျှောက်ထားလာပါသဖြင့် ယခင်ဖောင်းကြွနံပါတ်ပြား ပျက်ပြယ်ပါကြောင်း အများသိစေရန် ကြေညာအပ်ပါသည်။

ကညန(ရွာသာကြီး)

ဖောင်းကြွပျောက်
လျှောက်ထားခြင်း

ယာဉ်အမှတ် 7C/9390 ၏ ဖောင်းကြွနံပါတ်ပြား ပျောက်ဆုံး၍ ထုတ်ပေးရန် လျှောက်ထားလာပါသဖြင့် ယခင်ဖောင်းကြွနံပါတ်ပြား ပျက်ပြယ်ပါကြောင်း အများသိစေရန် ကြေညာအပ်ပါသည်။

ကညန၊ ခရိုင်ရုံး(ရန်ကုန်အနောက်ပိုင်း)

ပြင်ဆင်ဖတ်ရှုပါရန်

၂၉-၆-၂၀၁၉ ရက်ထုတ် ဤသတင်းစာ စာမျက်နှာ(၂၂)ပါ ရှင်းလင်းအသိပေးကြေညာခြင်း ကြော်ငြာတွင် ၇-၃-၁၉၉၈ ခုနှစ်အစား ၇-၃-၁၉၈၈ ခုနှစ်ဟု အမှန်ပြင်ဆင်ဖတ်ရှုပါရန်။

အမည်ပြောင်း

ရန်ကုန်မြို့၊ မြောက်ဥက္ကလာပမြို့နယ်၊ ဆ/၁၇၃၊ သုနန္ဒာ ၁၅ လမ်းနေ ဦးဝင်းဇော်၏သား အမက(၁၁) တတိယတန်းမှ မောင်ပြည့်လျှံမင်းခန့်အား ယနေ့မှစ၍ မောင်ဘုန်းပြည့်ပိုင်ဟု ပြောင်းလဲခေါ်ပါရန်။

မောင်ဘုန်းပြည့်ပိုင်

ရန်ကုန်မြို့၊ ကမာရွတ်မြို့နယ်၊ (၁)ရပ်ကွက်၊
ရတနာမြိုင်အိမ်ရာ၊ ရတနာမြိုင်လမ်းသွယ်၊ အမှတ်-၁၀၄(ဘီ)
ဟုခေါ်တွင်သော အိမ်မြေအရောင်းအဝယ်နှင့်ပတ်သက်၍
ကန့်ကွက်နိုင်ကြောင်းအများသိစေရန် ကြေညာချက်

အထက်ဖော်ပြပါလိပ်စာရှိရန်ကုန်မြို့၊ ကမာရွတ်မြို့နယ်၊ မြေတိုင်းရပ်ကွက်အမှတ် ၇၅၊ လူနေရပ်ကွက်အမှတ်-ရတနာမြိုင်အိမ်ရာ၊ မြေကွက်အမှတ် ၁၀၄/B°/B၊ဧရိယာ ၀ဒသမ၀၉၂ ဧက၊ (၄၀၀၇ စ/ပ)အကျယ်ရှိနှစ်(၆၀)ဂရန်မြေ အမျိုးအစားမြေကွက်နှင့်တကွ ယင်းမြေကွက်ပေါ်ရှိ အိမ်အပါအဝင်အကျိုးခံစားခွင့်အရပ်ရပ်အားလုံးကို အမည်ပေါက်ပိုင်ဆိုင်သူ ဒေါ်ရှုကျင်(ခ) ဒေါ်မာမာအေး ၁၂/အလန(နိုင်)၀၁၃၉၃၈ထံမှ ကျွန်ုပ်၏ မိတ်ဆွေတစ်ဦးက ဝယ်ယူရန်အတွက် စရန်ငွေတစ်စိတ်တစ်ဒေသပေးချေထားပြီးဖြစ်ပါသည်။ ထို့ကြောင့် ယင်းကိစ္စနှင့်ပတ်သက်၍ ကန့်ကွက်လိုသူများရှိပါက ယနေ့မှစ၍ ခုနစ်ရက်အတွင်း စာရွက်စာတမ်းအထောက်အထားခိုင်လုံစွာဖြင့် ကျွန်ုပ်ထံသို့ လူကိုယ်တိုင် လာရောက်ကန့်ကွက်နိုင်ပါသည်။ အကယ်၍ သတ်မှတ်ရက်အတွင်းလာရောက်ကန့်ကွက်ခြင်းမရှိပါက အဆိုပါအရောင်းအဝယ်အား ဥပဒေနှင့်အညီ ဆက်လက်ဆောင်ရွက်သွားမည်ဖြစ်ကြောင်း အများသိစေရန်ကြေညာအပ်ပါသည်။

လွှဲအပ်ညွှန်ကြားချက်အရ-
ဒေါ်ခင်စောဦး(တရားလွှတ်တော်ရှေ့နေ)၊ စဉ်-၆၇၀၂
ယူနိုက်တက်ကွန်ဒို၊ အခန်း ၁၁၁၊ အလံပြဘုရားလမ်းနှင့် နဝဒေးလမ်းထောင့်၊ ဒဂုံ(၁) ကျောင်းရှေ့၊ ဒဂုံမြို့နယ်၊ ရန်ကုန်မြို့

ကန့်ကွက်နိုင်ကြောင်းကြော်ငြာ

ဒဂုံမြောက်ပိုင်းမြို့နယ်၊မြေတိုင်းရပ်ကွက်အမှတ်-၄၃၊မြေကွက်အမှတ်-၄၀၇၊မြေကွက်တည်နေရာအမှတ်(၄၀၇)၊ဓေတနာ(၂)လမ်း၊(၄၃)ရပ်ကွက်၊ဒဂုံမြို့သစ်(မြောက်ပိုင်း)မြို့နယ်၊ဦးတင်မောင်ဦး(AE-၂၃၆၆၅၁)အမည်ပေါက်-နှစ်(၆၀)ဂရန်မြေအားအမည်ပေါက်-ဦးတင်မောင်ဦး(ကွယ်လွန်)သဖြင့်ဇနီးဖြစ်သူဒေါ်ခင်စန်းမြင့်(၁၂/တမန(နိုင်)၀၂၂၇၄၄)မှခင်ပွန်းသေစာရင်း၊ဂရန်မူရင်း၊နိုင်ကတ်၊တစ်ဦးတည်းသောဇနီးဖြစ်ကြောင်း မင်္ဂလာတောင်ညွန့်မြို့နယ်တရားရုံးကျမ်းကျိန်ဆိုသူအရာရှိရှေ့တွင်ပြုလုပ်ထားသည့်(၅-၄-၂၀၁၉)ရက်စွဲပါကျမ်းကျိန်လွှာအမှတ်စဉ်(၄/၆၅၅)၊ထောက်ခံကျမ်းကျိန်လွှာ(၂)စောင်၊အိမ်ထောင်စုစာရင်းတို့တင်ပြ၍ပိုင်ဆိုင်ကြောင်းမြေပုံကူးလျှောက်ထားလာပါသည်။ ကွင်းဆင်းစစ်ဆေးခဲ့ရာ(၁)ထပ်သွပ်မိုးပျဉ်ကာ(၁)လုံးတွင်အိမ်ရှင်ဦးဇာနည်မိသားစုနေထိုင်ပြီး၊ကျန်(၁)ထပ်သွပ်မိုးပျဉ်ကာ(၁)လုံးတွင်အိမ်ငှားဦးလှငွေမိသားစုနေထိုင်ပြီး ကွင်းဆင်းသိရှိကြောင်းဒေါ်ခင်စန်းမြင့်မှလက်မှတ်ရေးထိုးထားပါသည်။အိမ်ငှားထားရှိခြင်းနှင့်ပတ်သက်၍တာဝန်ယူကြောင်းနှင့်ပြဿနာတစ်စုံတစ်ရာပေါ်ပေါက်လာပါက တာဝန်ယူဖြေရှင်းပေးမည်ဖြစ်ကြောင်းဒေါ်ခင်စန်းမြင့်မှ(၃၁-၅-၁၉)ရက်စွဲပါစာဖြင့်ဝန်ခံကတိပြုတင်ပြလာပါသဖြင့်ဒေါ်ခင်စန်းမြင့်၏ပိုင်ဆိုင်ကြောင်းမြေပုံကူးလျှောက်ထားလာခြင်းအားတရားဝင်ခိုင်လုံသောအထောက်အထားများဖြင့်ဤကြော်ငြာပါသည့်နေ့မှစ၍(၇)ရက်အတွင်းကန့်ကွက်နိုင်ပါကြောင်းနှင့်ကန့်ကွက်မှုမရှိပါကလုပ်ထုံးလုပ်နည်းအတိုင်းဆက်လက်ဆောင်ရွက်ပေးမည်ဖြစ်ပါကြောင်းအသိပေးကြေညာအပ်ပါသည်။

ဌာနမှူး၊ မြို့ပြစီမံကိန်းနှင့်မြေစီမံခန့်ခွဲမှုဌာန၊ရန်ကုန်မြို့တော်စည်ပင်သာယာရေးကော်မတီ

ဖခင်အမည်မှန်

ဧရာဝတီတိုင်းဒေသကြီး၊ ပုသိမ်ခရိုင်၊ ကျောင်းကုန်းမြို့၊ အထက(၁) စတုတ္ထတန်း(B)မှ မောင်ရာဇာမြတ်၏ ဖခင်အမည်မှန်မှာ ဦးထွန်းထွန်း ၁၄/ကကန(နိုင်)၀၉၄၉၀၇ ဖြစ်ပါကြောင်း။

ဦးထွန်းထွန်း

တစ်ဦးတည်းဖြစ်ပါကြောင်း

ရှမ်းပြည်နယ်မြောက်ပိုင်း၊ နမ့်ဆန်မြို့နယ်၊ အထက်မန်လွယ်ရွာနေ မောင်သိန်းနိုင်၏ဖခင် ဦးအိုက်ကျား ၁၃/နဆန(နိုင်)၀၂၁၀၂၄နှင့် ဦးအိုက်ကြာမှာတစ်ဦးတည်းဖြစ်ပါကြောင်း။

ဦးအိုက်ကျား(ခ)ဦးအိုက်ကြာ

ကန့်ကွက်နိုင်ကြောင်းကြော်ငြာခြင်း

နေပြည်တော်၊ ပျဉ်းမနားမြို့၊ ရွှေချီရပ်ကွက်၊ မြေတိုင်းရပ်ကွက်အမှတ် ၁၁/မစိုးရိမ်မြောက်၊ ဧရိယာ ၀ဒသမ၀၅၁ဧကရှိ ဦးထွန်းကျော်အမည်ပေါက် ဘိုးဘပိုင်မြေကွက်အမှတ် ၉၆ᶜအား ဒေါ်ခင်ပြုံးလွင်(ဘ)ဦးအောင်ဖေ ၉/ပမန(နိုင်)၂၈၇၄၉၂နှင့် မှတ်ပုံတင်အရောင်းအဝယ်စာချုပ်ချုပ်ဆိုရန်အတွက် ပျဉ်းမနားမြို့နယ် စာချုပ်စာတမ်းမှတ်ပုံတင်ဌာနမှူးရုံး၏ အထွေထွေကိုယ်စားလှယ်လွှဲစာအမှတ် ၁၀/၂၀၁၇ ရသူ ဦးချစ်မောင် ၉/စကန(နိုင်)၀၀၃၂၈၀မှ ပိုင်ဆိုင်ကြောင်း ကြေညာစာချုပ် အမှတ် ၁၈၃/၁၉၉၉၊ အမွေဆက်ခံပိုင်ဆိုင်ကြောင်းကြေညာစာချုပ်အမှတ် ၅၄/၂၀၁၇၊ နိုင်ငံသားစိစစ်ရေးကတ်ပြား၊ အိမ်ထောင်စုလူဦးရေစာရင်းမူရင်းများတင်ပြပြီး မြေပုံ/မြေရာဇဝင်ရေးကူးပေးပါရန် လျှောက်ထားလာမှုအပေါ် ကန့်ကွက်လိုသူများအနေဖြင့် တရားဝင်ပိုင်ဆိုင်မှုစာချုပ်စာတမ်းများ၊ တရားရုံးအမိန့်ဒီကရီများဖြင့် အထောက်အထားခိုင်လုံစွာ တင်ပြ၍ ယနေ့မှစ၍ ၁၅ ရက်အတွင်း နေပြည်တော်စည်ပင်သာယာရေးကော်မတီ၊ မြို့ပြစီမံကိန်းနှင့်မြေစီမံခန့်ခွဲမှုဌာနသို့ လာရောက်ကန့်ကွက်နိုင်ကြောင်းနှင့် သတ်မှတ်ရက်အတွင်း ကန့်ကွက်မှုမရှိပါက ဌာနမှလုပ်ထုံးလုပ်နည်းနှင့်အညီ ဆက်လက်ဆောင်ရွက်သွားမည်ဖြစ်ကြောင်း အသိပေးကြေညာအပ်ပါသည်။

မြို့ပြစီမံကိန်းနှင့်မြေစီမံခန့်ခွဲမှုဌာန၊ နေပြည်တော်စည်ပင်သာယာရေးကော်မတီ

ကန့်ကွက်နိုင်ပါကြောင်း

ပြည်ခရိုင်၊ ပြည်မြို့၊ နဝဒေးရပ်ကွက်၊ ကွင်းအမှတ်(၄၀၄အေ) စစ်မှုထမ်းဟောင်းကွက်၊ ဦးပိုင်အမှတ် (၁၅၅+၁၆၀)မှ မြေဧရိယာ ၀ ဒသမ ၁၁၀ ဧကရှိ မြေသည် မူလတွင် အစိုးရအမည်ပေါက်မြေဖြစ်ပြီး အဆိုမြေကွက်အား (၂-၇-၂၀၀၃)ရက်တွင် ပဲခူးတိုင်းအေးချမ်းသာယာရေးနှင့်ဖွံ့ဖြိုးရေးကောင်စီ(အနောက်ပိုင်း)၊ ပြည်မြို့မှ ဒုမှူးကြီးဦးခင်မောင်ချိုအမည်ဖြင့် မြေကွက်ချထားခဲ့ပါသည်။ မြေကွက်ချထားခံရသူ ဒုမှူးကြီး ဦးခင်မောင်ချိုသည် ၅-၅-၂၀၀၅ ရက်တွင် ဦးညီညီအောင်သို့ လွှဲပြောင်း ရောင်းချပြီးဖြစ်ပါသဖြင့် ဝယ်ယူသူဦးညီညီအောင်မှ ၎င်းအမည်ဖြင့် မြေငှားဂရန်ရရှိရေး လျှောက်ထားလာပါ၍ ကန့်ကွက်လိုသူများရှိပါက ကြော်ငြာပါသည့်ရက်မှ ၁၅ ရက်အတွင်း အထောက်အထားပြည့်စုံစွာဖြင့် ပြည်ခရိုင်အထွေထွေအုပ်ချုပ်ရေးဦးစီးဌာနသို့ လာရောက်ကန့်ကွက်နိုင်ပါကြောင်းနှင့် ကန့်ကွက်မှုမရှိပါက လုပ်ထုံးလုပ်နည်းနှင့်အညီ ဆက်လက်ဆောင်ရွက်သွားမည်ဖြစ်ပါကြောင်း ကြေညာအပ်ပါသည်။

ကော်လိတ္တော်အရာရှိ
ပြည်ခရိုင်အထွေထွေအုပ်ချုပ်ရေးဦးစီးဌာန

GGI
INSURANCE • အာမခံ
အတိုးရ
ကျောင်းသားအသက်အာမခံ
Student Life Insurance
" လုံခြုံကြွယ်ဝ သင့်ရင်သွေးအနာဂတ်ဘဝ "
" Securing your child's future "
ရည်ရွယ်ချက်
- ရင်သွေးငယ်များ၏ အနာဂတ် ပညာရေးအတွက် စိတ်အေး ချမ်းသာမှုရှိစေရန်
အာမခံထားသူ(ရင်သွေးငယ်)၏ အသက်ကန့်သတ်ချက်
- ၁ နှစ်မှ ၁၂ နှစ်ထိ
အာမခံဝယ်ယူနိုင်သူ (ဖခင် (သို့)မိခင်) ၏ အသက်ကန့်သတ်ချက်
- ၁၈ နှစ်မှ ၅၅ နှစ်ထိ
အာမခံသက်တမ်း
- အနည်းဆုံး(၈)နှစ်မှအများဆုံး(၁၉)နှစ်အထိ
ပရီမီယံပေးသွင်းရမည့်ကာလ
- အနည်းဆုံး(၅)နှစ်မှ အများဆုံး(၁၆)နှစ်အထိ
ပရီမီယံပေးသွင်းခြင်း
- (၁)လတစ်ကြိမ်၊ (၃)လတစ်ကြိမ်၊
- (၆)လတစ်ကြိမ်၊ (၁)နှစ်တစ်ကြိမ်
အာမခံအကျိုးခံစားခွင့်
- ပညာသင်ထောက်ပံ့ငွေအကျိုးခံစားခွင့်
- သေဆုံးမှုအကျိုးခံစားခွင့်
- ထာဝစဉ်မသန်စွမ်းအကျိုးခံစားခွင့်
- ပရီမီယံကင်းလွတ်ခွင့်
Contact +95 9 4000 6 8811 ~ 33
Grand Guardian Life Insurance Co.,Ltd.
1104 ~1106, 11th Floor, Crystal Tower, Kyun Taw Street,Kamayut Township, Yangon.
E-mail : gglisales@ggipinsurance.com
Securing Your Future
လုံခြုံကြွယ်ဝ သင့်အနာဂတ်ဘဝ

ပြည်ထောင်စုသမ္မတမြန်မာနိုင်ငံတော်အစိုးရ
လျှပ်စစ်နှင့်စွမ်းအင်ဝန်ကြီးဌာန
လျှပ်စစ်ဓာတ်အားထုတ်လုပ်ရေးလုပ်ငန်း

Independent Power Producer and Build-Operate-Own (IPP/BOO) စနစ်ဖြင့် Gas Engine Power Plant/Power Barge/Power Ship များဖြင့်ထုတ်လုပ်သော ဓာတ်အား ၁၀၄၀မဂ္ဂါဝပ် ဝယ်ယူရန်အတွက်

အိတ်ဖွင့်တင်ဒါခေါ်ယူခြင်း

၁။ လျှပ်စစ်ဓာတ်အားထုတ်လုပ်ရေးလုပ်ငန်းသည် Independent Power Producer and Build-Operate-Own(IPP/BOO) စနစ်ဖြင့် Gas Engine Power Plant/Power Barge/ Power Ship များဖြင့်ထုတ်လုပ်သော ဓာတ်အား ၁၀၄၀ မဂ္ဂါဝပ် ဝယ်ယူရန်အတွက် အောက်ဖော်ပြပါစီမံကိန်းများကို တင်ဒါခေါ်ယူလိုပါသည်။

		တည်နေရာ	မဂ္ဂါဝပ်	Remark
Lot 1	Package-1	ကျွန်းချောင်း	၂၀	Gas (Pass Through basis)
	Package-2	အလုံ	၁၂၀	
		တည်နေရာ	မဂ္ဂါဝပ်	
Lot 2	Package-3	ကျောက်ဖြူ	၁၅၀	LNG to Power
	Package-4	သန်လျင်	၃၅၀	
	Package-5	သာကေတ	၄၀၀	

၂။ ဓာတ်အားဝယ်ယူမည့်ကာလမှာ စီးပွားဖြစ်စတင်ဓာတ်အားထုတ်သည့်ရက်မှ ငါးနှစ်ဖြစ်ပါသည်။
၃။ တင်ဒါပုံစံများအား အောက်ဖော်ပြပါလိပ်စာတွင် လာရောက်ဝယ်ယူနိုင်ပါသည်-
ပစ္စည်းဖြည့်တင်းရေးဌာန၊ လျှပ်စစ်ဓာတ်အားထုတ်လုပ်ရေးလုပ်ငန်း၊
လျှပ်စစ်နှင့်စွမ်းအင်ဝန်ကြီးဌာန၊ ရုံးအမှတ် (၂၇)၊ နေပြည်တော်။
တင်ဒါပုံစံများကို အောက်ဖော်ပြပါနှုန်းထားများဖြင့် ရောင်းချသွားမည်ဖြစ်ပါသည်-
Package-1 မြန်မာကျပ် ၃၀၀၀၀၀/-(မြန်မာကျပ် သုံးသိန်းတိတိ)
Package-2 and 3 မြန်မာကျပ် ၄၀၀၀၀၀/-(မြန်မာကျပ် လေးသိန်းတိတိ)
Package-4 and 5 မြန်မာကျပ် ၅၀၀၀၀၀/-(မြန်မာကျပ် ငါးသိန်းတိတိ)
၄။ Package 2,3,4 and 5 အတွက် Site Visit သွားရောက်နိုင်ရန် စီစဉ်ပေးမည်ဖြစ်ပြီး ခန့်မှန်းအဆိုပြုရက်မှာ ၆-၇-၂၀၁၉ ရက်နှင့် ၇-၇-၂၀၁၉ ရက်တို့ဖြစ်ပါသည်။
၅။ အဆိုပြုလွှာများကို ၂၉-၇-၂၀၁၉ရက် ၁၄:၀၀နာရီတွင် တင်သွင်းရမည်။
၆။ အဆိုပြုလွှာများကို တင်ဒါပုံစံတွင်ဖော်ပြထားသော သတ်မှတ်ချက်များနှင့်အညီ တင်သွင်းရမည်။ အဆိုပြုလွှာများကို သတ်မှတ်ချိန်တွင် တင်သွင်းရမည်ဖြစ်ပြီး သတ်မှတ်ချိန်ထက်နောက်ကျ၍ တင်သွင်းလာသော အဆိုပြုလွှာများကို ငြင်းပယ်သွားမည်ဖြစ်ပါသည်။
၇။ ယခုတင်ဒါနှင့်ပတ်သက်၍ မေးမြန်းစုံစမ်းလိုပါက အောက်ဖော်ပြပါလိပ်စာတွင် ရုံးချိန်အတွင်း လာရောက်မေးမြန်းစုံစမ်းနိုင်ပါသည်-

လျှပ်စစ်ဓာတ်အားထုတ်လုပ်ရေးလုပ်ငန်း
လျှပ်စစ်နှင့်စွမ်းအင်ဝန်ကြီးဌာန
ရုံးအမှတ် (၂၇)၊ နေပြည်တော်
Ph+95678104282

THE REPUBLIC OF THE UNION OF MYANMAR
MINISTRY OF ELECTRICITY AND ENERGY
ELECTRIC POWER GENERATION ENTERPRISE

Invitation to Bid for purchasing of 1040 MW from

Gas Engine Power Plant/ Power Barge/ Power Ship on Independent Power Producer and Build-Operate-Own Basis

1. Electric Power Generation Enterprise (EPGE) seeks to invite tender for the purchasing of electricity 1040 MW from the **Gas Engine Power Plant/Power Barge/Power Ship** on Independent Power Producer and Build-Operate-Own (IPP/BOO) basis as follow.

		Location	Size(MW)	Remark
Lot 1	Package-1	Kyun Chaung	20	Gas (Pass Through basis)
	Package-2	Ahlone	120	
		Location	Size(MW)	
Lot-2	Package-3	Kyauk Phyu	150	LNG to Power
	Package-4	Thanlyin	350	
	Package-5	Tharketa	400	

2. The concession period shall be **5 years (five)** years from commercial operation date (COD).
3. The Tender Form for each package can be purchased at Procurement Department, Electric Power Generation Enterprise, Building 27, Nay Pyi Taw, and the Republic of the Union of Myanmar within office hour from the tender announced date. The Tender Form fees for each package is as follow;
   - Package -1 Myanmar Kyat **300,000**/- (Myanmar Kyat three hundred thousand only)
   - Package -2 and 3 Myanmar Kyat **400,000**/- (Myanmar Kyat four hundred thousand only)
   - Package - 4 and 5 Myanmar Kyat **500,000**/- (Myanmar Kyat five hundred thousand only)
4. Site Visit will be conducted for package 2,3,4 and 5. The tentative date for site visit is July 6 and 7, 2019.
5. The bid submission date is 29th July, 2019 at [14:00] hr. Myanmar Standard Time.
6. The bidders shall make the proposals in accordance with the **Invitation for Bid and Supplemental Request for Proposal (SRFP).** Bidder's Proposals must be submitted at the address on time. Any late proposal shall be rejected.
7. The necessary information of this tender can be inquired within office hour.

Electric Power Generation Enterprise
Ministry of Electricity and Energy
Building 27, Nay Pyi Taw
Ph +95 67 8104282

ဖခင်အမည်မှန်

ချောက်မြို့နယ်၊ စလေမြို့၊ စံပြကိုယ်ပိုင်အထက်တန်းကျောင်း၊ နဝမတန်း(A)မှ မောင်သက်ကိုအောင်၏ ဖခင်အမည်မှန်မှာ ဦးဇော်မင်းဦး ၈/ခမန(နိုင်)၁၂၈၃၀၃ ဖြစ်ပါကြောင်း။

ဦးဇော်မင်းဦး

ဖခင်အမည်မှန်

လားရှိုးမြို့၊ (နေခြည်)ကိုယ်ပိုင်အထက်တန်းကျောင်း တက္ကသိုလ်ဝင်တန်းမှ မပဟေမာန်နှင်း၏ ဖခင်အမည်မှန်မှာ အိမ်ထောင်စုနှင့်မှတ်ပုံတင်မူရင်းရ ဦးကျော်သူဆွေ ၁၃/လလန(နိုင်)၀၄၈၃၇၄ ဖြစ်ပါကြောင်း။

အမည်မှန်

တနင်္သာရီတိုင်းဒေသကြီး၊ လောင်းလုံးမြို့နယ်၊ အထက(ခွဲ)ကျောက်နီမော်၊ နဝမတန်းမှ (ဘ)ဦးအောင်ကျော်မျိုး၏သမီး မောင်ညီလေးဖြူ၏အမည်မှန်မှာ မရီလေးဖြူ ဖြစ်ပါကြောင်း။ **မရီလေးဖြူ**

ဖောင်းကြွနံပါတ်ပြား ပျောက်လျှောက်ထားခြင်း

ယာဉ်အမှတ် 8C/2628၏ဖောင်းကြွနံပါတ်ပြားပျောက်ဆုံး၍ ထုတ်ပေးရန် လျှောက်ထားလာပါသဖြင့် ယခင်ဖောင်းကြွနံပါတ်ပြား ပျက်ပြယ်ပါကြောင်း အများသိစေရန် ကြေညာအပ်ပါသည်။

ကညန၊ ခရိုင်ရုံး(မိတ္ထီလာ)

ဖောင်းကြွနံပါတ်ပြား ပျောက်လျှောက်ထားခြင်း

ယာဉ်အမှတ် 2H/7440၏ ဖောင်းကြွနံပါတ်ပြားပျောက်ဆုံး၍ ထုတ်ပေးရန် လျှောက်ထားလာပါသဖြင့် ယခင်ဖောင်းကြွနံပါတ်ပြား ပျက်ပြယ်ပါကြောင်း အများသိစေရန် ကြေညာအပ်ပါသည်။

ကညန(ရွာသာကြီး)

မွေးသက္ကရာဇ်အမှန်

ရမည်းသင်းမြို့နယ်၊ ကန်သာ(အလက)တတိယတန်းမှ(ဘ)ဦးဝင်းဆွေ၏သား မောင်ကောင်းမြတ်သူ၏မွေးသက္ကရာဇ်အမှန်မှာ ၁-၁၁-၂၀၁၀ ဖြစ်ပါကြောင်း။

ပျောက်ဆုံးကြောင်း

ကျွန်တော် ဦးစိုးသူရ CMHT Myanmar Co.,Ltd. ၏ကွန်တိန်နာ IDနံပါတ်များပျောက်ဆုံးသွားပါသဖြင့် တွေ့ရှိက အကြောင်းကြားပေးပါရန် 2014-181448(31-1-2014),2014-156178(5-11-2013),2014-174867(27-11-2014),2014-103976(10-4-2014),2015-902931(18-2-2015),2016-918118(31-3-2015)စသည့်နံပါတ်များဖြစ်ပြီး ၁-၄-၂၀၁၉ရက်တွင် ခရီးသွားရင်း ကျပျောက်သွားပါသဖြင့် တွေ့ရှိပါက ဆက်သွယ်အကြောင်းကြားပေးပါရန် လေးစားစွာ မေတ္တာရပ်ခံအပ်ပါသည်။ **ဆက်သွယ်ရန်-ဦးစိုးသူရ ဖုန်း-၀၉-၂၆၂၇၇၀၁၆၆**

ကန့်ကွက်နိုင်ပါကြောင်း ကြော်ငြာခြင်း

ဇီးကုန်းမြို့နယ်၊ အမှတ်(၃)ရပ်ကွက်၊ မြို့ပတ်လမ်း၊ ကွင်းအမှတ် ၁W၊ ဇီးကုန်းအနောက်၊ဦးပိုင် အမှတ် ၄၂၄၊ မြေဧရိယာ ၀.၁၁၀ ဧကရှိ မြေကွက်အား ယခင်က ဦးမြသန်း-ဒေါ်ခင်ရီအမည်ဖြင့် ၂၁-၈-၁၉၇၇မှ ၂၀-၈-၁၉၉၂ထိ(၁၅)နှစ် ဂရန်ရရှိပြီးမြေငှားဂရန်မူရင်း ပျောက်ဆုံးသည်မှာ မှန်ကန်ကြောင်းနှင့် ၄င်းမြေအား ဦးဘုန်းဆွေအမည်ဖြင့် အမည်ပြောင်းသက်တမ်းတိုးလျှောက်ထားနိုင်ရေး ဦးဘုန်းဆွေ ၁၂/အစန(နိုင်)၀၂၄၃၃၂မှ ဆက်လက်ဆောင်ရွက်သွားမည်ဖြစ်ပါသဖြင့် ကန့်ကွက်လိုသူရှိပါက ဇီးကုန်းမြို့နယ်အထွေထွေအုပ်ချုပ်ရေးဦးစီးဌာနရုံးသို့ ကြော်ငြာသည့်ရက်မှစ၍ ၁၅ ရက်အတွင်း မြေပိုင်ဆိုင်မှုအထောက်အထားပြည့်စုံစွာဖြင့် လာရောက်ကန့်ကွက်နိုင်ပါကြောင်းနှင့် သတ်မှတ်ရက်ကျော်လွန်မှ တင်သွင်းသည့် ကန့်ကွက်လွှာများကို လက်ခံစဉ်းစားမည်မဟုတ်ကြောင်း အသိပေးကြေညာအပ်ပါသည်။ **အုပ်ချုပ်ရေးမှူး(ကိုယ်စား)**
(သက်မိုး၊ ဒုမြို့နယ်အုပ်ချုပ်ရေးမှူး)

ကန့်ကွက်နိုင်ကြောင်းကြော်ငြာခြင်း

မကွေးမြို့၊ ကန်သာရပ်ကွက်နေ ဦးကျော်ဝင်းဗိုလ်မှ ကွင်း/အကွက်အမှတ် (၁၆၄၇/အလယ်ရပ်)၊ ဦးပိုင်အမှတ်(၁၄၄)၊ ဧရိယာ ၀ ဒသမ၀၆၇ဧကရှိ မြေကွက်ကို ဦးကျော်ဝင်းဗိုလ်အမည်ဖြင့် ပိုင်ဆိုင်မှုစာရွက်စာတမ်းအထောက်အထားများဖြင့် မကွေးခရိုင်အထွေထွေအုပ်ချုပ်ရေးဦးစီးဌာန (ကော်လိတ္တော်အရာရှိ)ထံ အမည်ပြောင်းမြေငှားဂရန် လျှောက်ထားလာသဖြင့် ကန့်ကွက်လိုသူရှိပါက ခိုင်လုံသည့် စာရွက်စာတမ်းအထောက် အထားဖြင့် မကွေးခရိုင်အထွေထွေအုပ်ချုပ်ရေးဦးစီးဌာနရုံးတွင်လည်းကောင်း၊ မကွေးမြို့နယ်အထွေထွေအုပ်ချုပ်ရေး ဦးစီးဌာရုံးတွင်လည်းကောင်း၊ ဤသတင်းစာပါသည့်ရက်မှစ၍ ၁၅ရက် အတွင်း ကန့်ကွက်နိုင်ပါကြောင်း ကြော်ငြာအပ်ပါသည်။

ကော်လိတ္တော်အရာရှိ
မကွေးခရိုင်အထွေထွေအုပ်ချုပ်ရေးဦးစီးဌာန
မကွေးမြို့

သမီးနှင့်သားအဖြစ်မှစွန့်လွှတ်ခြင်း

ရှမ်းပြည်နယ်(တောင်ပိုင်း)၊ ကလောမြို့နယ်၊ ဟဲဟိုးမြို့၊ နန်းကုန်းရပ်နေ ဦးဝင်း ၈/ခမန(နိုင်)၀၇၇၂၁၉၏ သမီး သင်းမာခိုင် ၁၃/ကလန(နိုင်)၁၀၁၆၃၉နှင့် သား မျိုးလွင်အောင် ၁၃/ကလန(နိုင်)၁၂၃၀၂၁ တို့သည် မိဘများအား အမျိုးမျိုးစိတ်ဆင်းရဲအောင်ပြုမူပါသဖြင့် ယနေ့မှစ၍ သမီးနှင့်သားအဖြစ်မှ အပြီးအပိုင် အမွေပြတ်စွန့်လွှတ်လိုက်ကြောင်းနှင့် ၄င်းတို့ပတ်သက်သည့် မည်သည့်ကိစ္စကိုမျှ တာဝန်ယူဖြေရှင်းပေးမည် မဟုတ်ပါကြောင်း သိစေအပ်ပါသည်။

ဦးဝင်း

အမြန်ရောင်းမည်

မရမ်းကုန်းမြို့နယ်၊ သမိုင်းဘူတာရုံလမ်းအနီး ဂုတ်ခြံ၊ မင်းရဲကျော်စွာလမ်းနှင့် ဦးအောင်ဇေယျလမ်းထောင့်ခြံ၊ (၂)ရပ်ကွက်၊ နှစ်(၆၀)ဂရန်အမည်ပေါက် လမ်းနှစ်ဖက်မျက်နှာမူထားပါသည်။

ဖုန်း-၀၉-၉၅၅၁၉၇၈၃၀၊၀၉-၅၁၉၇၈၃၀

ကန့်ကွက်နိုင်ကြောင်းကြော်ငြာခြင်း

မုံရွာမြို့၊ ဘုန်းစိုးရပ်ကွက်၊ အကွက်အမှတ်နှင့်အမည် ၇၂/သာစည်ဈေး၊ ဦးပိုင်အမှတ် (၉၄၊ ၉၅၊ ၉၆၊ ၉၇-က)၊ ဧရိယာ ၀ဒသမ၁၅၈ဧကရှိမြေအား ဦးမြင့်ဝေ၊ ဒေါ်မြင့်မြင့်ဦးမှ မြေငှားစာချုပ်(အသစ်)လျှောက်ထားရာ ကျိုးကြောင်းဖော်ပြချက်ခိုင်လုံစွာဖြင့် ကန့်ကွက်တင်ပြနိုင်သူ မည်သူမဆို ယခုလျှောက်ထားခြင်းကို ဆောင်ရွက်မပေးသင့်ကြောင်း အထောက်အထားခိုင်လုံစွာဖြင့် ကန့်ကွက်လွှာများကို ဤရုံးသို့ ကြော်ငြာသည့်ရက်မှစ၍ ရက်ပေါင်း ၁၅ရက်အတွင်း ကန့်ကွက်နိုင်ကြောင်းနှင့် ကန့်ကွက်မှုမရှိပါက လျှောက်ထားသူအား အထက်မြန်မာပြည်မြေနှင့် အခွန်စည်းမျဉ်းဥပဒေပါ ပြဋ္ဌာန်းချက်များနှင့်အညီ မြေငှားဂရန်(အသစ်)ခွင့်ပြုမည်ဖြစ်ကြောင်း အသိပေးကြေညာအပ်ပါသည်။ **ကော်လိတ္တော်အရာရှိ**
မုံရွာခရိုင်အထွေထွေအုပ်ချုပ်ရေးဦးစီးဌာန

အများသိစေရန်နှင့် ကန့်ကွက်နိုင်ကြောင်းကြော်ငြာခြင်း

မြစ်ကြီးနားခရိုင်၊ မြစ်ကြီးနားမြို့၊ ရွှေညောင်ပင်ရပ်ကွက်၊ ကွင်းအမှတ် ၃၅/၂၊ ဦးပိုင်အမှတ် ၆၈၊ ဧရိယာ ၀ဒသမ၀၆၀ဧကရှိ မြေကွက်အား ဦးဝမ်ကွမ်(ခ)ခင်မောင်စိန် ၁/မကန(ဧည့်)၀၀၀၃၇၀ အမည်ဖြင့် အမှုတွဲအမှတ် ၂၈၈၄(၃)/(၁၉၉၅-၁၉၉၆)အရ ၆-၆-၂၀၁၀ ရက်ထိ (၁၅)နှစ် မြေငှားဂရန်ရရှိခဲ့ပါသည်။ အဆိုပါ မြေငှားဂရန်အမည်ပေါက်သူ ဦးဝမ်ကွမ်(ခ)ခင်မောင်စိန်သည် ၁၈-၁၀-၂၀၀၈ရက်တွင် ကွယ်လွန်သွားခဲ့ပြီးဖြစ်သဖြင့် ၄င်း၏တရားဝင်ဇနီးဖြစ်သူ ဒေါ်ရောက်မေ (ခ)ဆွေဆွေလှိုင်မှ မြစ်ကြီးနားမြို့နယ် စာချုပ်စာတမ်းမှတ်ပုံတင်ဌာန၏ ၇-၉-၂၀၁၇ ရက်စွဲပါ မှတ်ပုံတင်အမှတ် ၁၅၈/၂၀၁၇ ဖြင့် အမွေဆက်ခံပိုင်ဆိုင်ကြောင်း ကြေညာစာချုပ်ချုပ်ဆိုပိုင်ဆိုင်ခဲ့ပြီး ယခုအခါ ဒေါ်ရောက်မေ(ခ)ဆွေဆွေလှိုင် ၁/မကန(ဧည့်)၀၀၁၅၇၂အမည်ဖြင့် မြစ်ကြီးနားခရိုင် အထွေထွေအုပ်ချုပ်ရေးဦးစီးဌာနသို့ မြေငှားဂရန်(အမည်ပြောင်း) လျှောက်ထားလာမှုနှင့်ပတ်သက်၍ ကျိုးကြောင်းဖော်ပြချက်ခိုင်လုံစွာဖြင့် ကန့်ကွက်တင်ပြသူမည်သူမဆို ယခုကြော်ငြာစာပါသည့်ရက်မှစ၍ ၁၅ရက်ပြည့်မြောက်သည့်ရက်အထိ ကန့်ကွက်နိုင်ကြောင်းနှင့် ကန့်ကွက်သူမရှိပါက လျှောက်ထားမှုအား လုပ်ထုံးလုပ်နည်းညွှန်ကြားချက်များနှင့်အညီ မြေငှားဂရန်(အမည်ပြောင်း)ထုတ်ပေးရေးကို ဆက်လက်ဆောင်ရွက်သွားမည်ဖြစ်ပါကြောင်း အများသိစေရန် ကြော်ငြာအပ်ပါသည်။ **ကော်လိတ္တော်အရာရှိ**
ခရိုင်အထွေထွေအုပ်ချုပ်ရေးဦးစီးဌာန
မြစ်ကြီးနားမြို့

ကန့်ကွက်နိုင်ကြောင်းကြော်ငြာ

သာကေတမြို့နယ်၊ မြေတိုင်းရပ်ကွက်အမှတ် ၂/မြောက်၊ မြေကွက်အမှတ် ၂၂၅၊ မြေဧရိယာ ၂၄၀၀စတုရန်းပေ၊ အတိုင်းအတာပေ(၄၀×၆၀)၊ မြေကွက်တည်နေရာအမှတ် ၂၂၅၊ အနော်မာ(၁၈)လမ်း၊ ၂/မြောက် ရပ်ကွက်၊ သာကေတမြို့နယ်၊ ဦးမောင်မောင်မြင့် (CF-၀၃၂၄၉၉)၊ ဒေါ်သန်းချို (CI-၀၂၅၇၇၀)အမည်ပေါက် နှစ် ၆၀ ဂရန်မြေအား အမည်ပေါက်တစ်ဦးဖြစ်သူ ဦးမောင်မောင်မြင့်(ခင်ပွန်း)သည် ၂၁-၁-၂၀၀၄ရက်တွင် ကွယ်လွန်သဖြင့် ကျန်အမည်ပေါက် ဒေါ်သန်းချို (CI- ၀၂၅၇၇၀) ၁၂/သကတ(နိုင်)၁၀၅၂၄၉မှ တစ်ဦးတည်းသောဇနီးတော်စပ်ကြောင်း၊ အခြားအမွေဆက်ခံသူတစ်ဦးတစ်ယောက်မျှ ကျန်ရစ်ခဲ့ခြင်းမရှိကြောင်း၊ ၄င်းကသာလျှင် မြန်မာ့ဓလေ့ထုံးတမ်းဥပဒေအရ အမွေဆက်ခံပိုင်ဆိုင်ကြောင်း ၂၀-၂-၂၀၁၉ရက်စွဲပါ ကျမ်းကျိန်လွှာ၊ ထပ်ဆင့်ကျမ်းကျိန်လွှာ၊ သေစာရင်း၊ အိမ်ထောင်စုလူဦးရေစာရင်း၊ ဦးမောင်မောင်မြင့်၊ ဒေါ်သန်းချိုအမည်ပေါက် နှစ် ၆၀ ဂရန်မူရင်းတို့တင်ပြ၍ ပိုင်ဆိုင်ကြောင်း စာချုပ်ရန်မြေပုံကူးလျှောက်ထားလာပါသည်။ မြေပြင်ကွင်းဆင်းစစ်ဆေးရာတွင် နှစ်ထပ်အုတ်ခံပျဉ်ထောင်အဆောက်အအုံတစ်လုံးရှိပြီး လျှောက်ထားသူကိုယ်တိုင်နေထိုင်သဖြင့် တရားဝင်ခိုင်လုံသော အထောက်အထားများဖြင့် ဤကြော်ငြာပါသည့်ရက်မှစ၍ ခုနစ်ရက်အတွင်း ကန့်ကွက်နိုင်ပါကြောင်းနှင့် ကန့်ကွက်မှုမရှိပါက လုပ်ထုံးလုပ်နည်းအတိုင်းဆက်လက်ဆောင်ရွက်ပေးမည်ဖြစ်ပါကြောင်း အသိပေးကြေညာအပ်ပါသည်။

ဌာနမှူး(ဒုတိယညွှန်ကြားရေးမှူးချုပ်)၊ မြို့ပြစီမံကိန်းနှင့်မြေစီမံခန့်ခွဲမှုဌာန
မြို့ပြစီမံကိန်းလုပ်ငန်းတာဝန်ခံအဖွဲ့၊ ရန်ကုန်မြို့တော်စည်ပင်သာယာရေးကော်မတီ

ကန့်ကွက်နိုင်ကြောင်း အသိပေးကြေညာခြင်း

ပြင်ဦးလွင်မြို့နယ်၊ ရပ်ကွက်ကြီး (၈)၊ ပဒေသာမြို့သစ်၊ ဦးပိုင်အမှတ် (၉၇/၉၈)၊ မြေကွက်အမှတ် (CC-၂၈) မြေဧရိယာ ၀ဒသမ၁၆၅ဧကရှိမြေအား ဦးခင်မောင်ဌေး အမည်ဖြင့် ဂရန်အမှုတွဲအမှတ် (၁၇၁၄/၁၉၉၈-၁၉၉၉)အရ ဂရန်အမည်ပေါက် ရရှိထားပါသည်။ အဆိုပါဂရန်သည် ခရိုင်အထွေထွေအုပ်ချုပ်ရေးဦးစီးဌာန၊ မြို့နယ်အထွေထွေအုပ်ချုပ်ရေးဦးစီးဌာနတို့တွင် စာရင်းဝင်ရောက်ထားခြင်းမရှိသည့်အပြင် မြို့နယ်လယ်ယာမြေစီမံခန့်ခွဲရေးနှင့် စာရင်းအင်းဦးစီးဌာနတွင် (၁-က)မှတ်သားထားခြင်းမရှိပါသဖြင့် ဦးခင်မောင်ဌေးမှ အဆိုပါဂရန်အား ပယ်ဖျက်၍ ဂရန်သစ်လျှောက်ထား၍ (၁-က)ရေးသွင်းလျှောက်ထားရန် ဆောင်ရွက်သွားမည်ဖြစ်ပါသဖြင့် ကန့်ကွက်လိုသူများရှိပါက သက်ဆိုင်ရာရုံးများ၌ ကြော်ငြာပါသည့်ရက်မှစ၍ ၁၄ရက်အတွင်း မြေပိုင်ဆိုင်မှုအထောက်အထားပြည့်စုံစွာဖြင့် လာရောက်ကန့်ကွက်နိုင်ပါကြောင်း ကြေညာအပ်ပါသည်။

ဒေါ်ဘီနန်းဘန်(ခ)လုဘူ
အမည်ပေါက်ပိုင်ဆိုင်သူ၏
အထွေထွေကိုယ်စားလှယ်စာရသူ
၁၃/လရန(နိုင်)၀၁၀၄၉၁
အမှတ် (CC -၂၈)၊ နဝရတ်လမ်း၊ ရပ်ကွက်ကြီး (၈)၊ ပြင်ဦးလွင်မြို့

ကန့်ကွက်နိုင်ပါကြောင်း

ယာဉ်အမှတ် 1H/8691 Nissan Condor ယာဉ်လက်ဝယ်ရှိသူ ဒေါ်ခင်ခင်ပြုံး ၁၂/လသန(နိုင်)၀၀၀၁၀၈က (ကမ-၃) ပျောက်ဆုံး၍ မိတ္တူထုတ်ပေးရန် လျှောက်ထားလာပါသည်။ ကန့်ကွက်လိုပါက ခိုင်လုံသော အထောက်အထားများဖြင့် ကြော်ငြာသည့်ရက်မှ ၁၅ရက်အတွင်း အောက်ဖော်ပြပါရုံးသို့ လူကိုယ်တိုင် လာရောက် ကန့်ကွက်နိုင်ပါသည်။

ကညန(တောင်ကြီး)

ဖောင်းကြွပျောက် လျှောက်ထားခြင်း

ယာဉ်အမှတ် 7J/6848၏ အင်္ဂလိပ်ဖောင်းကြွနံပါတ်ပြားပျောက်ဆုံး၍ ထုတ်ပေးရန် လျှောက်ထားလာပါသဖြင့် ယခင်ထုတ်ပေးခဲ့သည့် ဖောင်းကြွနံပါတ်ပြားပျက်ပြယ်ပါကြောင်း အများသိစေရန် ကြေညာအပ်ပါသည်။ **ကညန၊ ခရိုင်ရုံး(မန္တလေးတောင်ပိုင်း)**

Majeed Bai

A M

ESTD - 1949

Congratulations

70th YEARS

Anniversary

CAIRO TAILORS

YANGON OFFICE
No.190.37th.street.(Middle Block)Kyauktada Township.Yangon
Ph 01372743.385136.391578

NAYPYITAW BRANCH
No.(Na:54.55.56).Tha Pyay Gone Market.Nay pyi Taw.
Ph:0673432451.0673414146.0673414757

MANDALAY BRANCH
No.(A.8.A.9).26 Street.Between(64×65).Aung Myay Thar San Township.
Mandalay.
Ph:02 -4061027.4061072

Invitation for Bids - Advertisement

The Republic of the Union of Myanmar
Modernization of Public Finance Management Project
ICT: Supply of Software: Lot 1:VMware for DR Site of JPAC, Lot 2:Security for DR Site of JPAC
Ref No: MPFMp-JPAC-D1-GS-604

1. This Invitation for Bids is for ICT supply of software - a total of two packages – Disaster Recovery Site for Data Center of Pyidaungsu Hluttaw Office.
2. The Government of the Republic of the Union of Myanmar has received financing from the World Bank and a Grant from UK and Australian governments towards the cost of Modernization of Public Finance Management Project (MPFMp) and intends to apply part of the proceeds to payments under the agreement(s) resulting from this Invitation for Quotations:
   Supply of Software - Ref no: MPFMp-JPAC-D1-GS604
   Lot1 : VMware for DR Site of JPAC
   Lot2 : Security for DR Site of JPAC
3. The Ministry of Planning and Finance now invites sealed bids from eligible Bidders for the two packages of ICT supply of software.
4. Bidders are required to meet the following minimum key qualification criteria and shall furnish documentary evidence that meets the following requirement(s):
   a) Have completed within the last 3 years at least one contract of a similar nature of at least 50% of the value of the bid or have sold similar goods of at least twice the volume /quantity required
   b) Have company registration in Myanmar
   c) Have authorization or dealership from the manufacturer to sell the goods
   d) Have shops or offices in Myanmar to provide after sales services
   e) Demonstrate that they are paying taxes to the Government.
   f) Not be under any notice of suspension or debarment issued by the Government, or the World Bank
5. Bids for Supply of Software - Ref no.: MPFMp-JPAC-D1-GS604 Lot1: VMware for DR Site of JPAC, Lot2: Security for DR Site of JPAC must be delivered to the address given below at or before 3pm of July 30, 2019.
   Late bids will be rejected.
6. The Purchaser shall award the Contract to the Bidder whose offer has been determined to be the lowest evaluated bid and is substantially responsive to the Bidding Documents, provided further that the Bidder is determined to be qualified to perform the Contract satisfactorily.
7. All bids must be accompanied by a bid securing declaration as described in the bidding documents, any bid not accompanied by a bid securing declaration will be rejected as non-compliant.
8. Firms interested in bidding for the packages may write quoting the package reference number and requesting the bidding document. The address where bidding documents may be obtained is:
   Project Office, Modernization of Public Finance Management Project
   Ministry of Planning and Finance
   Project Office Room, Building No.26, Nay Pyi Taw
   Email: mmt.budget@gmail.com,
   Cc zawnaing652011@gmail.com, kyawkyawsoe@pds.hluttaw.mm, ict.dept@pds.hluttaw.mm
   Telephone: 067-591191, 067-410575

မန္တလေးမြို့တော်စည်ပင်သာယာရေးကော်မတီ
အိတ်ဖွင့်တင်ဒါ (Open Tender) ခေါ်ယူခြင်း

မန္တလေးမြို့တော်စည်ပင်သာယာရေးကော်မတီ၊ရေနှင့်သန့်ရှင်းမှုဌာနမှ ချမ်းမြသာစည်မြို့နယ်၊ တန်ဖိုးမျှတအိမ်ရာရေရရှိရေးအတွက်လိုအပ်သော လုပ်ငန်းသုံးပစ္စည်းများအား အိတ်ဖွင့်တင်ဒါ(Open Tender)ခေါ်ယူမည်ဖြစ်ပါသည်-

(က) **ဝယ်ယူမည့်ပစ္စည်းအမျိုးအစား** - HDPE Pipes, Fittings & Valves
(ခ) **တင်ဒါစတင်ရောင်းချမည့်ရက်** - ၂၀၁၉ခုနှစ်၊ ဇူလိုင်လ (၃)ရက်
(ဂ) **တင်ဒါပိတ်မည့်ရက်** - ၂၀၁၉ခုနှစ်၊ ဇူလိုင်လ (၁၇)ရက်
(ဃ) **တင်ဒါတင်သွင်းရမည့်နေရာ** - ရေနှင့်သန့်ရှင်းမှုဌာန မန္တလေးမြို့တော်စည်ပင်သာယာရေး ကော်မတီ
(င) **တင်ဒါတစ်စုံရောင်းနှုန်း** - ၂၀၀၀ိ/- နှုန်း

ရုံးချိန်အတွင်းဝယ်ယူနိုင်ပါသည်။ အသေးစိတ်သိရှိလိုပါက ရုံးချိန်အတွင်း ဌာနမှူး၊ ရေနှင့်သန့်ရှင်းမှုဌာန(ဖုန်း) ၀၂-၄၀၃၅၉၂၈၊ ၀၉-၉၇၇၁၀၀၇၀၁တို့သို့ ဆက်သွယ်စုံစမ်းနိုင်ပါသည်။

ရန်ကုန်မြို့ပြအများပြည်သူသယ်ယူပို့ဆောင်ရေးအများနှင့်သက်ဆိုင်သောကုမ္ပဏီလီမိတက်

တင်ဒါစိစစ်ရွေးချယ်ရေးအဖွဲ့

"အိတ်ဖွင့်တင်ဒါခေါ်ယူခြင်း"

၁။ ရန်ကုန်မြို့ပြအများပြည်သူသယ်ယူပို့ဆောင်ရေး အများနှင့်သက်ဆိုင်သော ကုမ္ပဏီလီမိတက်သည် အောက်ပါမော်တော်ယာဉ် တာယာများဝယ်ယူရန်ရှိပါသဖြင့် မြန်မာနိုင်ငံသား လုပ်ငန်းရှင်များထံမှ အိတ်ဖွင့်တင်ဒါတင်သွင်းရန် ဖိတ်ခေါ်ပါသည်-

(က) 11.00 R. 22.5 တာယာ (၁၀၀၀) လုံး

၂။ အိတ်ဖွင့်တင်ဒါပုံစံနှင့်စည်းကမ်းများကို (၁-၇-၂၀၁၉) ရက်နေ့မှစ၍ (၀၉း၃၀ နာရီမှ ၁၆း၃၀ နာရီ) ရုံးချိန်အတွင်း ၁၀၀၀၀/- ကျပ်ဖြင့် **ရန်ကုန်မြို့ပြအများပြည်သူသယ်ယူပို့ဆောင်ရေး အများနှင့်သက်ဆိုင်သော ကုမ္ပဏီလီမိတက် (YUPT Public Co.,Ltd.)အမှတ်(၂၉၆)၊ သံသုမာလမ်း၊ (၁၅) ရပ်ကွက်၊ တောင်ဥက္ကလာပမြို့နယ်**တွင် လာရောက်ဝယ်ယူနိုင်ပါသည်။ တင်ဒါတင်သွင်းရမည့် ကုမ္ပဏီများသည် တင်ဒါအဆိုပြုလွှာ အပြည့်အစုံကို (၁၄-၇-၂၀၁၉) ရက်နေ့ ညနေ ၁၆း၀၀ နာရီ နောက်ဆုံးထား၍ ပြန်လည်တင်သွင်းရပါမည်။ နောက်ကျ တင်သွင်းသော တင်ဒါများကို လက်ခံစဉ်းစားမည် မဟုတ်ပါ။

၃။ အိတ်ဖွင့်တင်ဒါနှင့် သက်ဆိုင်သည့် အသေးစိတ်သိရှိလိုသောအချက်များရှိပါက တယ်လီဖုန်းအမှတ်- ၀၉-၄၂၅၀၂၂၀၃၁၊ ၀၉-၅၀၆၅၃၇၉၊ ၀၉-၇၃၁၉၆၂၈၂ သို့ ရုံးချိန်အတွင်း ဆက်သွယ် မေးမြန်း စုံစမ်း နိုင်ပါသည်။

တင်ဒါစိစစ်ရွေးချယ်ရေးအဖွဲ့
ရန်ကုန်မြို့ပြအများပြည်သူသယ်ယူပို့ဆောင်ရေး
အများနှင့်သက်ဆိုင်သောကုမ္ပဏီလီမိတက်

ဖောင်းကြွပျောက် လျှောက်ထားခြင်း

ယာဉ်အမှတ် 8J/7074 ၏ ဖောင်းကြွနံပါတ်ပြားပျောက်ဆုံး၍ ထုတ်ပေးရန် လျှောက်ထားလာပါသဖြင့် ယခင်ဖောင်းကြွနံပါတ်ပြား ပျက်ပြယ်ပါကြောင်း အများသိစေရန် ကြေညာအပ်ပါသည်။

ကညန၊
ခရိုင်ရုံး(မန္တလေးမြောက်ပိုင်း)

ဖောင်းကြွပျောက်လျှောက်ထားခြင်း

ယာဉ်အမှတ် 5D/3548 ၏ ဖောင်းကြွနံပါတ်ပြားပျောက်ဆုံး၍ ထုတ်ပေးရန် လျှောက်ထားလာပါသဖြင့် ယခင်ဖောင်းကြွနံပါတ်ပြား ပျက်ပြယ်ပါကြောင်း အများသိစေရန် ကြေညာအပ်ပါသည်။

ကညန၊
ခရိုင်ရုံး(မန္တလေးမြောက်ပိုင်း)

အင်္ဂလိပ်ဖောင်းကြွပျောက် လျှောက်ထားခြင်း

ယာဉ်အမှတ် 5L/5111၏ အင်္ဂလိပ်ဖောင်းကြွနံပါတ်ပြားပျောက်ဆုံး၍ ထုတ်ပေးရန် လျှောက်ထားလာပါသဖြင့် ယခင် ထုတ်ပေးခဲ့သည့် ဖောင်းကြွနံပါတ်ပြား ပျက်ပြယ်ပါကြောင်း အများသိစေရန် ကြေညာအပ်ပါသည်။

ကညန၊
ခရိုင်ရုံး(မန္တလေးတောင်ပိုင်း)

မကွေးတိုင်းဒေသကြီးအစိုးရအဖွဲ့
အိတ်ဖွင့်တင်ဒါ (Open Tender)ခေါ်ယူခြင်း

၁။ မကွေးတိုင်းဒေသကြီး၊ မကွေးမြို့တွင်းရှိ အဓိကလမ်းမကြီးများနှင့် လမ်းဆုံ အဝိုင်း/လမ်းလယ်ကျွန်းများတွင် လမ်းမီးများ (LED Street Light) လဲလှယ်တပ်ဆင်ခြင်း လုပ်ငန်းဆောင်ရွက်ရန်အတွက် LED မီးပွင့်များနှင့် ဆက်စပ်ပစ္စည်းများ ဝယ်ယူလိုပါ၍ မြန်မာနိုင်ငံသားလုပ်ငန်းရှင်များအား အိတ်ဖွင့်တင်ဒါတင်သွင်းရန် ဖိတ်ခေါ်အပ်ပါသည်။

၂။ အဆိုပါအိတ်ဖွင့်တင်ဒါအား အောက်ပါအစီအစဉ်အတိုင်းတင်သွင်းရန် ဖြစ်ပါသည်-

(က) **တင်ဒါလျှောက်လွှာစတင်ရောင်းချမည့်ရက်** - ၁-၇-၂၀၁၉ရက် (တနင်္လာနေ့)
(ခ) **တင်ဒါလျှောက်လွှာနောက်ဆုံး- တင်သွင်းရမည့်ရက်** - ၃၁-၇-၂၀၁၉ရက်(ဗုဒ္ဓဟူးနေ့)
(ဂ) **တင်ဒါတင်သွင်းမည့်နေရာ** - မကွေးတိုင်းဒေသကြီး၊ စည်ပင်သာယာရေးအဖွဲ့ရုံး၊ ပြည်တော်သာလမ်း၊ မကွေးမြို့

၃။ အသေးစိတ်သိရှိလိုပါက မကွေးတိုင်းဒေသကြီးစည်ပင်သာယာရေးအဖွဲ့၊ ဖုန်း-၀၆၃-၂၀၂၆၂၅၃၊ ၀၆၃-၂၀၂၆၃၉၈၊ ၀၆၃-၂၃၁၆၄ တို့သို့ ဆက်သွယ်မေးမြန်းနိုင်ပါသည်။

တင်ဒါခေါ်ယူရေးကော်မတီ

(၂၀၁၉-၂၀၂၀) ဘဏ္ဍာရေးနှစ်အတွက် ရိက္ခာဆန်ဝယ်ယူရန် အိတ်ဖွင့်တင်ဒါခေါ်ယူခြင်း

၁။ ပြည်ထဲရေးဝန်ကြီးဌာန၊ အကျဉ်းဦးစီးဌာန၊ ရှမ်းပြည်နယ်ဦးစီးမှူးရုံး ကွပ်ကဲမှုအောက်ရှိ အကျဉ်းထောင်/စခန်းများမှ အကျဉ်းသား၊ အချုပ်သားများအား (၂၀၁၉-၂၀၂၀) ဘဏ္ဍာရေးနှစ်အတွင်း ကျွေးမွေးရန်လိုအပ်သော ရိက္ခာဆန် ၇၂၇၉၇ အိတ်ကို သက်ဆိုင်ရာ အကျဉ်းထောင်/ စခန်းများအရောက် မြန်မာကျပ်ငွေဖြင့် ဝယ်ယူမည်ဖြစ်ပါ၍ မြန်မာနိုင်ငံတိုင်းရင်းသားလုပ်ငန်းရှင်များအနေဖြင့် အိတ်ဖွင့်တင်ဒါများပေးသွင်းရန် ခေါ်ယူအပ်ပါသည်။

၂။ **အိတ်ဖွင့်တင်ဒါရောင်းချမည့်ရက်** - ၁-၇-၂၀၁၉ရက်၊ ၀၉း၀၀နာရီမှ ၃၁-၇-၂၀၁၉ရက်၊ ၁၆း၀၀နာရီ

၃။ **အိတ်ဖွင့်တင်ဒါဖွင့်ဖောက်မည့်ရက် နေရာ** - ၂-၈-၂၀၁၉ရက်၊ ၁၀း၀၀နာရီ အကျဉ်းဦးစီးဌာန၊ ရှမ်းပြည်နယ်ဦးစီးမှူးရုံး၊ တောင်ကြီးမြို့

၄။ အသေးစိတ်အချက်အလက်များကိုသိရှိလိုပါက အောက်ပါတယ်လီဖုန်းနံပါတ်များသို့ ဆက်သွယ်စုံစမ်းနိုင်ပါသည်။

(က) ဖုန်း- ၀၈၁-၂၀၈၅၄၉ / ၀၈၁-၂၀၈၅၅၀ ရှမ်းပြည်နယ်ဦးစီးမှူးရုံး၊ အကျဉ်းဦးစီးဌာန

ရိက္ခာဆန်ဝယ်ယူရေးအဖွဲ့

ပြည်ထဲရေးဝန်ကြီးဌာန
အကျဉ်းဦးစီးဌာန၊ မကွေးတိုင်းဒေသကြီး
ရိက္ခာဆန်ဝယ်ယူရေး (အိတ်ဖွင့်တင်ဒါခေါ်ယူခြင်း)

၁။ အကျဉ်းဦးစီးဌာန၊ မကွေးတိုင်းဒေသကြီးဦးစီးမှူးရုံး ကွပ်ကဲမှုအောက် အကျဉ်းထောင်/စခန်းများမှအကျဉ်းသားများအတွက် ၂၀၁၉-၂၀၂၀ ဘဏ္ဍာရေးနှစ်အတွင်း လိုအပ်သောရိက္ခာဆန် ၁၀၉၂၆ အိတ်အား အကျဉ်းထောင်အရောက် မြန်မာကျပ်ငွေဖြင့် ဝယ်ယူမည်ဖြစ်ပါ၍ မြန်မာနိုင်ငံသား တိုင်းရင်းသား လုပ်ငန်းရှင်များအနေဖြင့် အိတ်ဖွင့်တင်ဒါများပေးသွင်းရန် ခေါ်ယူအပ်ပါသည်။

တင်ဒါရောင်းချမည့်ရက်/နေရာ - ၂၈-၆-၂၀၁၉ ရက်မှ ၂၉-၇-၂၀၁၉ ရက်ထိ မကွေးတိုင်းဒေသကြီးဦးစီးမှူးရုံး၊ အကျဉ်းဦးစီးဌာန
တင်ဒါဖွင့်မည့်ရက်/အချိန်/နေရာ - ၃၁-၇-၂၀၁၉ရက် (ဗုဒ္ဓဟူးနေ့) ၀၉း၀၀နာရီ/တိုင်းဒေသကြီး ရဲတပ်ဖွဲ့မှူးရုံး၊ မကွေးမြို့

၂။ အိတ်ဖွင့်တင်ဒါ(၁)စုံလျှင် ၁၀၀၀၀ိ/နှုန်းဖြင့် ရောင်းချသွားမည်ဖြစ်ပြီး အသေးစိတ်အချက်အလက်များကို အောက်ပါဖုန်းနံပါတ်များသို့ စုံစမ်းနိုင်ပါသည်။

ရုံးဖုန်း- ၀၆၃၂၀၂၈၃၈၆၊ ၀၆၃၂၀၂၈၃၈၇၊ ၀၆၃၂၀၂၈၃၈၈ (မကွေးတိုင်းဒေသကြီး၊ အကျဉ်းဦးစီးဌာန)

တင်ဒါစိစစ်ရေးအဖွဲ့၊ မကွေးတိုင်းဒေသကြီး၊ ပြည်ထဲရေးဝန်ကြီးဌာန

ပြည်ထဲရေးဝန်ကြီးဌာန
အကျဉ်းဦးစီးဌာန
(အိတ်ဖွင့်တင်ဒါခေါ်ယူခြင်း)

၁။ ပြည်ထဲရေးဝန်ကြီးဌာန၊ အကျဉ်းဦးစီးဌာန၊ ရခိုင်ပြည်နယ်ဦးစီးမှူးရုံး ကွပ်ကဲမှုအောက်ရှိ အကျဉ်းထောင်များအတွက် ၂၀၁၉-၂၀၂၀ ဘဏ္ဍာရေးနှစ်အတွင်း လိုအပ်သောဧည့်မထ (၂၅%) ရိက္ခာဆန်များအား မြန်မာကျပ်ငွေဖြင့် ပြည်တွင်း၌ အောက်ပါအတိုင်း ဝယ်ယူလိုပါသဖြင့် အိတ်ဖွင့်တင်ဒါတင်သွင်းရန် ဖိတ်ခေါ်အပ်ပါသည်-

(က)	စစ်တွေအကျဉ်းထောင်	၆၄၈၆ အိတ်
(ခ)	ဘူးသီးတောင်အကျဉ်းထောင်	၆၉၀၈ အိတ်
(ဂ)	ကျောက်ဖြူအကျဉ်းထောင်	၃၀၃၃ အိတ်
(ဃ)	သံတွဲအကျဉ်းထောင်	၁၈၂၅ အိတ်
	စုစုပေါင်း	**၁၈၂၅၂ အိတ်**

၂။ တင်ဒါပေးသွင်းသူသည် တင်ဒါအာမခံစပေါ်ငွေအဖြစ် မိမိတင်သွင်းမည့် ဈေးနှုန်းနှင့် ပေးသွင်းရမည့်ရိက္ခာဆန်အိတ် တန်ဖိုးကျသင့်ငွေ၏ (၁%)ကို Payment Order Cheque (PO Cheque) အား ဘဏ်တွင်ပြုလုပ်၍ တင်ဒါလျှောက်လွှာပုံစံနှင့်အတူ ရိက္ခာဆန်ဝယ်ယူရေးအဖွဲ့၊ အကျဉ်းဦးစီးဌာန၊ ရခိုင်ပြည်နယ်ဦးစီးမှူးရုံး၊ စစ်တွေမြို့သို့ ပေးအပ်ရမည်။

၃။ တင်ဒါပုံစံတစ်စုံလျှင် ၁၀၀၀၀ိ/-နှုန်းဖြင့် ၁၅-၇-၂၀၁၉ရက်မှ ၂၅-၇-၂၀၁၉ရက်ထိ ရုံးချိန်အတွင်း လာရောက်ဝယ်ယူနိုင်သည်။

၄။ အိတ်ဖွင့်တင်ဒါများကို ၃၁-၇-၂၀၁၉ရက် ၁၆း၀၀နာရီ နောက်ဆုံးထား၍ တင်သွင်းရမည်။

၅။ အိတ်ဖွင့်တင်ဒါဖွင့်မည့်အချိန်မှာ ၂-၈-၂၀၁၉ရက် ၁၀း၀၀နာရီဖြစ်ပါသည်။

၆။ အသေးစိတ်အချက်အလက်များ သိရှိလိုပါက ဖုန်း-၀၄၃-၂၁၀၄၀၊ ၀၄၃-၂၃၄၁၃ တို့သို့ ရုံးချိန်အတွင်း ဆက်သွယ်မေးမြန်းနိုင်ပါသည်။

ရိက္ခာဆန်ဝယ်ယူရေးအဖွဲ့
အကျဉ်းဦးစီးဌာန၊ ရခိုင်ပြည်နယ်၊ စစ်တွေမြို့

အခြေခံယာဉ်မောင်းသင်တန်း

ကုန်းလမ်းပို့ဆောင်ရေး၊ အခြေစိုက်အလုပ်ရုံအမှတ်(၂)၊ မြောက်ဒဂုံမှ ဖွင့်လှစ်သော အခြေခံယာဉ်မောင်းသင်တန်းများကို လစဉ် လဆန်းရက်တိုင်း ပုံမှန်ဖွင့်လှစ်လျက်ရှိပါသည်။ (Auto နှင့် Manual)နှစ်မျိုးလုံး သင်ကြားပေးပါသည်။

ဇူလိုင်လ ရုံးဖွင့်ရက်သင်တန်း - ၄-၇-၁၉ ရက် ဖွင့်မည်။
ဇူလိုင်လ ရုံးပိတ်ရက်သင်တန်း - ၆-၇-၁၉ ရက် ဖွင့်မည်။

ဆက်သွယ်ရန် - ၀၉-၄၅၁၁၆၉၈၂၀၊ ၀၉-၂၅၂၂၅၇၇၀၉
လိပ်စာ - (၁-ဓ)၊ မြဝတီမင်းကြီးလမ်း၊ (၅၁)ရပ်ကွက်၊ မြောက်ဒဂုံမြို့နယ်၊ ရန်ကုန်၊ YBS -၁၂ ဂိတ်အနီး။ နယ်မှသင်တန်းသားများ အဆောင်အခမဲ့စီစဉ်ပေးမည်။ **(လူဦးရေကန့်သတ်ထားသည်)**

ရိက္ခာဆန်ဝယ်ယူရေးအိတ်ဖွင့်တင်ဒါခေါ်ယူခြင်း

၁။ အကျဉ်းဦးစီးဌာန၊ စစ်ကိုင်းတိုင်းဒေသကြီးအတွင်းရှိ အကျဉ်းထောင်/စခန်းများမှ အကျဉ်းသား/သူ၊ အချုပ်သား/သူ၊ လုပ်အားရှင်များအား (၂၀၁၉-၂၀၂၀) ဘဏ္ဍာရေးနှစ်နှင့် အရန်တစ်လစာ ကျွေးမွေးရန်လိုအပ်သော ငစိန်/ဧည့်မထ(၂၅%)ဆန်နှင့် ၄င်းထက် အရည်အသွေးမနိမ့်သော ရိက္ခာဆန်(၃၂၂၈၈) အိတ်အား မြန်မာကျပ်ငွေဖြင့် ဝယ်ယူမည်ဖြစ်ပါ၍ မြန်မာနိုင်ငံသား တိုင်းရင်းသားလုပ်ငန်းရှင်များအနေဖြင့် အိတ်ဖွင့်တင်ဒါများပေးသွင်းရန် ခေါ်ယူအပ်ပါသည်။

၂။ အိတ်ဖွင့်တင်ဒါပုံစံတစ်စောင်လျှင် (၁၀၀၀၀ိ/)နှုန်းဖြင့် ရောင်းချသွားပါမည်။ တင်ဒါပေးသွင်းရမည့် အသေးစိတ်အချက်အလက်များအား အကျဉ်းဦးစီးဌာန၊ စစ်ကိုင်းတိုင်းဒေသကြီးဦးစီးမှူးရုံး၊ မုံရွာမြို့၊ တယ်လီဖုန်းအမှတ် ၀၇၁-၂၃၂၀၅၊၀၇၁-၂၃၂၀၆ တို့သို့ ရုံးချိန်အတွင်း ဆက်သွယ်စုံစမ်းနိုင်ပါသည်။

တင်ဒါပုံစံစတင်ရောင်းချမည့်ရက် - ၁-၇-၂၀၁၉ရက်(၀၉း၀၀)နာရီ
တင်ဒါပုံစံ နောက်ဆုံးတင်သွင်းရမည့်ရက် - ၁-၈-၂၀၁၉ရက်(၁၆း၀၀)နာရီ
တင်ဒါပုံစံတင်သွင်းရမည့်ရက် - ၂-၈-၂၀၁၉ရက် ၀၉း၀၀နာရီ
တင်ဒါဖွင့်မည့်ရက် - ၂-၈-၂၀၁၉ရက် ၀၉း၀၀နာရီ

ရိက္ခာဆန်ဝယ်ယူရေးအဖွဲ့
အကျဉ်းဦးစီးဌာန၊
စစ်ကိုင်းတိုင်းဒေသကြီးဦးစီးမှူးရုံး၊ မုံရွာမြို့

ပြည်ထဲရေးဝန်ကြီးဌာန
အကျဉ်းဦးစီးဌာန
အိတ်ဖွင့်တင်ဒါခေါ်ယူခြင်း

၁။ ပြည်ထဲရေးဝန်ကြီးဌာန၊ အကျဉ်းဦးစီးဌာန၊ ကချင်ပြည်နယ်ဦးစီးမှူးရုံးကွပ်ကဲမှုအောက်ရှိ အကျဉ်းထောင်/စခန်းများတွင် ၂၀၁၉-၂၀၂၀ ဘဏ္ဍာရေးနှစ်အတွက် လိုအပ်သောဧည့်မထ (၂၅%)ရိက္ခာဆန်များအား သက်ဆိုင်ရာအကျဉ်းထောင်/စခန်းများအရောက် မြန်မာကျပ်ငွေဖြင့် ဝယ်ယူမည်ဖြစ်ပါ၍ အိတ်ဖွင့်တင်ဒါတင်သွင်းရန် ဖိတ်ခေါ်အပ်ပါသည်-

(က)	မြစ်ကြီးနားအကျဉ်းထောင်/နောင်းမီစခန်း	၇၉၈၅ အိတ်
(ခ)	ဗန်းမော်အကျဉ်းထောင်	၄၃၂၈ အိတ်
(ဂ)	မိုးညှင်းအကျဉ်းထောင်	၅၂၇၄ အိတ်
(ဃ)	မလိခ(ပိတောင်)စခန်း	၅၂၅ အိတ်
(င)	ဖားကန့်အချုပ်ထောင်	၁၇၆၅ အိတ်
	စုစုပေါင်း	**၁၉၈၈၇ အိတ်**

၂။ တင်ဒါပေးသွင်းသူသည် တင်ဒါအာမခံစပေါ်ငွေအဖြစ် ငွေကျပ် ၁၀၀၀၀၀၀၀ိ/-(ကျပ်သိန်းတစ်ရာတိတိ)ကို မြန်မာ့စီးပွားရေးဘဏ်တွင် Payment Order Cheque (PO Cheque) ပြုလုပ်၍ မိမိပေးသွင်းမည့် ရိက္ခာဆန်နမူနာတို့အား တင်ဒါလျှောက်လွှာပုံစံနှင့်အတူ ရိက္ခာ ဆန်ဝယ်ယူရေးအဖွဲ့၊ အကျဉ်းဦးစီးဌာန၊ ကချင်ပြည်နယ်၊ မြစ်ကြီးနားမြို့သို့ ပေးအပ်ရပါမည်။

၃။ တင်ဒါလျှောက်လွှာပုံစံများကို တစ်စောင်လျှင် ကျပ် ၁၀၀၀၀ိ/- နှုန်းဖြင့် ၁-၇-၂၀၁၉ ရက်မှ ၂၁-၇-၂၀၁၉ရက်ထိ ကချင်ပြည်နယ်ဦးစီးမှူးရုံး၊ အကျဉ်းဦးစီးဌာန၊ မြစ်ကြီးနားမြို့တွင် ရုံးချိန်အတွင်းလာရောက်ဝယ်ယူနိုင်သည်။

၄။ အိတ်ဖွင့်တင်ဒါများကို ၂-၈-၂၀၁၉ ရက် ၁၀း၀၀ နာရီ ကချင်ပြည်နယ်ဦးစီးမှူးရုံး၊ အကျဉ်းဦးစီးဌာန၊ မြစ်ကြီးနားမြို့တွင် ဖွင့်ဖောက်သွားမည်ဖြစ်ပါသည်။

၅။ အသေးစိတ်အချက်အလက်များကိုသိရှိလိုပါက ဖုန်း-၀၇၄-၂၅၂၂၉၈၅၊ ၂၅၂၂၃၀၄ များသို့ ရုံးချိန်အတွင်း ဆက်သွယ်မေးမြန်းနိုင်ပါသည်။

ရိက္ခာဆန်ဝယ်ယူရေးအဖွဲ့
အကျဉ်းဦးစီးဌာန၊ ကချင်ပြည်နယ်၊ မြစ်ကြီးနားမြို့

ကချင်ပြည်နယ်အစိုးရအဖွဲ့
လမ်းပန်းဆက်သွယ်ရေး၊လျှပ်စစ်နှင့်စက်မှုလက်မှုဝန်ကြီးဌာန
ကချင်ပြည်နယ်ကျေးလက်လမ်းဖွံ့ဖြိုးရေးဦးစီးဌာန
အိတ်ဖွင့်တင်ဒါခေါ်ယူခြင်း

၁။ ကချင်ပြည်နယ် ကျေးလက်လမ်းဖွံ့ဖြိုးရေးဦးစီးဌာနမှ ၂၀၁၈-၂၀၁၉ ဘဏ္ဍာရေးနှစ် ကချင်ပြည်နယ်အစိုးရအဖွဲ့ ဖြည့်စွက်ရန်ပုံငွေဖြင့် ကချင်ပြည်နယ် ပူတာအိုခရိုင်၊ ပူတာအိုမြို့နယ်အတွင်း ဆောင်ရွက်မည့် တံတားလုပ်ငန်းတစ်ခုအား သတ်မှတ်ဘဏ္ဍာရေးနှစ်အတွင်း အချိန်မီပြီးစီးရန်အတွက် မြန်မာနိုင်ငံသား လုပ်ငန်းရှင်များအား မြန်မာကျပ်ငွေဖြင့် အိတ်ဖွင့်တင်ဒါသွင်းရန် ဖိတ်ခေါ်အပ်ပါသည်။

၂။ အိတ်ဖွင့်တင်ဒါပုံစံနှင့်စည်းကမ်းချက်များကို အောက်ပါအစီအစဉ်အတိုင်း ရောင်းချသွားမည် ဖြစ်ပါသည်။

(က) **တင်ဒါလျှောက်လွှာ စတင်ရောင်းချမည့်ရက်** - ၁-၇-၂၀၁၉ရက် (တနင်္လာနေ့)
(ခ) **တင်ဒါနောက်ဆုံး တင်သွင်းရမည့်ရက်** - ၃၀-၇-၂၀၁၉ရက် (အင်္ဂါနေ့) (၁၆း၀၀) နာရီအထိ
(ဂ) **တင်ဒါတင်သွင်းရမည့်နေရာ** - ညွှန်ကြားရေးမှူး(မြို့ပြ)ရုံး ကချင်ပြည်နယ်ကျေးလက်လမ်း ဖွံ့ဖြိုးရေးဦးစီးဌာန၊မြစ်ကြီးနားမြို့

၃။ အသေးစိတ်အချက်အလက်များနှင့် လုပ်ငန်းစာရင်းများအား ညွှန်ကြားရေးမှူး (မြို့ပြ)ရုံး ကျေးလက်လမ်းဖွံ့ဖြိုးရေးဦးစီးဌာန၊ ကချင်ပြည်နယ် မြစ်ကြီးနားမြို့တွင် လာရောက်ကြည့်ရှုခြင်းဖြင့်လည်းကောင်း၊ ရုံးဖုန်း ၀၇၄-၂၅၂၂၂၈၄ သို့ ရုံးချိန်အတွင်း စုံစမ်းမေးမြန်းနိုင်ကြောင်း အသိပေးကြေညာအပ်ပါသည်။

တင်ဒါလက်ခံရေးနှင့်စိစစ်ရေးကော်မတီ

မန္တလေးတိုင်းဒေသကြီးအစိုးရ

မန္တလေးမြို့တော်စည်ပင်သာယာရေးကော်မတီ

မန္တလေးမြို့ပြဝန်ဆောင်မှုဖွံ့ဖြိုးတိုးတက်ရေးစီမံကိန်း

Expression of Interest လျှောက်လွှာများ ဖိတ်ခေါ်ခြင်း

စာချုပ်အမှတ် - MYWS 20.0

လုပ်ငန်းအမျိုးအစား - Performance Related Management Contract(ရေလေလွင့်ဆုံးရှုံးမှုလျှော့ချရေးနှင့်ဝန်ထမ်းများအရည်အသွေးမြှင့်တင်မှုလုပ်ငန်း)

၁။မန္တလေးမြို့တော်စည်ပင်သာယာရေးကော်မတီမှပြင်သစ်နိုင်ငံဖွံ့ဖြိုးတိုးတက်ရေးအေဂျင်စီ၏ချေးငွေဖြင့် အကောင်အထည်ဖော်ဆောင်ရွက်လျက်ရှိသည့်မန္တလေးမြို့ပြဝန်ဆောင်မှုဖွံ့ဖြိုးတိုက်ရေးစီမံကိန်းတွင်ရေလေလွင့်ဆုံးရှုံးမှုလျှော့ချရေးနှင့် ဝန်ထမ်းများအရည်အသွေးမြှင့်တင်မှုလုပ်ငန်းဆောင်ရွက်ရန် Performance Related Management Contract အား Expression of Interest ခေါ်ယူမည်ဖြစ်ပါသည်။

၂။စီမံကိန်းလုပ်ငန်းတည်ရှိရာသည် မန္တလေးမြို့ဖြစ်ပါသည်။

၃။တင်ဒါခေါ်ယူခြင်းကိုပြင်သစ်နိုင်ငံဖွံ့ဖြိုးတိုးတက်ရေးအေဂျင်စီ၏ ဝယ်ယူရေးလမ်းညွှန်ချက်များနှင့်အညီ ဆောင်ရွက်သွားမည်ဖြစ်ပြီးတင်ဒါလျှောက်လွှာများကို ယခု Expression of Interestအဆင့် အောင်မြင်သူများကိုသာ ရောင်းချသွားမည်ဖြစ်ပါသည်။

၄။စိတ်ပါဝင်စားသူများသည် Expression of Interest လျှောက်လွှာများကို စီမံကိန်းမန်နေဂျာ၊ မန္တလေးမြို့တော်စည်ပင်သာယာရေးကော်မတီထံမှအောက်ဖော်ပြပါလိပ်စာတွင်(၁-၇-၂၀၁၉)ရက်မှစတင်၍ ရုံးချိန်အတွင်းလာရောက်ထုတ်ယူနိုင်ပါသည်။ အဆိုပါလျှောက်လွှာများကို AFD တင်ဒါဖြန့်ချိရေး website: https://tenders-afd.dgmarket.com. တွင်လည်း ရယူနိုင်ပါသည်။

၅။ Expression of Interest လျှောက်လွှာများကို အောက်ဖော်ပြပါလိပ်စာသို့(၂၆-၇-၂၀၁၉)ရက်(၁၅:၀၀)နာရီနောက်ဆုံးထား၍ပေးပို့လျှောက်ထားရမည်ဖြစ်ပြီး Electronic Application များအားလက်ခံမည်မဟုတ်ပါ။ သတ်မှတ်ချိန်ထက်နောက်ကျသော လျှောက်လွှာများကိုလည်း ထည့်သွင်းစဉ်းစားမည်မဟုတ်ပါ။

၆။လိပ်စာ-

စီမံကိန်းမန်နေဂျာ၊

စီမံကိန်းစီမံခန့်ခွဲရေးရုံး၊ PMO(MUSIP)

၂၆လမ်း၊၇၁လမ်းနှင့်၇၂လမ်းကြား၊မန္တလေးမြို့တော်စည်ပင်သာယာရေးကော်မတီ၊မန္တလေးမြို့

၀၂-၄၀၆၁၆၃၁၊ pmomusip.ext@gmail.com

THE GOVERNMENT OF THE REPUBLIC OF THE UNION OF MYANMAR

MANDALAY REGION GOVERNMENT

MANDALAY CITY DEVELOPMENT COMMITTEE

MANDALAY URBAN SERVICES IMPROVEMENT PROJECT

Invitation for Bids

Request for Expressions of Interest No: MYWS/20.0
Contract No: MYWS/20.0
Contract Title: NRW Reduction Programme and capacity building for MCDC – Performance Related Management Contract

1. Mandalay City Development Committee (MCDC), as part of Mandalay Urban Services Improvement Project, intends to implement a NRW Reduction Programme and capacity building for MCDC – Performance Related Management Contract under financing from Agence Française de Développement (AFD).
2. Mandalay City Development Committee now invites applicants to submit sealed Expressions of Interest documents for NRW Reduction Programme and capacity building for MCDC – Performance Related Management Contract to be performed in Mandalay.
3. Bidding will be conducted through International Competitive Bidding (ICB) procedures as specified in the AFD Procurement Guidelines. The bidding documents shall be addressed only to the short-listed eligible firms following the evaluation result of the Expressions of Interest.
4. Interested firms may obtain the Request for Expressions of Interest documents from Project Manager, at the address given in Item 6 below, during office hours 9:30 to 16:30 hr, starting from 1st July 2019; they also may obtain the said documents from AFD tender publication website https://tenders-afd.dgmarket.com.
5. Application for Expressions of Interest must be delivered to the address below on or before local time 15:00hr, 26th July 2019.
   Electronic application of Expressions of Interest will not be permitted. Late application may be rejected.
6. The address referred to above paragraph 4 and 5 is:

Attention: Project Manager
MUSIP Project Management Office,
PMO office: 1st Floor, 3 storey building
Mandalay City Development Committee (MCDC)
26th Street, Between 71st and 72nd Streets
Chan Aye Thazan Township
Mandalay
Country: **Republic of the Union of Myanmar**
Telephone: +95-2-4061631;
Email address: pmomusip.ext@gmail.com

ယာဉ်မှတ်ပုံတင်စာအုပ် မိတ္တူလျှောက်ထားခြင်း

ယာဉ်အမှတ် ၁၈ဃ/၅၄၀၀၅ New Anbo 125 M/C ယာဉ်လက်ဝယ်ရှိသူ ဦးဒေးဗစ်(ခ) ကျော်ထွန်း ၉/ပဥလ(နိုင်)၀၁၀၀၄၆က (ကမ-၃) ပျောက်ဆုံး၍ မိတ္တူထုတ်ပေးရန် လျှောက်ထားလာပါသည်။ ကန့်ကွက်လိုပါက ခိုင်လုံသောအထောက်အထားများဖြင့် ကြော်ငြာသည့်ရက်မှ ၁၅ရက်အတွင်း အောက်ဖော်ပြပါရုံးသို့ လူကိုယ်တိုင် လာရောက်ကန့်ကွက်နိုင်ပါသည်။

ကညန၊ ခရိုင်ရုံး (မန္တလေးတောင်ပိုင်း)၊ မန္တလေးမြို့

သယံဇာတနှင့်သဘာဝပတ်ဝန်းကျင်ထိန်းသိမ်းရေးဝန်ကြီးဌာန

မြန်မာ့သစ်လုပ်ငန်း

အိတ်ဖွင့်တင်ဒါ(Open Tender) ခေါ်ယူခြင်း

မြန်မာ့သစ်လုပ်ငန်းမှ အောက်ဖော်ပြပါပစ္စည်းများကို မြန်မာကျပ်ငွေဖြင့်ဝယ်ယူလိုပါ၍ အိတ်ဖွင့်တင်ဒါ (Open Tender)ပေးသွင်းရန် ဖိတ်ခေါ်အပ်ပါသည်-

စဉ်	ပစ္စည်းအမျိုးအမည်	အရေအတွက်
၁။	ဒီဇယ်ဆီ	(၁၀၆၉၀၀) ဂါလန်

တင်ဒါရောင်းချမည့်ရက် - ၁.၇.၂၀၁၉/ နံနက် ၁၀:၀၀ နာရီ
တင်ဒါပိတ်မည့်ရက်/ အချိန် - ၃၀.၇.၂၀၁၉/ နေ့လယ် ၁၂:၀၀ နာရီ
တင်ဒါရောင်းချမည့်နေရာ - အင်ဂျင်နီယာဌာန၊ မြန်မာ့သစ်လုပ်ငန်း
တင်ဒါလက်ခံရေးနှင့်စိစစ်ရေးကော်မတီ
အမှတ် ၇၄ / ၇၆၊ ရွှေတိဂုံဘုရားလမ်း၊ ရန်ကုန်မြို့၊ဖုန်း ၂၅၄၁၉၁၊ ၀၉၅၁၄၄၉၈၀

Invitation for Bids

Republic of the Union of Myanmar
Eastern States Agri-business Project (ESAP)
IFAD Loan No. 2000001120 Project No. 1730
Contract No. ESAP/G/18/001

1. The Government of Republic of the Union of Myanmar *has received* a Loan from the IFAD toward the cost of Eastern States Agri-business Project (ESAP), and it intends to apply part of the proceeds of this *Loan/Credit* to payments under the Contract for *procurement of vehicles.*
2. The *Eastern States Agri-business Project (ESAP)* now invites sealed bids from eligible and qualified bidders for the procurement of three vehicles (Brand New Two double cab pickup trucks, Brand New One Estate Car) DDP (Naypyitaw) (including Car License).
3. Procurement will be conducted through National Competitive Bidding Procedures in accordance with the IFAD Project Procurement Guidelines.
4. This invitation is open to all bidders.
5. Interested eligible bidders may obtain further information from and inspect the Bidding Documents at the address given below from *9:00 AM to 4:30 PM.*
6. Qualification requirements include *the key technical, financial, legal and other qualification requirements specified in ITB sub-clause 14.2 of the bidding documents.*
7. A complete set of Bidding Documents in English may be purchased by interested bidders on the submission of a written application to the address given below and upon payment of a non-refundable fee *[Myanmar Kyats 10,000]*. The method of payment will be *[certified check, direct deposit to]*. The Bidding Documents will be sent by *[Local Express Mail]* or may be collected in person at the discretion of the bidder. Other than payment of the non-refundable fee specified above, there shall be no other conditions for purchase of the bidding documents.
8. In case of any difficulty in purchase of the bidding documents, interested parties may contact in writing at the address given below.
9. Bids must be delivered to the address given below at or before *[2:00 PM 17th July 2019]*. Late bids will be rejected. Bids will be opened in the presence of the Bidders' representatives and the project's beneficiaries at the address given below at [IWUMD Meeting Room, Office 15 MOALI, Naypyitaw].
10. All bids shall be accompanied by a Bid Security in the amount of US$ *[1,500]*.
11. IFAD will respectively declare a bidder ineligible either indefinitely or for a stated period of time, to be awarded a contract financed by IFAD respectively, if it at any time determines that the bidder has engaged in corrupt or fraudulent, coercive, collusive or obstructive practices in competing for or in executing a contract.
12. The address(es) referred to above is:

Dr. Zaw Lwin Tun
Project Director
Project Management Unit (PMU) - Eastern States Agri-business Project (ESAP)
Office 15, Irrigation and Water Utilization Management Department (IWUMD)
Ministry of Agriculture Livestock and Irrigation (MOALI)
Nay Pyi Taw, Myanmar

Contact Person:
U Myo Aung, Deputy Director, Procurement Branch, ESAP/IWUMD,
Tel: 0673-410316 , 09-5311281
Fax: 0673-410509
Email: isapifad@gmail.com

ဖခင်အမည်မှန်

သဲကုန်းမြို့နယ်၊ ပုတီးကုန်းမြို့၊ အထက ပုတီးကုန်း သတ္တမတန်းမှ မစန္ဒာဦး၏ ဖခင်အမည်မှန်မှာ ဦးသန်းထိုက် ၇/သကန(နိုင်)၁၂၀၈၃၃ ဖြစ်ပါကြောင်း။ **ဦးသန်းထိုက်**

အမည်မှန်

လားရှိုးမြို့၊ အထက(၃)၊ တတိယတန်း(က)မှ စိုင်းဆိုင်မိန်း (ကဝ-၀၀၁၄)၏ အမည်မှန်မှာ အိမ်ထောင်စုမှုရင်းအရ စိုင်းကျော်မိန်း ဖြစ်ပါသည်။

စျေးဆိုင်ခန်းအမည်ပြောင်းလဲခြင်း ကန့်ကွက်နိုင်ကြောင်းကြေညာခြင်း

လားရှိုးမြို့၊ မြို့နယ်စည်ပင်သာယာရေးဌာနပိုင် မြို့မစျေး၊ အောင်သပြေရုံ(အပေါ်ထပ်) စျေးဆိုင်အမှတ် (၄၊ ၁၃၊ ၁၄၊ ၁၅၊ ၁၆) အမည်ပေါက်ပိုင်ဆိုင်သူ ဒေါ်နန်းမြသန်း ၁၃/လရန(နိုင်) ၀၁၇၁၂၂၊ ရပ်ကွက် (၄)၊ နယ်မြေ (၆)၊ လားရှိုးမြို့တွင်နေထိုင်သူက ဒေါ်ကြူကြူဝင်း ၉/မရမ (နိုင်)၀၃၇၂၂၀၊ ရပ်ကွက် (၆)၊ နယ်မြေ (၂)၊ လားရှိုးမြို့တွင် နေထိုင်သူထံသို့ စျေးဆိုင်ခန်း အမည်ပြောင်းလဲမှတ်ပုံတင်လိုကြောင်း ပိုင်ဆိုင်မှုအထောက်အထားများနှင့်အတူ တင်ပြလျှောက်ထားလာမှုအပေါ် ကန့်ကွက်လိုသူများရှိပါက ကြော်ငြာပါရှိသည့်ရက်မှစ၍ ၁၄ရက်အတွင်း ပိုင်ဆိုင်မှုအထောက်အထားများနှင့်အတူ လားရှိုးမြို့နယ်စည်ပင်သာယာရေးဌာနသို့ လာရောက် ကန့်ကွက်နိုင်ပါကြောင်းနှင့် သတ်မှတ်ရက်ထက်ကျော်လွန်ပါက လျှောက်ထားသူအမည်အတိုင်း ပြောင်းလဲမှတ်ပုံတင်သွားမည်ဖြစ်ပါကြောင်း ကြော်ငြာအပ်ပါသည်။

ကန့်ကွက်နိုင်ကြောင်းကြော်ငြာခြင်း

လားရှိုးမြို့၊ ရပ်ကွက်(၁)၊ နယ်မြေ (၁)၊ အကွက်အမှတ် (၁+၁၀တိုးချဲ့)၊ ဦးပိုင် (၁၃၂)၊ ဧရိယာ ဝ၊ဒသမ ၀၉၆ ဧကရှိ မြေဂရန်အမှုတွဲအမှတ် ၁၉-၅/၂၀၀၀-၂၀၀၁(စီ)ဖြင့် ဦးငို့ရိုင်း ၁၂/မဂတ (နိုင်)၀၂၁၀၇၉ အမည်ပေါက်မြေဖြစ်ပြီး မြေဂရန်အမှုတွဲမှာ နေအိမ်ပြောင်းရွှေ့စဉ် ပျောက်ဆုံးသွားပါသဖြင့် မိတ္တူမှန်ပြန်လည်လျှောက်ထားမည်ဖြစ်ရာ ကန့်ကွက်လိုသူများရှိက ရက် ၂၀အတွင်း ခရိုင်အထွေထွေအုပ်ချုပ်ရေးဦးစီးဌာနသို့ အထောက်အထားခိုင်လုံစွာဖြင့် လာရောက် ကန့်ကွက်နိုင်ပါကြောင်း အများသိစေရန် ကြေညာအပ်ပါသည်။

ခရိုင်အထွေထွေအုပ်ချုပ်ရေးဦးစီးဌာန၊ လားရှိုးမြို့

အိတ်ဖွင့်တင်ဒါခေါ်ယူခြင်း

၁။ မကွေးတိုင်းဒေသကြီး၊ မင်းဘူး(စကု) မြို့နယ်၊ ကြာကန်ကျေးရွာအုပ်စု၊ ကြာကန်ကွင်း၊ ကွင်းအမှတ် ၁၃၁၉တွင် (၇၀×၆၀×၂၁) ပေ အကျယ်အဝန်းရှိ ဘက်စုံသုံးဘေးခိုလှုံရန် အဆောက်အအုံတစ်လုံး ဆောက်လုပ်မည်ဖြစ်ပါသဖြင့် မြန်မာနိုင်ငံသားလုပ်ငန်းရှင်များအား အိတ်ဖွင့်တင်ဒါခေါ်ယူအပ်ပါသည်။ အိတ်ဖွင့်တင်ဒါလျှောက်လွှာပုံစံနှင့် စည်းကမ်းချက်များကို ရုံးချိန်အတွင်း ဘေးအန္တရာယ်ဆိုင်ရာ စီမံခန့်ခွဲမှုဦးစီးဌာန၊ မကွေးမြို့တွင် လာရောက်ဝယ်ယူနိုင်ပြီး အောက်ပါအတိုင်း တင်ဒါတင်သွင်းရမည်ဖြစ်ပါသည်-

(က) **လျှောက်လွှာနှင့်တင်ဒါစည်းကမ်းချက် ရယူရမည့်ရက်** - ၁-၇-၂၀၁၉ရက် ၁၀:၀၀နာရီ

(ခ) **တင်ဒါလျှောက်လွှာတင်သွင်းရမည့် နောက်ဆုံးရက်** - ၃၁-၇-၂၀၁၉ ရက် ၁၆:၀၀ နာရီ

၂။ အသေးစိတ်သိရှိလိုပါက ဖုန်း-၀၆၃-၂၀၂၅၉၅၀ သို့ ရုံးချိန်အတွင်း ဆက်သွယ်စုံစမ်းမေးမြန်းနိုင်ပါသည်။

တင်ဒါခေါ်ယူရေးကော်မတီ

၂၀၁၉-၂၀၂၀ ဘဏ္ဍာရေးနှစ်နှင့်အရန်တစ်လစာအတွက်ရိက္ခာဆန်ဝယ်ယူရန်

အိတ်ဖွင့်တင်ဒါခေါ်ယူခြင်း

၁။ ပြည်ထဲရေးဝန်ကြီးဌာန၊ အကျဉ်းဦးစီးဌာန၊ ရန်ကုန်တိုင်းဒေသကြီးဦးစီးမှူးရုံးကွပ်ကဲမှုအောက်ရှိ အကျဉ်းထောင်/စခန်းများမှ အကျဉ်းသား၊ အချုပ်သား၊ ရဲဘက်လုပ်အားရှင်များအတွက် ၂၀၁၉-၂၀၂၀ဘဏ္ဍာရေးနှစ်နှင့်အရန် တစ်လစာအတွက် ကျွေးမွေးရန်လိုအပ်သော ရိက္ခာဆန်များကို သက်ဆိုင်ရာ အကျဉ်းထောင်/စခန်းများအရောက် မြန်မာကျပ်ငွေဖြင့်ပြည်တွင်း၌ဝယ်ယူမည်ဖြစ်ပါ၍ မြန်မာနိုင်ငံသားတိုင်းရင်းသားလုပ်ငန်းရှင်များအနေဖြင့် အိတ်ဖွင့်တင်ဒါပေးသွင်းရန်ဖိတ်ခေါ်အပ်ပါသည်။

၂။ **လုပ်ငန်းအမည်** - ၂၀၁၉-၂၀၂၀ဘဏ္ဍာရေးနှစ်နှင့် အရန်တစ်လစာအတွက် ရိက္ခာဆန် ဝယ်ယူခြင်းလုပ်ငန်း

၃။ **ဝယ်ယူမည့်အရေအတွက်** - ရိက္ခာဆန်(၇၈၆၅၅)အိတ်

၄။ **အိတ်ဖွင့်တင်ဒါရောင်းချမည့်ရက်** - အိတ်ဖွင့်တင်ဒါတစ်စုံလျှင် ၁၅၀၀၀ိ/- နှုန်းဖြင့် ၂-၇-၂၀၁၉ရက်မှ ၂၅-၇-၂၀၁၉ရက်ထိ ရုံးချိန်အတွင်း ရန်ကုန်တိုင်းဒေသကြီးဦးစီးမှူးရုံး၊ အကျဉ်းဦးစီးဌာန၊ အင်းစိန်မြို့နယ်

၅။ **တင်ဒါဖွင့်ဖောက်မည့်ရက် အချိန်** - ၂-၈-၂၀၁၉ရက်(သောကြာနေ့) ၁၀:၀၀နာရီ

နေရာ - ရန်ကုန်တိုင်းဒေသကြီးဦးစီးမှူးရုံး၊ အကျဉ်းဦးစီးဌာန၊ အင်းစိန်မြို့နယ်

၆။ အသေးစိတ်အချက်အလက်များသိရှိလိုပါက အောက်ပါတယ်လီဖုန်းနံပါတ်များသို့ ရုံးချိန်အတွင်း ဆက်သွယ်မေးမြန်းနိုင်ပါသည်-

(က) **ရန်ကုန်တိုင်းဒေသကြီးရဲတပ်ဖွဲ့မှူးရုံး - ဖုန်း-၀၁-၂၁၇၅၂၀၊ ၀၁-၂၁၇၅၂၁**

(ခ) **ရန်ကုန်တိုင်းဒေသကြီးဦးစီးမှူးရုံး - ဖုန်း-၀၁၃-၆၄၂၄၉၅၊ ၀၁၃-၆၄၂၄၉၆**

တင်ဒါစိစစ်ရေးအဖွဲ့
ရန်ကုန်တိုင်းဒေသကြီး၊ ပြည်ထဲရေးဝန်ကြီးဌာန

ဖခင်အမည်မှန်

စစ်ကိုင်းတိုင်းဒေသကြီး၊ ကလေးမြို့၊ အထက (၈) အဌမတန်းမှ မောင်ဘီဒီဇီးထန်သွား၏ဖခင် အမည်မှန်မှာ ဦးတလန်းလျံရုံးမာ ၅/ကလထ(နိုင်)၁၂၇၃၉၇ ဖြစ်ပါကြောင်း။

ဦးတလန်းလျံရုံးမာ

ဖခင်အမည်မှန်

မြိတ်မြို့၊ အထက (၅)၊ ဒုတိယတန်း(စိန်ပန်း)ခန်းမှ မယွန်းဆုရတီ၏ ဖခင်အမည်မှန်မှာ မှတ်ပုံတင်နှင့် အိမ်ထောင်စုစာရင်းအရ ဦးမင်းမင်းစိုး ၆/မအရ(နိုင်)၁၁၃၈၆၅ ဖြစ်ပါကြောင်း။

ဦးမင်းမင်းစိုး

ဖခင်အမည်မှန်

စစ်ကိုင်းတိုင်းဒေသကြီး၊ ကလေးမြို့၊ အထက(ခွဲ)အလက(၅)အဌမတန်းမှ မောင်စိုးဇော်ဝင်း၏ဖခင် အမည်မှန်မှာ ဦးလှကြူး ၅/ကလထ(နိုင်)၂၇၄၄၀၃ ဖြစ်ပါကြောင်း။

ဦးလှကြူး

မိဘအမည်မှန်

မြိတ်မြို့၊ အထက (၅)၊ ပဉ္စမတန်း(စကားဝါ)ခန်းမှ မောင်ကျော်ဇင်ထက်၏ မိဘအမည်မှန်မှာ အိမ်ထောင်စုနှင့် မှတ်ပုံတင်စာရင်းအရ ဦးပိန်ပိန် ၆/မမန(နိုင်)၂၃၉၇၄၇ နှင့် ဒေါ်မိဝင်းမော် ၆/မမန(နိုင်)၂၃၉၇၄၆ ဖြစ်ပါကြောင်း။

ဦးပိန်ပိန်၊ ဒေါ်မိဝင်းမော်

မှတ်ပုံတင်အမှန်

စစ်ကိုင်းတိုင်းဒေသကြီး၊ ကလေးမြို့၊ စမ်းမြို့ရပ်ကွက်နေ မအေးချမ်းမိုးမြင့်၏ဖခင် ဦးဇေဒါမောင်၏ မှတ်ပုံတင်အမှန်မှာ ၈/ဂဂန(နိုင်) ၀၇၂၇၀၆ ဖြစ်ပါကြောင်း။

ဖခင်အမည်မှန်

တနင်္သာရီတိုင်းဒေသကြီး၊ ရေဖြူမြို့နယ်၊ အထက (ရလိုင်)၊ ဆဌမတန်းမှ မောင်သီဟဇော်၏ဖခင် ဦးငွေသီး၏ အမည်မှန်မှာ အိမ်ထောင်စုစာရင်းအရ ဦးငွေနိုင် ၆/ရဖန(နိုင်)၀၆၁၁၄၄ ဖြစ်ပါကြောင်း။

ဦးငွေနိုင်

ဖခင်အမည်မှန်

စစ်ကိုင်းတိုင်းဒေသကြီး၊ ကလေးမြို့၊ အိုင်းစတိုင်းကိုယ်ပိုင်အထက်တန်းကျောင်း တက္ကသိုလ်ဝင်တန်းမှ မဗန်အီယာန်းဇီး၏ ဖခင်အမည်မှန်မှာ ဦးသေခမ်းလျန် ၄/ထတလ(နိုင်)၀၀၂၄၂၀ ဖြစ်ပါကြောင်း။

ဦးသေခမ်းလျန်

မိခင်အမည်မှန်

တနင်္သာရီတိုင်းဒေသကြီး၊ လောင်းလုံးမြို့နယ်၊ အထက (ပန်းဒလဲ)၊ နဝမတန်းမှ မမေမြတ်မိုး၏ မိခင်အမည်မှန်မှာ ဒေါ်မီမီလွင် ၆/လလန(နိုင်) ၀၃၈၁၇၂ ဖြစ်ပါကြောင်း။

ဒေါ်မီမီလွင်

ပျောက်ဆုံးကြောင်း

ကျွန်တော် မောင်လပြည့်ဝင်း ၈/ကမန(နိုင်)၀၇၅၇၆၈ ၏ နိုင်ငံကူးလက်မှတ်အမှတ် (နံပါတ်မမှတ်မိ)သည် ပျောက်ဆုံးသွားပါသဖြင့် တွေ့ရှိပါက အောက်ပါဖုန်းနံပါတ်သို့ အကြောင်းကြားပေးပါရန်။

ဖုန်း-၀၉-၇၇၉၄၆၃၂၁၇

မိဘအမည်မှန်

လောင်းလုံးမြို့နယ်၊ အထက(ခွဲ)ကျောက်နီမော်၊ နဝမတန်းမှ မောင်လှိုင်ဇော်ဝင်း၏ မိဘအမည်မှန်မှာ ဦးမြတ်စိုး ၆/လလန(နိုင်)၀၆၆၅၆၀ နှင့် ဒေါ်ဖြူသီ ၆/လလန(နိုင်)၀၇၉၂၄၈ ဖြစ်ပါကြောင်း။

ဦးမြတ်စိုး၊ ဒေါ်ဖြူသီ

ပျောက်ဆုံးကြောင်း

ကျွန်တော် မောင်ဒန်နယား ၈/အလန(ပြု)(နိုင်)၀၀၀၁၆၉ ၏ နိုင်ငံကူးလက်မှတ်အမှတ် (နံပါတ်မမှတ်မိ) သည် ပျောက်ဆုံးသွားပါသဖြင့် တွေ့ရှိပါက အောက်ပါဖုန်းနံပါတ်သို့ အကြောင်းကြားပေးပါရန်။ **ဖုန်း-၀၉-၂၅၄၇၆၂၀၅၁**

မိခင်အမည်မှန်

တနင်္သာရီတိုင်းဒေသကြီး၊ လောင်းလုံးမြို့နယ်၊ အထက(ပန်းဒလဲ)၊ နဝမတန်းမှ မနွေးဝင့်အောင်၏ မိခင် ဒေါ်မူစန်း၏ အမည်မှန်မှာ ဒေါ်မူမူစန်း ၆/လလန(နိုင်) ၀၅၃၄၆၉ ဖြစ်ပါကြောင်း။

ဒေါ်မူမူစန်း

ဖခင်အမည်မှန်

မကွေးမြို့၊ အထက (၂) စတုတ္ထတန်းမှ မောင်ဇေယျာဝင်းထွန်း၏ ဖခင်အမည်မှန်မှာ ဦးကျော်သူစန်း ၈/မကန(နိုင်)၁၉၇၈၆၃ ဖြစ်ပါကြောင်း။

ဦးကျော်သူစန်း

မိခင်အမည်မှန်

တနင်္သာရီတိုင်းဒေသကြီး၊ လောင်းလုံးမြို့နယ်၊ အထက-ခွဲ(ကျောက်နီမော်)၊ တက္ကသိုလ်ဝင်တန်းမှ မဇင်ဇင်မိုး၏မိခင် ဒေါ်အေးစန်း၏ အမည်မှန်မှာ ဒေါ်အေးအေးစန်း ၆/လလန(နိုင်)၀၈၈၃၄၅ ဖြစ်ပါကြောင်း။

ဒေါ်အေးအေးစန်း

စီမံကိန်းနှင့်ဘဏ္ဍာရေးဝန်ကြီးဌာန
ပြည်တွင်းအခွန်များဦးစီးဌာန
အောင်ဘာလေသိန်းဆုဌာနခွဲ
|ရက်စွဲ ၊ ၂၀၁၉ ခုနှစ်၊ ဇူလိုင် လ (၁)ရက် |

ကြေညာချက်

၁။ ၂၀၁၈ခုနှစ်၊ ဩဂုတ်လ(၁)ရက်နေ့တွင် ဖွင့်လှစ်ခဲ့သော (၁၇) ကြိမ်မြောက် ၅၀၀ိ/-တန်အောင်ဘာလေသိန်းဆုဖွင့်ပွဲမှရရှိသည့် ဆုလက်မှတ်အပါအဝင် ဆုလက်မှတ်ပေါင်း(၉၅၉၂)ဆုကို ယနေ့တိုင် တောင်းခံခြင်းမရှိသေးပါ။

၂။ ဖော်ပြပါဆုရလက်မှတ်များကို ၂၀၁၉ ခုနှစ်၊ ဇူလိုင်လ (၃၁)ရက်နေ့အထိ ရန်ကုန်မြို့ နှင့်မန္တလေးမြို့တို့ရှိ အောင်ဘာလေသိန်းဆုဌာနခွဲရုံးများသို့ တင်ပြ၍ ဆုငွေများကို တောင်းခံနိုင်ပါသည်။

၃။ (၁၇)ကြိမ်မြောက် ကျပ် ၅၀၀ တန်ထီမှ ထုတ်ယူခြင်းမရှိသေးသော ဆုမဲစာရင်းအားလုံးကို မြို့နယ်အခွန်ဦးစီးဌာနမှူးရုံးအသီးသီးတွင် လည်းကောင်း၊ **www.irdmyanmar.gov.mm website** တွင်လည်းကောင်း ကြေညာထားပါသည်။

၄။ (၃၁. ၇. ၂၀၁၉)ရက်နေ့ထိ ထုတ်ယူခြင်းမရှိပါက နိုင်ငံတော်ဘဏ္ဍာအဖြစ် သိမ်းယူပါမည်။

(၁၇) ကြိမ်မြောက် ၅၀၀ ကျပ်တန် ဘဏ္ဍာသိမ်း

ကျပ်(၃၀၀,၀၀၀,၀၀၀ိ/-)ဆု	ကျပ်(၃၀,၀၀၀,၀၀၀ိ/-)ဆုများ	ကျပ်(၁၀,၀၀၀,၀၀၀ိ/-)ဆု	ကျပ်(၅,၀၀၀,၀၀၀ိ/-)ဆု
ဍ - ၉၇၀၄၅၉	ငု - ၆၂၃၈၁	ထ - ၃၈၂၅၂၁	ကဂ - ၅၅၈၇၃၃
	ဗ - ၁၄၉၁၁၆		
	ကဆ - ၂၇၈၆၁၀		

ကျပ်(၃,၀၀၀,၀၀၀ိ/-)ဆုများ	ကျပ်(၁,၀၀၀,၀၀၀ိ/-)ဆုများ
စ - ၄၁၇၇၆၈	ခ - ၆၇၉၃၃၅
ဏ - ၃၀၂၈၈၄	အ - ၉၄၆၇၃၁

ကျပ်(၃၀၀,၀၀၀ိ/-)ဆုများ

ဝ - ၄၀၉၃၆၀	စ - ၃၀၉၀၁၀	သ - ၁၅၆၅၄၀	သ - ၁၅၆၅၄၈
ဝ - ၉၉၉၃၉၉	စ - ၃၀၉၀၁၆	သ - ၁၅၆၅၄၅	သ - ၁၅၆၅၄၉
တ - ၂၁၅၁၅၁	ကဂ - ၃၂၄၈၃၁	သ - ၁၅၆၅၄၆	တ - ၂၃၉၁၅၅
တ - ၂၁၅၁၅၈	ကဂ - ၃၂၄၈၃၉	သ - ၁၅၆၅၄၇	ည - ၂၆၄၂၄၂
တ - ၂၁၅၁၅၉			

ကျပ်(၂၀၀,၀၀၀ိ/-)ဆုများ

ဆ - ၆၅၆၁၀၆	ဆ - ၆၅၆၁၅၅	ဆ - ၈၅၇၆၉၇	ဌ - ၅၇၈၄၁၃	ဟ - ၂၄၂၅၅၂	ဟ - ၉၀၅၆၈၀	အ - ၄၇၈၂၅၇	ကည - ၈၇၁၁၁၅
ဆ - ၆၅၆၁၀၇	ဆ - ၆၅၆၁၅၇	ဌ - ၃၁၉၉၀၀	ဌ - ၅၇၈၄၁၅	ဟ - ၂၄၂၅၆၀	ဟ - ၉၀၅၆၈၅	အ - ၄၇၈၂၅၈	ကည - ၈၇၁၁၁၈
ဆ - ၆၅၆၁၀၈	ဆ - ၈၅၇၆၂၃	ဌ - ၃၁၉၉၀၁	ဌ - ၅၇၈၄၁၆	ဟ - ၂၄၂၅၉၄	ဟ - ၉၀၅၆၈၆	အ - ၄၇၈၂၅၉	ကည - ၈၇၁၁၄၇
ဆ - ၆၅၆၁၀၉	ဆ - ၈၅၇၆၂၅	ဌ - ၃၁၉၉၀၂	ဌ - ၅၇၈၄၂၂	ဟ - ၂၄၂၅၉၈	အ - ၄၇၈၂၀၀	အ - ၄၇၈၂၈၁	ကည - ၈၇၁၁၄၉
ဆ - ၆၅၆၁၁၃	ဆ - ၈၅၇၆၄၁	ဌ - ၃၁၉၉၀၃	ဌ - ၅၇၈၄၂၃	ဟ - ၉၀၅၆၀၁	အ - ၄၇၈၂၁၁	အ - ၄၇၈၂၈၅	ကည - ၈၇၁၁၅၁
ဆ - ၆၅၆၁၁၄	ဆ - ၈၅၇၆၄၅	ဌ - ၃၁၉၉၀၄	ဌ - ၅၇၈၄၂၅	ဟ - ၉၀၅၆၀၃	အ - ၄၇၈၂၁၂	အ - ၄၇၈၂၈၉	ကည - ၈၇၁၁၅၄
ဆ - ၆၅၆၁၁၅	ဆ - ၈၅၇၆၄၆	ဌ - ၃၁၉၉၀၅	ဌ - ၅၇၈၄၄၃	ဟ - ၉၀၅၆၀၅	အ - ၄၇၈၂၁၃	အ - ၄၇၈၂၉၂	ကည - ၈၇၁၁၅၅
ဆ - ၆၅၆၁၁၆	ဆ - ၈၅၇၆၄၇	ဌ - ၃၁၉၉၀၆	ဌ - ၅၇၈၄၅၆	ဟ - ၉၀၅၆၀၈	အ - ၄၇၈၂၁၄	ကဈ - ၁၇၈၉၀၃	ကည - ၈၇၁၁၆၂
ဆ - ၆၅၆၁၁၇	ဆ - ၈၅၇၆၄၈	ဌ - ၃၁၉၉၀၇	ဌ - ၅၇၈၄၅၈	ဟ - ၉၀၅၆၁၁	အ - ၄၇၈၂၁၅	ကဈ - ၁၇၈၉၀၄	ကည - ၈၇၁၁၇၁
ဆ - ၆၅၆၁၁၈	ဆ - ၈၅၇၆၅၀	ဌ - ၃၁၉၉၀၈	ဌ - ၅၇၈၄၇၀	ဟ - ၉၀၅၆၁၂	အ - ၄၇၈၂၁၆	ကဈ - ၁၇၈၉၂၁	ကည - ၈၇၁၁၉၂
ဆ - ၆၅၆၁၁၉	ဆ - ၈၅၇၆၅၉	ဌ - ၃၁၉၉၀၉	ဌ - ၅၇၈၄၇၁	ဟ - ၉၀၅၆၁၃	အ - ၄၇၈၂၁၇	ကဈ - ၁၇၈၉၃၈	ကဋ - ၂၇၇၅၃၃
ဆ - ၆၅၆၁၂၁	ဆ - ၈၅၇၆၆၁	ဌ - ၃၁၉၉၃၇	ဌ - ၅၇၈၄၇၂	ဟ - ၉၀၅၆၁၅	အ - ၄၇၈၂၁၈	ကဈ - ၁၇၈၉၅၁	ကဋ - ၂၇၇၅၃၄
ဆ - ၆၅၆၁၃၀	ဆ - ၈၅၇၆၆၃	ဌ - ၃၁၉၉၃၈	ဌ - ၅၇၈၄၇၃	ဟ - ၉၀၅၆၁၆	အ - ၄၇၈၂၁၉	ကဈ - ၁၇၈၉၆၃	ကဋ - ၂၇၇၅၄၃
ဆ - ၆၅၆၁၃၁	ဆ - ၈၅၇၆၆၇	ဌ - ၃၁၉၉၃၉	ဌ - ၅၇၈၄၇၄	ဟ - ၉၀၅၆၁၈	အ - ၄၇၈၂၃၁	ကဈ - ၁၇၈၉၆၅	ကဋ - ၂၇၇၅၄၄
ဆ - ၆၅၆၁၃၈	ဆ - ၈၅၇၆၇၁	ဌ - ၅၇၈၄၀၀	ဌ - ၅၇၈၄၇၅	ဟ - ၉၀၅၆၁၉	အ - ၄၇၈၂၃၃	ကဈ - ၁၇၈၉၇၄	ကဋ - ၂၇၇၅၅၁
ဆ - ၆၅၆၁၃၉	ဆ - ၈၅၇၆၇၅	ဌ - ၅၇၈၄၀၃	ဌ - ၅၇၈၄၇၆	ဟ - ၉၀၅၆၂၂	အ - ၄၇၈၂၃၇	ကဈ - ၁၇၈၉၇၉	ကဋ - ၂၇၇၅၆၄
ဆ - ၆၅၆၁၅၀	ဆ - ၈၅၇၆၈၃	ဌ - ၅၇၈၄၀၆	ဌ - ၅၇၈၄၇၇	ဟ - ၉၀၅၆၂၄	အ - ၄၇၈၂၄၂	ကဈ - ၁၇၈၉၈၀	ကဋ - ၂၇၇၅၆၇
ဆ - ၆၅၆၁၅၁	ဆ - ၈၅၇၆၈၈	ဌ - ၅၇၈၄၀၇	ဌ - ၅၇၈၄၇၈	ဟ - ၉၀၅၆၂၅	အ - ၄၇၈၂၄၇	ကည - ၈၇၁၁၀၉	ကဋ - ၂၇၇၅၆၉
ဆ - ၆၅၆၁၅၃	ဆ - ၈၅၇၆၉၂	ဌ - ၅၇၈၄၁၀	ဌ - ၅၇၈၄၇၉	ဟ - ၉၀၅၆၃၀			

တစ်ဦးတည်းဖြစ်ပါကြောင်း

ဦးအောင်ကျော်မိုး၏သမီး လားရှိုးမြို့ အမှတ် (၁၆၀) ၁၉လမ်းနှင့် ၄၉လမ်းထောင့်၊ နယ်မြေ (၁၃) တွင် နေထိုင်သော မကြူကြူသင်း(ခ) မအိစန္ဒာဝင်းမှာ တစ်ဦးတည်းဖြစ်ပါကြောင်း။

တစ်ဦးတည်းဖြစ်ပါကြောင်း

ဦးအောင်ကျော်မိုး၏သမီး လားရှိုးမြို့ အမှတ် (၁၆၀) ၁၉လမ်းနှင့် ၄၉လမ်းထောင့်၊ နယ်မြေ (၁၃)တွင် နေထိုင်သော မောင်ဈန်(ခ)မောင်ဇွဲအံလင်းမှာ တစ်ဦးတည်းဖြစ်ပါကြောင်း။

အမည်ပြောင်း

မြစ်ကြီးနားမြို့၊ အထက (၃)၊ အဌမတန်း(A)မှ (ဘ)ဦးစိုးလင်းအောင်၏သမီး မမေလင်းကိုအား မဟန်ဆုသွေးဟု ပြောင်းလဲခေါ်ဆိုပါရန်။

ပျောက်ဆုံးကြောင်း

ကျွန်မ မနန်းဆီ ၁၃/ဆဆန(နိုင်) ၀၈၁၆၃၁ ၏ နိုင်ငံကူးလက်မှတ်အမှတ်(မမှတ်မိ) သည် ပျောက်ဆုံးသွားပါသဖြင့် တွေ့ရှိက အကြောင်းကြားပေးပါရန်။

ဖုန်း ၀၉-၆၉၉၂၁၁၆၉၉

ပျောက်ဆုံးကြောင်း

ကျွန်မ အီနန်းအဲန် ၁၃/မယတ(နိုင်)၀၂၆၈၄၅ ၏ Pass port No (မမှတ်မိ) သည် ခရီးသွားရင်း ပျောက်ဆုံးသွားပါသဖြင့် တွေ့ရှိက အကြောင်းကြားပေးပါရန်။

ဖုန်း-၀၉-၄၅၈၂၆၄၂၂၀

ကန့်ကွက်နိုင်ကြောင်းကြော်ငြာခြင်း

လားရှိုးမြို့၊ ရပ်ကွက် (၃)၊ နယ်မြေ (၉)၊ အကွက်အမှတ် (၅၁/ကုလားတန်း)၊ ဦးပိုင် (၂၂၆/က)၊ ဧရိယာ ၀ဒသမ၀၇၂ဧကရှိ မြေဂရန်အမှတ်တွဲအမှတ် ၂၃၈-၅/၂၀၀၈-၂၀၀၉(အေ) ဖြင့် ဒေါ်ယွင်းချိန် အမည်ပေါက်မြေဖြစ်ပြီး ၁၂-၆-၂၀၁၈ရက် အိမ်မြေကွက်ပေးကမ်းခြင်း စာချုပ်အမှတ်(၁၀၇I /၂၀၁၉)ဖြင့် သားဖြစ်သူ ဦးကွမ်ယူ(ခ)ကျော်နီမာ ၁၃/လရန(နိုင်)၀၈၁၀၄၈နှင့် ချွေးမဖြစ်သူ ဒေါ်နန်းသိန်းခင် ၁၃/တယန(နိုင်)၀၁၃၆၁၈ တို့အား တရားဝင်လွှဲပြောင်းပေးကမ်းပြီးဖြစ်၍ အမည်ပြောင်းထပ်မံအသစ်လျှောက်ထားမည်ဖြစ်ရာ ကန့်ကွက်လိုသူများရှိက ရက် ၂၀ အတွင်း ခရိုင်အထွေထွေအုပ်ချုပ်ရေးဦးစီးဌာနသို့ အထောက်အထားခိုင်လုံစွာဖြင့် လာရောက်ကန့်ကွက်နိုင်ပါကြောင်း အများသိစေရန် ကြေညာအပ်ပါသည်။

ခရိုင်အထွေထွေအုပ်ချုပ်ရေးဦးစီးဌာန၊ လားရှိုးမြို့

မွေးသက္ကရာဇ်အမှန်

မိုးကောင်းမြို့၊ အလယ်ရပ်ကွက်၊ အိမ်အမှတ် (လ/၃၇)နေ ဦးမြင့်စိုး၏သမီး ဒေါ်ဆွေဝါမြင့် ၁/မကတ(နိုင်) ၀၇၁၃၇၂ ၏ မွေးသက္ကရာဇ်အမှန်မှာ ၂၀-၁-၁၉၈၄ ဖြစ်ပါကြောင်း။

ဖခင်အမည်မှန်

လှိုင်ကော်ခရိုင်၊ လှိုင်လင်လေးမြို့မှ မောင်မင်းခန့်စိုးလွင် ၂/လကန(နိုင်)၁၁၀၅၉၈ ၏ ဖခင်အမည်မှန်မှာ ဦးစိုးလွင် ဖြစ်ပါကြောင်း။

ဦးစိုးလွင်

ပျောက်ဆုံးကြောင်း

ကျွန်မ အီဖတ် ၁၃/မယတ(နိုင်) ၀၂၉၅၆၂၏ Pass port No(မမှတ်မိ) သည် ခရီးသွားရင်း ပျောက်ဆုံးသွားပါသဖြင့် တွေ့ရှိက အကြောင်းကြားပေးပါရန်။ **ဖုန်း-၀၉-၂၅၀၁၇၉၂၃၆**

ကန့်ကွက်နိုင်ပါကြောင်း

လားရှိုးမြို့၊ ရပ်ကွက် (၇)၊ ကွင်းအမှတ် (မောသီရိတိုးချဲ့)၊ ဦးပိုင် (၁၄၃)၊ ဧရိယာ ၀ဒသမ၀၉၆ဧကရှိမြေကွက်မှာ ဂရန်အမှတ်တွဲအမှတ် (၃၅၄-၅/၂၀၀၀-၂၀၁၁)(စီ)အရ ဒေါ်ကောင်းလင်ဖိန်းအမည်ပေါက်ပိုင်ဆိုင်ပြီး ၅-၄-၂၀၁၉ ရက်တွင် ဒေါ်ကောင်းလင်ဖိန်း ၁၃/သနန(နိုင်)၀၂၄၄၆၄မှာ (၉၆)ပါးရောဂါဖြင့် သေဆုံးသွားပြီးဖြစ်၍ ခင်ပွန်းဖြစ်သူ ဦးချိန်ဖူးမှ အမည်ပြောင်း/ထပ်မံအသစ်လျှောက်ထားမည်ဖြစ်ရာ ကန့်ကွက်လိုပါက ကြော်ငြာပါသည့်ရက်မှ ရက်ပေါင်း ၂၀အတွင်း ခရိုင်အထွေထွေအုပ်ချုပ်ရေးဦးစီးဌာနရုံးသို့ အထောက်အထားခိုင်လုံစွာဖြင့် ကန့်ကွက်နိုင်ပါကြောင်း ကြော်ငြာအပ်ပါသည်။

ခရိုင်အထွေထွေအုပ်ချုပ်ရေးဦးစီးဌာန၊ လားရှိုးမြို့

ဖခင်အမည်မှန်

မိုးကောင်းမြို့၊ အထက (၁)၊ ဆဌမတန်း(A)မှ မောင်စည်သူလွင်၏ဖခင်အမည်မှန်မှာ ဦးသိန်းမြင့် ဖြစ်ပါကြောင်း။

ဖခင်အမည်မှန်

တောင်ကြီးမြို့၊ အထက (၂)၊ တက္ကသိုလ်ဝင်တန်း(ဂ)မှ နန်းမူငဲလေး၏ဖခင်အမည်မှန်မှာ ဦးမောင်ဘူး ၁၃/ပလန(နိုင်)၀၆၀၅၀၆ ဖြစ်ပါကြောင်း။

ဦးမောင်ဘူး

ပျောက်ဆုံးကြောင်း

ကျွန်မ အီရှုံရ်လွတ် ၁၃/မယတ(နိုင်)၀၃၁၈၉၇ ၏ Pass port No (မမှတ်မိ) သည် ခရီးသွားရင်း ပျောက်ဆုံးသွားပါသဖြင့် တွေ့ရှိက အကြောင်းကြားပေးပါရန်။

ဖုန်း-၀၉-၂၅၀၁၇၉၂၃၆

ဖခင်အမည်မှန်

ဝိုင်းမော်မြို့၊ အထက (၂)၊ တက္ကသိုလ်ဝင်တန်းမှ မောင်တင်ဦး၏ ဖခင်အမည်မှန်မှာ ဦးအိုက်အင် ၁/ဝမန(နိုင်)၀၅၆၃၇၈ ဖြစ်ပါကြောင်း။

ဖခင်အမည်မှန်

တောင်ကြီးမြို့၊ အထက (၂)၊ တက္ကသိုလ်ဝင်တန်း(G)မှ နန်းရွှေနှောင်း၏ဖခင်အမည်မှန်မှာ ခွန်ကံ ၁၃/တကန(နိုင်)၁၆၅၉၁၉ ဖြစ်ပါကြောင်း။

ခွန်ကံ

ပျောက်ဆုံးကြောင်း

ကျွန်မ အီကောင် ၁၃/မယတ(နိုင်)၀၂၆၈၀၅ ၏ Passport No (မမှတ်မိ) သည် ခရီးသွားရင်း ပျောက်ဆုံးသွားပါသဖြင့် တွေ့ရှိက အကြောင်းကြားပေးပါရန်။

ဖုန်း-၀၉-၂၅၀၁၇၉၂၃၆

ကန့်ကွက်နိုင်ပါကြောင်း

လားရှိုးမြို့၊ ရပ်ကွက် (၇)၊ နယ်မြေ(၁)၊ အကွက်အမှတ် (၂၇/လုံလော့ရပ်)၊ ဦးပိုင်အမှတ် (၁၉/ခ)၊ ဧရိယာ ၀ဒသမ၁၇၀ဧကမှာ မြေငှားဂရန်အမှတ်တွဲအမှတ် (၅၀၉-၅/၂၀၁၈-၂၀၁၉)အရ ဒေါ်အားဂူအမည်ပေါက်ပိုင်ဆိုင်ပြီး ၄င်းမြေဧရိယာ ၀ဒသမ၁၇၀အနက်မှ ၀ဒသမ၀၂၉၈ဧကမှာ သမီးဖြစ်သူ မကွမ်ကိုက်အား မေတ္တာဖြင့်ပေးကမ်းခြင်းစာချုပ်အမှတ် ၄၀၇I/၂၀၁၉ ဖြင့် ပေးကမ်းထားပြီးဖြစ်၍ မကွမ်ကိုက်မှ ဦးပိုင်ခွဲစိတ်ခွင့်လျှောက်ထားလာမှုအပေါ် ကန့်ကွက်လိုပါက ကြော်ငြာပါသည့်ရက်မှ ရက်ပေါင်း ၂၀အတွင်း ခရိုင်အထွေထွေအုပ်ချုပ်ရေးဦးစီးဌာနသို့ ကန့်ကွက်နိုင်ပါကြောင်း အသိပေးကြော်ငြာအပ်ပါသည်။

ခရိုင်အထွေထွေအုပ်ချုပ်ရေးဦးစီးဌာန၊ လားရှိုးမြို့

တစ်ဦးတည်းဖြစ်ကြောင်းနှင့် မွေးသက္ကရာဇ်အမှန်

ဝိုင်းမော်မြို့နယ်၊ နန်ဆန်ယန်ကျေးရွာအုပ်စု၊ ပန်ဆောင်ယန်ကျေးရွာနေ ဦးဘရန်ဂျာ၏သား မောင်ဖော်ယူးတူးရှန် ၁/ဝမန(နိုင်)၁၁၂၄၉၁နှင့် မောင်ထောမသည် တစ်ဦးတည်းဖြစ်ပြီး၊မွေးသက္ကရာဇ်အမှန်မှာ ၁၉-၁၁-၁၉၉၉ ဖြစ်ပါကြောင်း။

အမည်မှန်နှင့်မိဘအမည်မှန်

တောင်ကြီးမြို့နယ်၊ အထက(ခွဲ) ပင်တွန်၊ အဌမတန်းမှ နန်းကောင်းစံ၏အမည်မှန်မှာ နန်းခံစိန်ဖြစ်ပြီး မိဘအမည်မှန်မှာ ခွန်ဗွော ၁၃/တကန(နိုင်)၁၅၇၈၃၇ နှင့် နန်းထွာ ၁၃/တကန(နိုင်)၁၅၇၈၃၈ ဖြစ်ပါကြောင်း။

ကန့်ကွက်နိုင်ပါသည်

ယာဉ်အမှတ် ၂၂ယ/၉၁၅၁၉ Honda PCX 150 ယာဉ်လက်ဝယ်ရှိသူ ဒေါ်နန်းရွှေယဉ် ၁၄/တခလ(နိုင်)၀၆၇၂၀၄က (ကမ-၃) ပျောက်ဆုံး၍ မိတ္တူထုတ်ပေးရန် လျှောက်ထားလာပါသည်။ ကန့်ကွက်လိုပါက ခိုင်လုံသောအထောက်အထားများဖြင့် ကြော်ငြာသည့်ရက်မှ ရက် ၃၀ အတွင်း အောက်ဖော်ပြပါရုံးသို့ လူကိုယ်တိုင်လာရောက်ကန့်ကွက်နိုင်ပါသည်။

ကညန၊ ခရိုင်ရုံး (တာချီလိတ်)

ရွှေပါရမီသွေးလှူဒါန်းပွဲ

ရွှေပါရမီတောရဆရာတော် အရှင်ဆန္ဒာဓိကနှင့် တပည့် ဒါယကာ၊ ဒါယိကာမများ၏ (၄၃)ကြိမ်မြောက် ဒါနဥပပါရမီ စုပေါင်းသွေးလှူဒါန်းပွဲကို ဇူလိုင်လ (၇)ရက် (တနင်္ဂနွေနေ့) တွင် ရန်ကုန်ပြည်သူ့ဆေးရုံကြီး၊ အမျိုးသားသွေးဌာန၌ နံနက် ၈ နာရီမှ မွန်းလွဲ ၂ နာရီအထိ ကျင်းပပြုလုပ်မည်ဖြစ်ရာ မည်သူမဆို ဆရာတော်နှင့်အတူ လာရောက် လှူဒါန်းနိုင်ပါသည်။

ဘာတုံ့ပြန်မှုကိုမှ မမျှော်လင့်တဲ့
နှောင်ကြိုးမဲ့မေတ္တာနဲ့ သွေးလှူဒါန်းရတာလောက်
ကြီးကျယ်မြင့်မြတ်ပြီး ပျော်စရာကောင်းတာ
ဘာများရှိသေးလို့လဲ . . .။
လူနာအသက်ရှင်ရေး တစ်ခုတည်းကိုပဲ
ရည်မှန်းတဲ့ လွတ်လပ်ပီတိဟာ
အနိုင်းမဲ့အရသာပါ . . .။
လှူခွင့်ရှိနေသေးသရွေ့
တစ်သက်လုံး သွေးလှူသွားပါမယ် . . .။

အရှင်ဆန္ဒာဓိက(ရွှေပါရမီတောရ)

(၂၈)ကြိမ်မြောက် မိုးကုတ်ဝိပဿနာ(၁၀)ရက်တရားစခန်း

ရန်ကုန်တိုင်းဒေသကြီး၊ သန်လျင်မြို့နယ်၊ ကျိုက်ခေါက်ဘုရားအနောက်ဘက်မုခ်၊ အောင်စကြာစာသင်တိုက်၊ မိုးကုတ်ဝိပဿနာဓမ္မရိပ်သာကြီး(သန်လျင်)တွင် မိုးကုတ်ဝိပဿနာအဖွဲ့ချုပ်ကြီး နာယကဆရာတော်ဘဒ္ဒန္တပဏ္ဍိတ (ဒွိပိဋကဓရ)ပိဋကနှစ်ပုံဆောင်မှ ခန္ဓာဉာဏ်ရောက်သစ္စာတရားတော်များ ဟောကြားမည်ဖြစ်ပါ၍ တရားအားထုတ်လိုသော ဓမ္မမိတ်ဆွေများအားလေးစားစွာ ဖိတ်ကြားအပ်ပါသည်။

တရားစခန်းပွဲရက် - ၆-၇-၂၀၁၉ရက်မှ ၁၆-၇-၂၀၁၉ရက်အထိ
တရားခစန်းပွဲဌာန - အောင်စကြာစာသင်တိုက်၊ မိုးကုတ်ဝိပဿနာဓမ္မရိပ်သာ၊ ကျိုက်ခေါက်ဘုရားအနောက်ဘက်မုခ်အနီး၊ သန်လျင်မြို့နယ်။
စုံစမ်းရန် - ဖုန်း-၀၉-၄၄၃၁၆၇၀၃၂၊ ၀၉-၂၅၃၇၈၆၉၀၀၊ ၀၉-၇၈၃၇၈၇၅၈၈
ယောဂီလက်ခံမည့်အစီအစဉ် - ၁-၇-၂၀၁၉ရက်မှ ၅-၇-၂၀၁၉ရက်အထိ စာရင်းပေးသွင်းနိုင်ပါသည်။

ရမ်းဗြဲမြို့နယ်အသင်း(ရန်ကုန်)
(၁၆)ကြိမ်မြောက်စုပေါင်းဝါဆိုသင်္ကန်းဆက်ကပ်လှူဒါန်းပွဲ
ဖိတ်ကြားလွှာ

တိပိဋကဓရ ဓမ္မဘဏ္ဍာဂါရိက ရမ္မာဝတီဆရာတော်ဘဒ္ဒန္တကုဏ္ဍလ အမှူးရှိသော ရန်ကုန်ရောက် ရမ်းဗြဲမြို့နယ်ဇာတိဖွား ကျောင်းထိုင်ဆရာတော် (၇၈)ပါးတို့အား ရမ်းဗြဲမြို့နယ်အသင်း(ရန်ကုန်)မှ ဆက်ကပ်လှူဒါန်းသည့် (၁၆)ကြိမ်မြောက် စုပေါင်းဝါဆိုသင်္ကန်းဆက်ကပ်လှူဒါန်းပွဲကို ၁၃၈၁ခုနှစ် ဝါဆိုလဆန်း ၁၃ ရက် ၂၀၁၉ခုနှစ် ဇူလိုင် ၁၄ရက် (တနင်္ဂနွေနေ့) မွန်းလွဲ ၁း၀၀နာရီ ရွှေတိဂုံဘုရား အရှေ့ဘက်မုခ်၊ အာဇာနည်လမ်း၊ ရခိုင်ပြည်နယ် ဓမ္မာရုံ၌ ပြုလုပ်ကျင်းပမည်ဖြစ်ပါသည်။

အလှူငွေများကို ဥက္ကဋ္ဌဦးစိုးဝင်း ဖုန်း-၀၉-၅၀၄၆၁၆၇၊ ဒု-ဥက္ကဋ္ဌ ဦးအောင်ကျော်ဦး ဖုန်း-၀၉-၅၀၁၄၂၆၄၊ အတွင်းရေးမှူး ဦးစိန်တင် ဖုန်း-၀၉-၄၂၈၅၃၀၁၅၄၊ တွဲမှူးဦးထွန်းကြည် ဖုန်း-၀၉-၄၂၂၃၈၄၈၀၀၊ ဘဏ္ဍာရေးမှူးဒေါ်တင်မြင့် ဖုန်း-၀၉-၂၅၄၂၇၇၆၉၂တို့ထံ ဆက်သွယ် လှူဒါန်းကြပါရန်နှင့် အသင်းဝင်များနှင့် မြို့နယ်သူ/သားများဖိတ်စာရသည် ဖြစ်စေ၊ မရသည်ဖြစ်စေ ကြွရောက်လှူဒါန်းကြည်ညိုကြပါရန်လေးစားစွာ ဖိတ်ကြားအပ်ပါသည်။

အမှုဆောင်အဖွဲ့

အမည်မှန်
လားရှိုးမြို့နေ ဦးကျန်ချွန်းကျင်၏ သမီးဖြစ်သူ အထက(၂)၊ သတ္တမ တန်း(A)မှ မယင်းယင်း၏အမည် မှန်မှာ မယဉ်ယဉ် ဖြစ်ပါကြောင်း။

ဖခင်အမည်မှန်
သဲကုန်းမြို့နယ်၊ ပုတီးကုန်းမြို့ အထက ပုတီးကုန်း တက္ကသိုလ်ဝင်တန်းမှ မောင်နေဇော်ထူး၏ ဖခင်အမည်မှန်မှာ ဦးအောင်ဇော်သန်းထိုက် ၇/သကန(နိုင်) ၁၀၅၆၂၂ ဖြစ်ပါကြောင်း။
ဦးအောင်ဇော်သန်းထိုက်

အမည်မှန်
ဟိုပန်မြို့၊ အထက (ဟိုပန်)၊ နဝမတန်း(က)မှ (ဘ)ဦးအားလန်၏ သမီး နန်းမိုလောင်၏ အမည်မှန်မှာ နန်းမိုလော(ဝ်) ဖြစ်ပါကြောင်း။

ပျောက်ဆုံးကြောင်း
ကျွန်တော် မောင်ငြိမ်းသူ ၁၃/တကန (နိုင်)၂၉၈၄၂၂၏ နိုင်ငံကူးလက်မှတ် အမှတ်(မမှတ်မိ)သည် ပျောက်ဆုံးသွားပါသဖြင့် တွေ့ရှိကအကြောင်းကြားပေးပါရန်။ **ဖုန်း ၀၉-၂၆၅၁၉၈၄၁၀**

ဖခင်အမည်မှန်
ကွမ်းလုံမြို့၊ အထက၊ ပဥ္စမတန်း (D) မှ မောင်မောရှည်နှင့် ဟိုပန်မြို့ အမက(ရုံးကုန်း) တတိယတန်းမှ မောင်ညီညောင်းတို့၏ ဖခင်အမည်မှန်မှာ ဦးပေတရ ၁၃/ဟပတ(နိုင်)၀၁၇၆၆၄ ဖြစ်ပါကြောင်း။

ပျောက်ဆုံးကြောင်း
ကျွန်တော် ခွန်မောင်သန်း ၁၃/တကန (နိုင်)၂၁၁၉၅၆၏ နိုင်ငံကူးလက်မှတ် အမှတ်(မမှတ်မိ)သည် ပျောက်ဆုံး သွားပါသဖြင့် တွေ့ရှိကအကြောင်းကြား ပေးပါရန်။ **ဖုန်း ၀၉-၆၈၇၁၇၂၁၃၆**

အမည်မှန်နှင့်မွေးသက္ကရာဇ်အမှန်
တန့်ယန်းမြို့၊ အထက(၁) စတုတ္ထတန်းမှ နန်းဟွမ်ဖွေး၏ အမည်မှန်မှာ နန်းနွံဖွေးဖြစ်ပြီး မွေးသက္ကရာဇ်အမှန်မှာ ၂၆-၂-၂၀၀၉ ဖြစ်ပါကြောင်း။

အမည်မှန်နှင့်မွေးသက္ကရာဇ်အမှန်
တန့်ယန်းမြို့၊ အထက(၁)တက္ကသိုလ် ဝင်တန်းမှ စိုင်းအုံခေး၏ အမည်မှန်မှာ စိုင်းအောင်ဦး ဖြစ်ပြီး ဖခင်အမည်မှန်မှာ ဦးစိုင်းဆန်ခမ်းအောင်ဖြစ်ကာ စိုင်းအုံခေး၏ မွေးသက္ကရာဇ်မှာ ၂၆-၈-၂၀၀၁ ဖြစ်ပါကြောင်း။

အမည်မှန်
လားရှိုးမြို့၊ စိတ္တသုခဘုန်းတော်ကြီး ပညာသင်ကျောင်း၊ ကျောင်းဝင်အမှတ် ၁၉၁၄၊ ဆဋ္ဌမတန်းမှ စီရီဂျာနား၏ အမည်မှန်မှာ မတီကာမာယာ ဖြစ်ပါ ကြောင်း။

ပျောက်ဆုံးကြောင်း
ကျွန်မ နန်းသန္တာအောင် ၁၃/တကန (နိုင်)၀၀၄၅၈၃၏ နိုင်ငံကူးလက်မှတ် အမှတ်(မမှတ်မိ)သည် ပျောက်ဆုံးသွား ပါသဖြင့် တွေ့ရှိက အကြောင်းကြားပေး ပါရန်။ **ဖုန်း ၀၉-၄၂၈၃၄၉၇၇၃**

ကန့်ကွက်နိုင်ကြောင်းကြော်ငြာခြင်း
လားရှိုးမြို့၊ ရပ်ကွက်(၃)၊နယ်မြေ(၉)၊ အကွက်အမှတ်(၅၁/ကုလားတန်း)၊ ဦးပိုင် (၂၁၈)၊ ဧရိယာ ၀ဒသမ၀၈၀ဧကရှိ မြေဂရန်အမှုတွဲအမှတ် ၆၂၅-၅/၂၀၁၈-၂၀၁၉(အေ)ဖြင့် ဒေါ်နန်းခမ်းအမည်ပေါက်မြေဖြစ်ပြီး ၁၆-၁၂-၁၉၉၉ရက် အိမ်မြေကွက် ပေးကမ်းခြင်းစာချုပ်အမှတ်(၁၄I/၂၀၀၀)ဖြင့် ဒေါ်နန်းခမ်းမှ မောင်ဖြစ်သူ စိုင်းကျော်အောင် (ကွယ်လွန်)၏ ဇနီးဖြစ်သူ ဒေါ်နန်းအောင်အင် ၁၃/လရန(နိုင်)၀၂၅၁၇၆အား မြေကွက်၏ တောင်ဘက်ခြမ်း ၀ဒသမ၀၂၉ဧကအား တရားဝင်လွှဲပြောင်းပေးကမ်းပြီးဖြစ်၍ ဦးပိုင်ခွဲစိတ်ခွင့်လျှောက်ထားမည်ဖြစ်ရာ ကန့်ကွက်လိုသူများရှိက ရက်(၂၀)အတွင်း ခရိုင် အထွေထွေအုပ်ချုပ်ရေးဦးစီးဌာနသို့ အထောက်အထားခိုင်လုံစွာဖြင့် လာရောက်ကန့်ကွက် နိုင်ပါကြောင်း အများသိစေရန် ကြေညာအပ်ပါသည်။
ခရိုင်အထွေထွေအုပ်ချုပ်ရေးဦးစီးဌာန၊လားရှိုးမြို့

အမည်မှန်
လားရှိုးမြို့၊ အထက(၃)၊ နဝမ တန်း(D)မှ နန်းခမ်းလူ၏ဖခင် အမည်မှန်မှာ မောင်အိုက်လူ ၁၃/လရန(နိုင်)၁၄၆၄၄၀ ဖြစ်ပါ ကြောင်း။

ပျောက်ဆုံးကြောင်း
ကျွန်တော် မောင်လှဝေ ၁၃/ကတလ (နိုင်)၀၁၄၀၆၆၏ နိုင်ငံကူးလက်မှတ် အမှတ်(မမှတ်မိ)သည် ပျောက်ဆုံး သွားပါသဖြင့် တွေ့ရှိက အကြောင်း ကြားပေးပါရန်။
ဖုန်း ၀၉-၉၇၀၁၉၀၇၆

ဖခင်အမည်မှန်
ရမည်းသင်းမြို့နယ်၊ ပျားစီကျေးရွာမှ တက္ကသိုလ်ဝင်တန်း အောင်မြင်ပြီးသူ မောင်ဇော်မျိုးအောင်၏ ဖခင်အမည်မှန် မှာ ဦးမြတ်အေး ၉/ရမသ(နိုင်) ၀၆၃၀၈၇ ဖြစ်ပါကြောင်း။

ဖခင်အမည်မှန်
ရမည်းသင်းမြို့နယ်၊ အထက(ခွဲ) ပြတိုက်ကံကြီးကျောင်း နဝမတန်းမှ မချစ်စနိုးဦး၏ ဖခင်အမည်မှန်မှာ ဦးဝင်းမိုလ် ၉/ရမသ(နိုင်)၀၂၇၆၀၇ ဖြစ်ပါကြောင်း။

ဖခင်အမည်မှန်
ရမည်းသင်းမြို့နယ်၊ ရွာတန်း အထက တက္ကသိုလ်ဝင်တန်းမှ မခင်နှင်းဝေနှင့် ပျားစီအထက အဋ္ဌမတန်းမှ မောင်ဖိုးချစ် တို့၏ ဖခင်အမည်မှန်မှာ ဦးခင်မောင်ညို ၉/ရမသ(နိုင်)၁၁၉၃၇၅ ဖြစ်ပါကြောင်း။

တစ်ဦးတည်းဖြစ်ကြောင်း
ရွှေဘိုမြို့၊ အထက (၁) တက္ကသိုလ် ဝင်တန်း(C)မှ မနှိုင်းနှိုင်းဝေ၏ ဖခင် ဦးဝင်းရွှေ(ခ)ဦးခင်မောင်မြင့် ၅/ရဘန (နိုင်)၁၉၉၈၆၃မှာ တစ်ဦးတည်းဖြစ် ပါကြောင်း။

သားအဖြစ်မှ အမွေပြတ်စွန့်လွှတ်ခြင်း
မုံရွာမြို့နယ်၊ ကန်သာဦး (ခ)အင်းရွာသစ်ရပ်ကွက်နေ ဦးမြင့်ဌေး ၅/မရန(နိုင်) ၀၆၂၂၄၀ ၏သား မောင်မျိုးအောင် ၅/မရန(နိုင်)၂၉၅၆၂၈သည် မိဘအားအကြိမ်ကြိမ် စိတ်ဆင်းရဲအောင်ပြုလုပ်နေပါသဖြင့် သားအဖြစ်မှ အမွေပြတ်စွန့်လွှတ်လိုက်ပါ သည်။ နောက်နောင် ၎င်းနှင့်ပတ်သက်သည့်ကိစ္စအဝဝကို တာဝန်ယူဖြေရှင်းပေး မည်မဟုတ်ပါကြောင်း ကြေညာအပ်ပါသည်။ **ဦးမြင့်ဌေး**

ကြော်ငြာစာ
အမွေဆက်ခံခြင်းအက်ဥပဒေပုဒ်မ-၂၈၃
တောင်ကြီးခရိုင်တရားရုံးတော်
၂၀၁၉ ခုနှစ် တရားမအထွေထွေမှုအမှတ်-၅
ကွယ်လွန်သူ ဦးဂျီအက်စ်ဒူဆေး၏ ကျန်ရစ်သောပစ္စည်းများနှင့် စပ်လျဉ်းသည့်အမှု၊

တောင်ကြီးမြို့၊ မြို့မရပ်ကွက်၊ စဝ်စံထွန်းလမ်း၊ အမှတ်(၉၀)၊ ဦးပိုင်အမှတ် ၉၀၊ မြေကွက်အမှတ် ၁၉၄၊ ဧရိယာ(၁၂၀ပေ×ပေ၅၀)ရှိ မြေနှင့်အဆောက်အအုံ၌ နေထိုင်ခဲ့သော ကွယ်လွန်သူ ဦးဂျီအက်စ်ဒူဆေး၏ ကျန်ရစ်သောပစ္စည်းများအပေါ်၌ အမွေထိန်း လက်မှတ်ထုတ်ပေးပါမည့်အကြောင်းနှင့် ဦးကူကူးက အမွေဆက်ခံခြင်းအက်ဥပဒေအရ လျှောက်ထားသဖြင့် ဤအမှုကို ၂၀၁၉ ခုနှစ် ဇူလိုင်၁၈ ရက် (၁၃၈၁ ခုနှစ် ဝါဆို လပြည့်ကျော် ၂ ရက်)တွင် ဆိုင်ဆိုကြားနာရန် ချိန်းဆိုထားသည်ဖြစ်သောကြောင့် ထိုကွယ်လွန်သူ ဦးဂျီအက်စ်ဒူဆေး၏ ကျန်ရစ်သောပစ္စည်းများတွင် အကျိုးစီးပွား သက်ဆိုင်သည့်အဆိုရှိသူတို့အား အဆိုပါအမှုတွင် ၎င်းတို့ (လာရောက်ဆိုင်ဆိုရန် သင့်လျော်မည်ဟုထင်မြင်လျှင်) ဆိုခဲ့သော ၂၀၁၉ ခုနှစ် ဇူလိုင် ၁၈ ရက် (၁၃၈၁ ခုနှစ် ဝါဆိုလပြည့်ကျော် ၂ ရက်)၌ မိမိတို့ကိုယ်တိုင်သော်လည်းကောင်း၊ ကိုယ်စားလှယ် တစ်ဦးဦးအားဖြင့်သော်လည်းကောင်း၊ လာရောက်ဆိုင်ဆိုရန်နှင့် အမွေထိန်းလက်မှတ် မထုတ်ပေးမီ မှတ်တမ်းများကို ကြည့်ရှုရန် အမွေဆက်ခံခြင်းအက်ဥပဒေပုဒ်မ ၂၈၃ နှင့်အညီ ဆင့်ဆိုလိုက်သည်။ လာရောက်ခြင်းမရှိ ပျက်ကွက်ခဲ့လျှင် ရုံးတော်က ဦးကူကူး၏ လျှောက်လွှာအပေါ်၌ စစ်ဆေးဆောင်ရွက်ပြီးလျှင် ၎င်းအမှုအကြောင်းအရာ တွင် စီရင်ချက်ချမှတ်လိမ့်မည်ဖြစ်သည်။

၂၀၁၉ ခုနှစ် ဇွန် ၂၄ ရက်တွင် ဤရုံးတံဆိပ်ရိုက်နှိပ်၍ ကျွန်ုပ်လက်မှတ်ရေးထိုး ထုတ်ပေးလိုက်သည်။

(ခင်စိမ်းဝင်း)
ခရိုင်တရားသူကြီး
တောင်ကြီးခရိုင်တရားရုံး

ဗိုလ်လောင်းသင်တန်းအမှတ်စဉ်(၆၀)၏ (၃၈)နှစ်မြောက် ကျောင်းဆင်းနှစ်ပတ်လည်အထိမ်းအမှတ် တွေ့ဆုံပွဲအခမ်းအနား ဖိတ်ကြားခြင်း

တပ်မတော် (ကြည်း) ဗိုလ်သင်တန်းကျောင်း၊ ဗိုလ်လောင်းသင်တန်းအမှတ်စဉ်(၆၀)၊ သူရတပ်ခွဲ၏ (၃၈)နှစ်မြောက် ကျောင်းဆင်းနှစ်ပတ်လည်အထိမ်းအမှတ်တွေ့ဆုံပွဲအခမ်းအနားအား အောက်ပါအစီအစဉ်အတိုင်း ကျင်းပပြုလုပ်မည်ဖြစ်ပါ သဖြင့် ကျောင်းဆင်းသူငယ်ချင်းများနှင့် မိသားစုများ၊ ကျဆုံးကွယ်လွန်သူငယ်ချင်းများ၏ မိသားစုများပါ တက်ရောက် ပေးနိုင်ပါရန် ဖိတ်ကြားအပ်ပါသည်။

၁။ **ကျဆုံးကွယ်လွန်သူငယ်ချင်းများအားရည်စူး၍ ဆွမ်းကပ်ခြင်း၊ သင်တန်းမှူးနှင့် နည်းပြဆရာများအားကန်တော့ခြင်း**
နေ့ရက် - ၁၁-၇-၂၀၁၉ ရက် (ကြာသပတေးနေ့)
အချိန် - နံနက် ၀၉း၀၀ နာရီမှ မွန်းတည့် ၁၂း၀၀ နာရီထိ
နေရာ - တိပိဋကမဟာဂန္ဓာရုံကျောင်းတိုက် (မြစံပယ်လမ်း၊ ပါရမီ) ရန်ကုန်

၂။ **နှစ်ပတ်လည်အထိမ်းအမှတ်ညစာစားပွဲ အခမ်းအနားကျင်းပခြင်း**
(က)ရန်ကုန်
နေ့ရက် - ၁၁-၇-၂၀၁၉
အချိန် - ညနေ ၁၈း၃၀ နာရီ
နေရာ - Royal Garden (ကန်တော်ကြီးပန်းခြံ၊ ဗိုလ်ချုပ်ကြေးရုပ်အနီး)
(ခ)နေပြည်တော်
နေ့ရက် - ၁၃-၇-၂၀၁၉ ရက်
အချိန် - ညနေ ၁၈း၃၀ နာရီ
နေရာ - WESTERN PARK ROYAL RESTAURANT

(၃) **လျှပ်တစ်ပြက်ဂေါက်သီးရိုက်ပြိုင်ပွဲ**
နေ့ရက် - ၁၃-၇-၂၀၁၉ ရက်
အချိန် - နံနက် ၀၆း၃၀ နာရီ
နေရာ - နေပြည်တော်မြို့တော်ဂေါက်ကွင်း
ဆက်သွယ်ရန် - ဝင်းမောင် ဖုန်း-၀၉-၅၀၀၃၁၇၁၊ သန်းဦး ဖုန်း-၀၉-၅၁၀၁၆၁၇၊ သိန်းဦး ဖုန်း-၀၉-၂၅၀၇၈၉၄၆၈၊ မြင့်ထွန်း ဖုန်း-၀၉-၇၉၉၂၅၃၀၉၉၊ တင်ထွဋ် ဖုန်း-၀၉-၅၀၀၈၇၂၆၊ စိုးတင့် ဖုန်း-၀၉-၄၂၀၀၉၃၆၄၀၊ မင်းဇော် ဖုန်း-၀၉-၇၉၅၄၂၄၅၁၂၊ လှိုင်မြင့် ဖုန်း-၀၉-၉၆၀၈၆၈၈၉၈၊ မျိုးမြင့်မောင် ဖုန်း-၀၉-၄၄၈၅၃၉၇၂၅၊ တင်မျိုးမြင့် ဖုန်း-၀၉-၅၀၂၁၂၈၈

ကျောက်ပန်းတောင်းမြို့နယ်အသင်း(မန္တလေး)
နှစ်ပတ်လည်သင်းလုံးကျွတ်အစည်းအဝေး ဖိတ်ကြားခြင်း

၁။ ကျောက်ပန်းတောင်းမြို့နယ်အသင်း(မန္တလေး)၏ (၁၃)ကြိမ်မြောက် ဝါဆိုသင်္ကန်းကပ်လှူပွဲ၊ ဘွဲ့တံဆိပ်တော် ပူဇော်ပွဲ၊ သက်ကြီးပူဇော်ပွဲ၊ ဆေးတက္ကသိုလ်ပညာသင်စရိတ်ထောက်ပံ့ပွဲ၊ ပညာရည်ချွန်ဆုချီးမြှင့်ပွဲနှင့် နှစ်ပတ်လည် သင်းလုံးကျွတ်အစည်းအဝေးကြီးကို အောက်ပါအစီအစဉ်အတိုင်း ကျင်းပပြုလုပ်မည်ဖြစ်ပါ၍ အသင်းဝင်များ အားလုံး အသင်းဝင်သူဖြစ်စေ/မဝင်သေးသူဖြစ်စေ၊ ဖိတ်စာရသည်ဖြစ်စေ/မရသည်ဖြစ်စေ တက်ရောက်ပါရန် ဖိတ်ကြားအပ်ပါသည်-

၂။ ကျောက်ပန်းတောင်းဇာတိကျောင်းထိုင်ဆရာတော်များ နံနက် ၇း၃၀ နာရီအရောက် ကြွရောက်ပါရန် ပင့်လျှောက်အပ်ပါသည်ဘုရား။

ဆက်သွယ်ရန်- ဥက္ကဋ္ဌ ဖုန်း-၀၉-၅၀၅၈၁၈၁၊ အတွင်းရေးမှူး ဖုန်း-၀၉-၇၈၇၉၇၈၅၀၀၊ ဘဏ္ဍာရေးမှူး ဖုန်း-၀၉-၇၆၉၉၄၆၂၁၇၊ ၀၂-၃၆၁၇၆

အစီအစဉ်

နေ့ရက် - ၁၃၈၁ခုနှစ် ဝါဆိုလဆန်း ၆ရက် (၇-၇-၂၀၁၉) (တနင်္ဂနွေနေ့)
အချိန် - နံနက် ၈း၀၀နာရီမှ ၉း၀၀နာရီထိ တရားနာရေစက်ချပါမည်။
- နံနက် ၉း၀၀နာရီမှ ၁၁း၀၀နာရီထိ သင်းလုံးကျွတ်စည်းဝေးကျင်းပပါမည်။

နေရာ - ကျောက်ပန်းတောင်းကျောင်း ၁၉လမ်း၊ ၆၅×၆၆လမ်းကြား၊ နန်းရှေ့
- သံဃာတစ်ပါး (၂၀၀၀၀ိ/-)၊ သက်ကြီးပူဇော် (၁၀၀၀၀ိ/-)၊ ဂုဏ်ထူးသုံးဘာသာ (၃၀၀၀၀ိ/-)
- မြန်မာထမင်းဟင်းဖြင့်ဧည့်ခံ၍ ကံစမ်းမဲဖောက်ပါမည်။
- ကျောက်ပန်းတောင်းမြို့နယ်သူ/မြို့နယ်သားများအားလုံး ရှေးဟောင်းနှောင်းဖြစ်များ အမှတ်တရ ပြောဆိုကြရင်း ပျော်ရွှင်စွာ တွေ့ဆုံကြပါစို့။

၃။ ၂၀၁၈/၂၀၁၉ ပညာသင်နှစ် (၁၀)တန်း ဂုဏ်ထူးရရှိသူများအမည်စာရင်းနှင့် အသက် (၇၅)နှစ်ပြည့်သူများ အမည်စာရင်းကို အချိန်မီပေးပို့ရန် အသိပေးကြေညာအပ်ပါသည်။

အမှုဆောင်အဖွဲ့

အထက(၁)မင်းဘူးမြို့ ကျောင်းသား/ကျောင်းသူဟောင်းများမှ အသက်(၆၀)ပြည့် အငြိမ်းစားဆရာကြီး/ဆရာမကြီးများအား ဆဌမအကြိမ်မြောက်ပူဇော်ကန်တော့ပွဲနှင့် ညစာစားပွဲအခမ်းအနားဖိတ်ကြားခြင်း

အထက(၁)၊ မင်းဘူးမြို့၊ ကျောင်းသား/ကျောင်းသူဟောင်းများမှ စုစည်း၍ အသက်(၆၀)ပြည့် အငြိမ်းစား ဆရာကြီး/ ဆရာမကြီးများအား ၂၀၁၉ခုနှစ် အောက်တိုဘာ ၂၇ ရက် (တနင်္ဂနွေနေ့) နံနက် ၉း၀၀နာရီတွင် ဆဌမအကြိမ်မြောက် ပူဇော်ကန်တော့ခြင်းနှင့် ညစာစားပွဲအခမ်းအနားအား ယင်းနေ့ ညနေ ၆း၀၀နာရီမှ ည ၉း၀၀နာရီထိ မင်းဘူးမြို့ အထက(၁) တွင် စည်ကားသိုက်မြိုက်စွာ ကျင်းပသွားမည်ဖြစ်ပါကြောင်း အထက(၁)မင်းဘူးမြို့တွင်အနည်းဆုံး(၁)နှစ် တာဝန်ထမ်းဆောင်ခဲ့ပြီး အောက်တိုဘာ ၂၆ရက်တွင် အသက်(၆၀)ပြည့်ပြီးသည့် ဆရာကြီး/ဆရာမကြီးများအား ပူဇော်ကန်တော့မည်ဖြစ်ပါ၍ ကျောင်းသား/ကျောင်းသူဟောင်းများ(မည်သည့်နှစ်မဆို)ပါဝင်ကန်တော့နိုင်ပါရန်နှင့် အလှူငွေပါဝင်လှူဒါန်းလိုသူများ အနေဖြင့် အောက်ပါပုဂ္ဂိုလ်များထံသို့လည်းကောင်း၊ မင်းဘူးမြို့ ကမ္ဘောဇဘဏ်ရှိ Account No.0551220004324 သို့ လည်းကောင်း အလှူငွေများထည့်ဝင်လှူဒါန်းနိုင်ပါသည်။

၁။	ဦးစိုးကျော်သူ	ဖုန်း-၀၉-၅၃၄၂၂၆၃	၂။	ဦးသန်းထိုက်ဦး	ဖုန်း-၀၉-၄၀၁၅၃၆၄၈၈
၃။	ဦးမြင့်လွင်	ဖုန်း-၀၉-၄၃၀၂၆၆၇၅	၄။	ဦးဝင်းမြင့်	ဖုန်း-၀၉-၅၃၃၀၈၇၇
၅။	ဦးမြင့်ကျော်	ဖုန်း-၀၉-၅၃၄၁၉၄၇	၆။	ဦးလှိုင်မင်းထွန်း	ဖုန်း-၀၉-၅၃၄၂၅၀၉
၇။	ဦးသန်းတင့်	ဖုန်း-၀၉-၄၀၁၅၄၁၆၆၄	၈။	ဦးပိုင်စိုးသူ	ဖုန်း-၀၉-၄၀၁၅၄၇၁၃၄
၉။	ဦးတင်ဇော်ထွေး	ဖုန်း-၀၉-၄၃၀၂၆၅၀၅	၁၀။	ဒေါ်ဘီနား	ဖုန်း-၀၉-၅၃၄၁၂၄၂
၁၁။	ဒေါ်သီမာလှိုင်	ဖုန်း-၀၉-၂၅၉၁၄၉၇၈၉	၁၂။	ဒေါ်အေးသန့်ဝင်း	ဖုန်း-၀၉-၇၉၄၃၆၆၈၁၆
၁၃။	ဒေါ်သူဇာထက်	ဖုန်း-၀၉-၅၃၄၄၁၀၉			

ဖခင်အမည်မှန်
လားရှိုးမြို့၊ အထက(၂)၊ အဋ္ဌမတန်း (ဆ)မှ မောင်နေလင်းထွေး၊ အထက(၉) ပထမတန်း (ခ)မှ မောင်ဇင်လင်းဖြိုးနှင့် စိုင်းကျော်ထွန်းတို့၏ ဖခင်အမည်မှန်မှာ အိမ်ထောင်စုနှင့် မှတ်ပုံတင်မှုရင်းအရ ဦးစိုင်းနိုင်နိုင် ၁၃/လရန(နိုင်)၁၄၈၆၆၅ ဖြစ်ပါကြောင်း။

ပျောက်ဆုံးကြောင်း
လားရှိုးမြို့၊ အမှတ်(၄/၃)မန္တလေး လမ်း၊ ရပ်ကွက်(၄)နေ ကိုနန္ဒအောင် ၉/အမဇ(နိုင်)၀၂၅၈၅၆၏ နိုင်ငံကူး လက်မှတ်နံပါတ်(မမှတ်မိ)မှာ ပျောက်ဆုံး သွားပါသဖြင့် တွေ့ရှိပါက အကြောင်းကြား ပေးပါရန်။ **ဖုန်း ၀၉-၉၇၃၆၂၈၂၉၂**

ပျောက်ဆုံးကြောင်း
ကျွန်တော် မောင်မြင့်နိုင် ၁၁/စတန (နိုင်)၁၁၃၈၆၈၏ နိုင်ငံကူးလက်မှတ် အမှတ်(မမှတ်မိ)မှာ ခရီးသွားရင်း ပျောက်ဆုံးသွားပါသဖြင့် တွေ့ရှိက အကြောင်းကြားပေးပါရန်။
ဖုန်း-၀၉-၄၅၄၈၆၄၁၂၂

အများသိစေရန်ကြေညာခြင်း
လားရှိုးမြို့၊ ရပ်ကွက်(၅)၊ အကွက်အမှတ်(ပန်အုပ်ကျောင်းအရှေ့တောင်ကွက်)၊ဦးပိုင်အမှတ် (၄၆၈)၊ ဧရိယာ ၀ဒသမ၀၆၈ဧကအား ရပ်ကွက်(၄+၅+၆) မီးလောင်ပြင်မြေနေရာအဖွဲ့မှ ဖန်စူစူ(ကေကေအိုင်-၀၁၀၅၇၇၆)သို့ ချထားပေးသော မြေကွက်ကို ၎င်းကွယ်လွန်သဖြင့် တူဖြစ်သူ ဦးမောင်မြင့် ၁၃/လရန(နိုင်) ၀၈၃၇၀၀မှ စာချုပ်အမှတ်(၈၈IV/၉၄)ဖြင့် ကျမ်းကျိန်၍ စာချုပ်အမှတ် (၁၆၂I/၉၈)ဖြင့် ဒေါ်အေးအမ် ၁၃/တယန(နိုင်)၀၁၇၂၈၁သို့ ရောင်းချပြီးဖြစ်ပါ သဖြင့် ဒေါ်အေးအမ်မှ မြေငှားဂရန်/လိုင်စင်အသစ်လျှောက်ထားလာမှုအပေါ် ကန့်ကွက်လိုပါက ရက်ပေါင်း(၂၀)အတွင်း အထောက်အထားခိုင်လုံစွာဖြင့် ခရိုင် အထွေထွေအုပ်ချုပ်ရေးဦးစီးဌာနသို့ လာရောက်ကန့်ကွက်နိုင်ပါကြောင်း ကြေညာ အပ်ပါသည်။ **ခရိုင်အထွေထွေအုပ်ချုပ်ရေးဦးစီးဌာန၊ လားရှိုးမြို့**

ဖောင်းကြွပျောက် လျှောက်ထားခြင်း
ယာဉ်အမှတ် 3K/1634 ၏ ဖောင်းကြွနံပါတ်ပြား ပျောက်ဆုံး၍ ထုတ်ပေးရန် လျှောက်ထားလာပါ သဖြင့် ယခင်ဖောင်းကြွနံပါတ်ပြား ပျက်ပြယ်ပါကြောင်း အများသိစေရန် ကြေညာအပ်ပါသည်။ **ကညန၊**
ခရိုင်ရုံး(မန္တလေးမြောက်ပိုင်း)

အောင်သရဖူ

အိမ်ပြောင်း၊ အိမ်ရွှေ့ ဝန်ဆောင်မှုလုပ်ငန်း

လူကြီးမင်းတို့၏ အိမ်ခန်း၊ ရုံးခန်းများ ပြောင်းရွှေ့ခြင်း အတွက် အလုပ်သမား နှင့် ကား စီစဉ်ပေးသည်။

အမှတ်-၁၈၃၊ မြေညီ၊ ...

09254009334,
09254009335,
09254009336

ဖောင်းကြွနံပါတ်ပြားပျောက် လျှောက်ထားခြင်း

ယာဉ်အမှတ် 4W/47641 ၏ ဖောင်းကြွနံပါတ်ပြား ပျောက်ဆုံး၍ ထုတ်ပေးရန် လျှောက်ထားလာပါသဖြင့် ယခင်ဖောင်းကြွနံပါတ်ပြား ပျက်ပြယ်ပါကြောင်း အများသိစေရန် ကြေညာအပ်ပါသည်။

ကညန၊
ခရိုင်ရုံး(မန္တလေးမြောက်ပိုင်း)

ဖောင်းကြွနံပါတ်ပြားပျောက် လျှောက်ထားခြင်း

ယာဉ်အမှတ် 6J/4359 ၏ ဖောင်းကြွနံပါတ်ပြား ပျောက်ဆုံး၍ ထုတ်ပေးရန် လျှောက်ထားလာပါသဖြင့် ယခင်ဖောင်းကြွနံပါတ်ပြား ပျက်ပြယ်ပါကြောင်း အများသိစေရန် ကြေညာအပ်ပါသည်။

ကညန၊
ခရိုင်ရုံး(မန္တလေးမြောက်ပိုင်း)

နိုင်ငံတကာသတင်းဂျာနယ်

အမှတ်စဉ် - ၁၂၁၇

ကမ္ဘာ့နိုင်ငံများကို အီရန်ရင်ဆိုင်နိုင်မှာလား

G-20 ထိပ်သီးဆွေးနွေးပွဲနှင့် ပလတ်စတစ်အမှိုက်ပြဿနာ

စွမ်းဆောင်ရည် မြင့်မားသော ရုရှားစစ်ရေယာဉ်များ

ကာဂျစ္စတန် အမျိုးသမီးငယ်များ၏ ဂြိုဟ်တုတည်ဆောက်ရေး စီမံကိန်း

တတိယကမ္ဘာစစ်မီး တောက်လောင်နိုင်သည့် နေရာများ

သမ္မတရှီကျင့်ဖျင် မြောက်ကိုရီးယားခရီးစဉ်တွင် ဘာတွေဆွေးနွေးခဲ့သလဲ

လမ်းကြောင်းမှန်ပေါ်က ဗီယက်နမ်စီးပွားရေး

တနင်္လာနေ့တိုင်း ထွက်ပြီ

နယ်စာဖတ်ပရိသတ်များ၊ ကိုယ်စားလှယ်ကြီးများမှတစ်ဆင့် ရောင်းဈေး ကျပ် ၃၀၀/-

ကြော်ငြာနှင့် ဖြန့်ချိရေး - အမှတ် (၇၇)၊ ၅၂ လမ်း၊ ကြေးမုံသတင်းစာတိုက်၊ ပုဇွန်တောင်မြို့နယ်။ ဖုန်း - ၀၁ - ၃၉၇၃၃၀၊ ၀၁ - ၂၉၂၈၃၀

Gmail - internationaljournalmm@gmail.com

ရာဇတံခွန်ကုမ္ပဏီမှ ဝန်ထမ်းများခေါ်ယူခြင်း

နေပြည်တော်ရှိ(ကမ္ဘာ့ကျော်ဓာတ်မြေဩဇာ) ရာဇတံခွန်ကုမ္ပဏီမှ အောက်ပါဝန်ထမ်းများခေါ်ယူမည်။

(၁) **နယ်လှည့်အရောင်းမန်နေဂျာ (ကျား)**
- (က) အချိန်မရွေးနယ်ထွက်နိုင်ရမည်။ အပင်ပန်းခံနိုင်ရမည်။ စာရင်းဇယားကျွမ်းကျင်ရမည်။
- (ခ) အသက်(၂၅)နှစ်မှ (၃၀)အတွင်း ဖြစ်ရမည်။ တက္ကသိုလ်တစ်ခုခုမှ ဘွဲ့ရပြီးသူဖြစ်ရမည်။ ဈေးကွက်အတွင်း ဖြန့်ချိရေးအတွေ့အကြုံရှိသူများ တောင်သူများအား မြေဩဇာအကြောင်းစည်းရုံးဟောပြောနိုင်သူများဖြစ်ရမည်။ ဝန်ထမ်းများအား ထိန်းသိမ်းအုပ်ချုပ်နိုင်ရမည်။ ဖြန့်ချိရေးအတွေ့အကြုံရှိသူများ ဦးစားပေးမည်။
- (ဂ) ကုမ္ပဏီမှချမှတ်ထားသော စည်းကမ်းများအား လိုက်နာရမည်။ အခြေခံလစာအဖြစ် အချိန်ပိုကြေးပါပြီးအလုပ်စတင်ဝင်ရောက်သည့် အလုပ်သင်ကာလတွင် (ကျပ်နှစ်သိန်း)၊ ရုံးခွဲပေးပြီးပထမလတွင်(ကျပ်သုံးသိန်း)၊ ဒုတိယလတွင် ကျပ်လေးသိန်း၊ တတိယလတွင်(ကျပ်ငါးသိန်း)၊ စတုတ္ထလတွင် (ကျပ်ခြောက်သိန်း) ရရှိမည်။ လစာအပြင် မိမိရောင်းချသောမြေဩဇာတစ်အိတ်ချင်းစီအလိုက် ကော်မရှင်ရရှိမည်။

(၂) **ရုံးစာရေး (ရုံးထိုင်) (ကျား)**
- (က) လိုအပ်ပါက နယ်ထွက်နိုင်ရမည်။ အသက်(၂၅)နှစ်မှ (၄၀)အတွင်းဖြစ်ရမည်။ ရုံးစာရေးအတွေ့အကြုံရှိသူများဘွဲ့ရရှိပြီးသူများ စာရင်းစစ်စာရင်းကိုင် အတွေ့အကြုံ(၂)နှစ်နှင့်အထက်ရှိသူများဦးစားပေးမည်။ အခြေခံလစာအဖြစ် အချိန်ပိုကြေးပါပြီးတစ်လလျှင်ကျပ်(တစ်သိန်းခုနစ်သောင်း)မှစတင်ရရှိမည်။

(၃) **အုပ်ချုပ်မှုမန်နေဂျာ (ကျား)**
- (က) အသက်(၃၀)မှ (၄၅)နှစ်အတွင်းဖြစ်ရမည်။ အုပ်ချုပ်မှုအတွေ့အကြုံ(၂)နှစ်နှင့်အထက်ရှိသူများ ဦးစားပေးမည်။ စာရင်းဇယားပိုင်နိုင်ကျွမ်းကျင်ရမည်။ နယ်ရုံးများသို့ လုပ်ငန်းစစ်ထွက်နိုင်ရမည်။
- (ခ) တက္ကသိုလ်တစ်ခုခုမှဘွဲ့ရရှိပြီးသူဖြစ်ရမည်။ အခြေခံလစာအဖြစ် အလုပ်သင်ကာလအတွင်း (ကျပ်နှစ်သိန်း)၊ ကျွမ်းကျင်တတ်မြောက်ပြီးလျှင် (ကျပ်သုံးသိန်း) ရရှိမည်။ နေ့စဉ်စားစရိတ်ရရှိမည်။

(၄) **နယ်လှည့်အရောင်းစာရေး (ကျား)**
- (က) အသက်(၁၈)နှစ်မှ (၃၅)နှစ်အတွင်းဖြစ်ရမည်။ အချိန်မရွေးနယ်ထွက်နိုင်ရမည်။ အပင်ပန်းခံနိုင်ရမည်၊ အိမ်ထောင်မရှိသူများ ဦးစားပေးမည်။ ကျောင်းဆက်တက်မည့်သူများ အလုပ်ခန့်ထားမည်မဟုတ်ပါ။
- (ခ) အခြေခံလစာအဖြစ် အချိန်ပိုကြေးပါပြီး (၉)တန်းအောင် (ကျပ်တစ်သိန်းခြောက်သောင်း)၊ (၁၀)တန်းအောင် (ကျပ်တစ်သိန်းခုနစ်သောင်း)၊ ဘွဲ့ရ (ကျပ်တစ်သိန်းရှစ်သောင်း)စတင်ရရှိမည်ဖြစ်သည်။ လစာအပြင် ဆေးဟောပြောပွဲတတ်မြောက်ပြီး မိမိတို့ရောင်းချပြီးအိတ်များတွင် တစ်အိတ်ချင်းအလိုက် ကော်မရှင်ရရှိမည်။ ကျောင်းဆက်တက်မည့်သူများ၊ ကျန်းမာရေးမကောင်းသူများ အပင်ပန်းမခံနိုင်သူများ၊ နယ်မထွက်နိုင်သူများ၊ အချိန်ပိုမလုပ်နိုင်သူများ၊ ကုမ္ပဏီစည်းကမ်းမလိုက်နာနိုင်သူများ အလုပ်ခန့်ထားမည်မဟုတ်ပါ။ နယ်ထွက်လျှင် လစာအပြင်နေ့စဉ်စားစရိတ်ခရီးစရိတ်များရရှိမည်ဖြစ်သည်။ နေထိုင်ရန်အဆောင်ပေးမည်။ အလုပ်လျှောက်ထားရာတွင် ကုမ္ပဏီမှ လျှောက်လွှာဝယ်ယူလျှောက်ထားရမည်ဖြစ်ပြီး ကိုးတန်းအောင်ကြောင်းထောက်ခံစာ၊ ဆယ်တန်းအောင်ကြောင်းထောက်ခံစာ(သို့)ဘွဲ့လက်မှတ်(မူရင်း)မိတ္တူ၊ အကျင့်စာရိတ္တကောင်းမွန်ကြောင်းရပ်ကွက်/ရဲစခန်းထောက်ခံစာ (မူရင်း)မိတ္တူ၊ ကိုယ်ရေးမှတ်တမ်းအကျဉ်း၊ လတ်တလောရိုက်ထားသော ကာလာလိုင်စင်ဓာတ်ပုံ(၅)ပုံ၊ ပုံစံ(၆/၆၆)(မူရင်း)မိတ္တူတို့ဖြင့် ၁၆-၆-၂၀၁၉ရက်မှ ၃၀-၈-၂၀၁၉ရက်နောက်ဆုံးထားပြီး အောက်ပါလိပ်စာအတိုင်း လူကိုယ်တိုင်ရုံးချိန်အတွင်း လာရောက်လျှောက်ထားနိုင်ပါသည်။

(ကမ္ဘာ့ကျော်ဓာတ်မြေဩဇာ) ရာဇတံခွန်ကုမ္ပဏီလီမိတက်၊ ၁၆ လမ်းနှင့် ခေတ္တာလမ်းထောင့်၊ ပေါင်းလောင်း-၂ ရပ်ကွက်၊ ပျဉ်းမနားနေပြည်တော် ဖုန်း- ၀၆၇-၂၂၈၂၉၊ ၂၅၃၀၃၊ ၂၅၉၅၅၊ ၂၅၅၁၈၊ ၀၉-၄၂၄၆၈၂၁၀၇၊ ၀၉-၄၂၄၆၈၂၁၀၈၊ ၀၉-၄၂၄၆၈၂၁၀၉

ယာဉ်မှတ်ပုံတင်စာအုပ်မိတ္တူ လျှောက်ထားခြင်း

ယာဉ်အမှတ် ၆၆ယ/၃၉၇၄၆ Honda Wave 100 ဆိုင်ကယ်/ယာဉ်လက်ဝယ်ရှိသူ ဦးစိုးစိုးဇော် ၁၀/မလမ(နိုင်) ၂၂၅၅၅၅ က (ကမ-၃)ပျောက်ဆုံး၍ မိတ္တူထုတ်ပေးရန် လျှောက်ထားလာပါသည်။ ကန့်ကွက်လိုပါက ခိုင်လုံသောအထောက်အထားများဖြင့် ကြော်ငြာသည့်ရက်မှ ၁၅ ရက်အတွင်း အောက်ဖော်ပြပါရုံးသို့ လူကိုယ်တိုင်လာရောက်ကန့်ကွက်နိုင်ပါသည်။

ကညန၊ ပြည်နယ်ဦးစီးမှူးရုံး၊ မော်လမြိုင်မြို့

"Famous မိသားစု အလှူတော်မြတ်ဒါန"

Famous Traveller Express ယာဉ်လိုင်း စတင်ဖွင့်လှစ်သည့် (၆-၁၂-၂၀၁၆) မှစ၍ (၂၄-၆-၂၀၁၉) ထိ ရဟန်းသံဃာ၊ သီလရှင် ပုဂ္ဂိုလ်များအား နိဗ္ဗုယာန ဒါန အလှူအဖြစ် ကုသိုလ်ပြုသည်မှာ အပါးရေ တစ်သိန်း (၁၀၀,၀၀၀) ပြည့်မြောက်ခဲ့ပါသည်။ Famous စားသောက်ဆိုင်များတွင် (၂၄-၆-၂၀၁၉) ရက်ထိ အပါးရေ ခြောက်သိန်း လေးသောင်း သုံးထောင်ကိုးရာ တစ်ဆယ့်ငါး (၆၄၃,၉၁၅)ပါး အား ကာလဒါန ဆွမ်းအလှူ ဆက်ကပ်လှူဒါန်းခဲ့ပါသည်။

ဤသို့ ပြုရ မြတ်ဒါနကြောင့် မေတ္တာ ရေရှ နားလည်မှုဖြင့် မိဘပြည်သူ ဖေးမကူ၍ ယုံကြည်စိတ်ထား စေတနာအားဖြင့် လက်တွဲကူညီ ခိုင်မြဲညီစွာ သာသနာ့အကျိုး တူသယ်ပိုးစို့ ဝိုင်းဝန်းသဒ္ဓါ မြတ်စေတနာဖြင့် Famous မှသည် ကျေးဇူးတင်၏ သက်ရှည်ကျန်းမာ နိဗ္ဗာန်မျှော်မှန်း နတ်လူသာခ ခေါ်စေသော်...

Famous Group of Co., Ltd.
မိသားစု

အင်္ဂလိပ်ဖောင်းကြွနံပါတ်ပြား ပျောက်လျှောက်ထားခြင်း

ယာဉ်အမှတ် 9E/6607 ၏ အင်္ဂလိပ်ဖောင်းကြွနံပါတ်ပြား ပျောက်ဆုံး၍ ထုတ်ပေးပါရန် လျှောက်ထားလာပါသဖြင့် ယခင်ထုတ်ပေးခဲ့သည့် ဖောင်းကြွနံပါတ်ပြား ပျက်ပြယ်ပါကြောင်း အများသိစေရန် ကြေညာအပ်ပါသည်။

ကညန၊
ခရိုင်ရုံး(မန္တလေးတောင်ပိုင်း)

ကန့်ကွက်နိုင်ကြောင်းကြော်ငြာခြင်း

မုံရွာမြို့၊ ရတနာပုံရပ်ကွက်၊ အကွက်အမှတ်နှင့်အမည်(၄၂-မြသီတာ)၊ ဦးပိုင်အမှတ် (၁၇၇)၊ ဧရိယာ ၀ဒသမ၀၄၀ဧကရှိမြေအား ဦးရွှေထွန်းမှ မြေငှားစာချုပ်(အသစ်) လျှောက်ထားရာ ကျိုးကြောင်းဖော်ပြချက်ခိုင်လုံစွာဖြင့် ကန့်ကွက်တင်ပြနိုင်သူ မည်သူမဆို ယခုလျှောက်ထားခြင်းကို ဆောင်ရွက်မပေးသင့်ကြောင်း အထောက်အထား ခိုင်လုံစွာဖြင့် ကန့်ကွက်လွှာများကို ဤရုံးသို့ ကြော်ငြာသည့်ရက်မှစ၍ ရက်ပေါင်း ၁၅ရက်အတွင်း ကန့်ကွက်နိုင်ကြောင်းနှင့်ကန့်ကွက်မှုမရှိပါက လျှောက်ထားသူအား အထက်မြန်မာပြည်မြေနှင့်အခွန်စည်းမျဉ်းဥပဒေပါပြဋ္ဌာန်းချက်များနှင့်အညီ မြေငှားဂရန် (အသစ်)ခွင့်ပြုမည်ဖြစ်ကြောင်း အသိပေးကြေညာအပ်ပါသည်။

ကော်လီတွေ့ာ်အရာရှိ
မုံရွာခရိုင်အထွေထွေအုပ်ချုပ်ရေးဦးစီးဌာန

ကန့်ကွက်နိုင်ပါကြောင်း

ပဲခူးမြို့၊ ကျွန်းသာယာရပ်ကွက်၊ ရပ်ကွက်အမှတ် (၂-ဘီ)၊ ကုလားကုန်းရပ်၊ မြေဧရိယာ ၀ဒသမ၀၂၇ဧကရှိ ဒေါ်အိအမည်ပေါက် ပိုင်ဆိုင်ခဲ့ပြီး မြေငှားဂရန်မူရင်းမှာ ပျောက်ဆုံးနေပါသဖြင့် အဆိုပါ မြေငှားဂရန်မိတ္တူမှန် ထုတ်ယူမည်ဖြစ်ပါသဖြင့် ကန့်ကွက်လိုသူများရှိပါက အထောက်အထား ခိုင်လုံစွာဖြင့် ဒေါ်အိထံသို့ ကြော်ငြာပါသည့်ရက်မှ ၁၅ရက်အတွင်း လာရောက်ကန့်ကွက်နိုင်ပါကြောင်း ကြေညာအပ်ပါသည်။

ဒေါ်အိ ၇/ရတရ(နိုင်)၀၆၂၉၅၃
ကျွန်းသာယာရပ်ကွက်၊ ရပ်ကွက်အမှတ် (၂-ဘီ)၊
ကုလားကုန်းရပ်၊ ပဲခူးမြို့

အများသိရှိစေရန် ကြော်ငြာခြင်း

ကန့်ဘလူခရိုင်၊ ဇီးကုန်းမြို့၊ အောင်သိဒ္ဓိရပ်နေ ဦးကျော်ဝင်း ၁/မညန(နိုင်)၀၇၅၆၃၀ သည် SKY တံဆိပ်ဖြင့်(မူပိုင်) အချိုရည် ထုတ်လုပ်မည်ဖြစ်သောကြောင့် ကန့်ကွက်လိုသူများရှိပါက ကြော်ငြာပါသည့်ရက်မှစ၍ ခုနစ်ရက်အတွင်း ကန့်ကွက်နိုင်ပါကြောင်း။

ဦးကျော်ဝင်း
၁/မညန(နိုင်)၀၇၅၆၃၀
ဖုန်း -၀၉-၂၅၉၆၉၉၈၄၆

အမည်မှန်

လားရှိုးမြို့ အလက (၉)၊ Grade-6(B)မှ မအိန္ဒြာကျော်၏ အမည်မှန်မှာ မအိမ့်ထက်ထက်ကျော်ဖြစ်ပါသည်။

ဖခင်အမည်မှန်နှင့်မွေးသက္ကရာဇ်အမှန်

လားရှိုးမြို့ ထ(ခွဲ) အလက (၂) G-6 တန်းမှ မောင်အောင်ထက်ခိုင်၏ ဖခင်အမည်မှန်မှာ အိမ်ထောင်စုလူဦးရေစာရင်းအရ ဦးအင်ခွန်နော်လောင် ၁၃/လရန(နိုင်) ၁၁၂၆၃၄ ဖြစ်ပြီး မွေးသက္ကရာဇ်အမှန်မှာ ၁၃-၅-၂၀၀၅ ဖြစ်ပါသည်။

တစ်ဦးတည်းဖြစ်ပါကြောင်း

လှိုင်ကော်မြို့ အထက (၁)၊ တက္ကသိုလ်ဝင်တန်းမှ မဝိုင်းချစ်စု၏ ဖခင် ဦးမောင်(ခ)ဦးကိုမောင်သည် တစ်ဦးတည်းဖြစ်ပါကြောင်း။

ဦးမောင်(ခ)ဦးကိုမောင်

ဖခင်အမည်မှန်

လှိုင်ကော်မြို့ အထက (ခွဲ) ဝါရီကောခုကျောင်း၊ အဋ္ဌမတန်းမှ မောင်ဂျိုးဇက်သန်းထွေး၏ ဖခင်အမည်မှန်မှာ ဦးမူသက် ၂/လကန(နိုင်) ၀၅၆၄၈၀ ဖြစ်ပါကြောင်း။ **ဦးမူသက်**

မိုးသောက်ပန်းအဆင့်မြင့်မူကြို

(၁၉၉၄-ခုနှစ်တွင်တည်ထောင်သည်)

"ဘယ်နေ့ဘဲတက်တက်၊ ဘယ်အချိန်ဘဲ တက်တက် နေရာတိုင်းမှာ သင့်ရင်သွေးငယ်အတွက် မိုးသောက်ပန်း ရှိနေမယ်"

နံနက်(၉း၀၀)နာရီမှ (၃း၀၀)နာရီအထိ

ကျောင်းကားရှိသည်။ အခန်းတိုင်းလေအေးပေးစက်တပ်ဆင်ထားပါသည်။

(1) Junction ဝေနအနီး: Ph-01-571545, 09-5126882,09-43122883

(2) ယုဇနပလာဇာလုံးချင်းအိမ်ယာ Ph-01-200917, 09-43122884

(3) ရန်ကင်း၊ ကျောက်ကုန်း: Ph-01-566592, 09-421008133

အကောင်းကြိုက်သူများအတွက်

သန့်

စပါယ်ရှယ်ပေါ်ဆန်းမွှေး၊ ပဲဆီမွှေး

ရွှေဘိုပေါ်ဆန်းမွှေး၊ ပုသိမ်ပေါ်ဆန်းမွှေး၊ ချာပုံပေါ်ဆန်းမွှေး၊ ရှမ်းဆန်၊ ဘာစမာတီ၊ ရောမင်း၊ မဂျမ်းဒေါ၊ မွှေးတလုံးပေါ်ကျွဲ၊ ဇီယာရှယ် ဆန်မျိုးစုံ ရွေးချယ်သန့်စင်ပြီး(ခပ်ချက်)ဆန်များကို အိမ်အရောက်ပို့ပေးပါသည်။

ယနေ့မှာကြားလျှင် ယနေ့အရောက်ပို့ ဝန်ဆောင်မှုဖြစ်ပါသည်။

(ပိတ်ရက်မရှိပါ။) ဆန်သားနှင့်ထမင်းအား နှစ်သက်မှုမရှိပါက တစ်ပတ်အတွင်း ပြန်လည်လဲလှယ်ပေးပါမည်။

ဘုရင့်နောင်ပွဲရုံမျက်နှာစာတန်း၊ ဘုရင့်နောင်လမ်းမကြီး။

ဖုန်း-09-73249922, 09-443249933, 01-3681209, 01-3681504

ကလေးနာမည်ပေး ဆရာကြီး

ရာဇာဇော်ဝင်း

(LL.B.)(WIPO,DL-101Switzerland)

ကလေးနာမည်ပေးကင်ပွန်းတပ်အိမ်ရောင်းထွက်ဖို့ထီပေါက်မပေါက်

01-399426,01-394727,09-73009994,09-5152521

လူကြီးလိုရာမေးကိုယ်ဝန်ဆောင်ရက်ရွေး တိုက်အမှတ်(၉)ဒုထပ်၊စဂုလမ်းမင်္ဂလာတောင်ညွန့်၊ရန်ကုန်မြို့

ခြံ/မြေကွက်ငှားမည်

ရွှေပြည်သာမြို့နယ်၊ စက်မှုဇုန်(၄) လှိုင်မြစ်ဘေး၊ ပေ ၄၀၀ခန့် အရှည်ရှိ မြေ (၃)ဧကခန့် အကျယ်အဝန်းရှိသော ခြံမြေကွက်ငှားလိုပါသည်။ ရေကြောင်း ခရီးနှင့် ဆက်စပ်ပြီး လုပ်ငန်းလုပ်ကိုင်လိုသူများအတွက် သင်္ဘောကြီးများ ဆိုက်ကပ်ပြီး ကုန်တင်ကုန်ချပြုလုပ်နိုင်သလို သင်္ဘောကျင်းလုပ်ငန်း လုပ်ကိုင်လိုသူများအတွက် အဆင်ပြေဆုံးဖြစ်ပါမည်။ ပေ(၂၄၀×၁၀၀) ဂိုထောင် အဆောက်အဦးတစ်လုံး၊ 315 KVA Transfromer တစ်လုံး၊ ပေ(၃၀၀×၁၀၀)မြေကွက်လပ်တစ်ခု၊ ပေ(၃၀၀×၁၀၀)အကျယ်အဝန်း ကွန်ကရစ် ပြင်တစ်ခု၊ နှစ်ထပ်ဝန်ထမ်း ဆောင် တစ်လုံး၊ ထမင်းစားဆောင်၊ အိမ်သာ၊ ရေကန်များပါဝင်ပါသည်။ ဆိပ်ကမ်းသာလမ်း၊ စက်မှုဇုန်(၄)၊ ရွှေပြည်သာမြို့နယ်။

တစ်လ သိန်း(၂၅၀)

ဆက်သွယ်ရန် - ၀၉-၄၂၈၂၂၈၉၂၄၊ ၀၉-၇၆၂၇၉၄၇၂၄

ခရသင်း၊ သမင်ဖြူ

အရေပြားရောဂါအထူးကုဆေးခန်း

တိုက်အမှတ် (၁)၊ ၄-လွှာ၊ စက်ရုံလမ်း၊ မင်္ဂလာတောင်ညွန့်မြို့နယ်။

ဖုန်း-၀၁ ၂၀၀၄၉၁၊ ၀၉ ၅၀၄၁၂၃၈။

ဦးအောင်ဆန်း

(မကိုင်ဇူဂျိုးဖြူဆေးလိပ်ခုံ-မြောင်းမြ)

အသက်(၇၅)နှစ်

မြောင်းမြမြို့၊ ဗိုလ်ဗထူးလမ်း၊ အမှတ် ၈ နေ ဒေါ်ခင်စု၏ ခင်ပွန်း၊ ကိုဝေလင်း-မနွယ်နွယ်ဆွေ၊ ကိုနေလင်း-မစန္ဒာမြင့်၊ ကိုအောင်မြင့်မြတ်-မဝင်းဝင်းဋ္ဌေးတို့၏ဖခင်၊မြေးခြောက်ယောက်တို့၏အဘိုးသည် ၂၉-၆-၂၀၁၉ရက် (စနေနေ့)နံနက် ၂း၂၀နာရီတွင် နေအိမ်၌ကွယ်လွန်သွားပါသဖြင့် ၁-၇-၂၀၁၉ရက် (တနင်္လာနေ့) မွန်းလွဲ ၁ နာရီတွင် မြောင်းမြမြို့၊ မြို့မသုသာန်သို့ ပို့ဆောင်မီးသင်္ဂြိုဟ်ပါမည်။

ကျန်ရစ်သူမိသားစု

အထူးဝမ်းနည်းကြေကွဲခြင်း

ဒေါက်တာ မျိုးသိန်း(ဗိုလ်မှူး-ငြိမ်း)

B.D.S, Dip. D.Sc, M.D.Sc (Ygn)

F.I.C.D (U.S.A)

အသက် (၅၈)နှစ်

မြိတ်ကော်ပိုရေးရှင်း အများနှင့်သက်ဆိုင်သောကုမ္ပဏီလီမိတက် တွဲဖက်မန်နေဂျင်းဒါရိုက်တာ ဦးအောင်ချိန်၏ ညီဖြစ်သူ ဒေါက်တာမျိုးသိန်း(ဗိုလ်မှူး-ငြိမ်း)၊ အသက် (၅၈)နှစ်သည် ၂၈-၆-၂၀၁၉ရက် (သောကြာနေ့) နံနက် ၇း၃၀နာရီတွင် ကွယ်လွန်သွားကြောင်း သိရှိရပါသဖြင့် မိသားစုနှင့် ထပ်တူထပ်မျှ အထူးဝမ်းနည်းကြေကွဲရပါသည်။

ဒါရိုက်တာအဖွဲ့

မြိတ်ကော်ပိုရေးရှင်း အများနှင့်သက်ဆိုင်သောကုမ္ပဏီလီမိတက်

ယာဉ်မှတ်ပုံတင်စာအုပ် မိတ္တူလျှောက်ထားခြင်း

ယာဉ်အမှတ် 6M/5188 Toyota Hilux Vigo KUN 26R, Pick up (4x4)R ယာဉ်လက်ဝယ်ရှိသူ Myanmar KP Creation Co.,Ltd.က (ကမ-၃) ပျောက်ဆုံး၍ မိတ္တူထုတ်ပေးရန် လျှောက်ထားလာပါသည်။ ကန့်ကွက်လိုပါက ခိုင်လုံသောအထောက်အထားများဖြင့် ကြော်ငြာသည့်ရက်မှ ၁၅ရက်အတွင်း အောက်ဖော်ပြပါရုံးသို့ လူကိုယ်တိုင်လာရောက် ကန့်ကွက်နိုင်ပါသည်။

ကညန၊ ခရိုင်ရုံး (မန္တလေးမြောက်ပိုင်း)၊ မန္တလေးမြို့

ကန့်ကွက်နိုင်ကြောင်းကြော်ငြာ

အင်းစိန်မြို့နယ်၊မြေတိုင်းရပ်ကွက်အမှတ်-၃၉၈/ပဲမှိုကုန်း၊မြေကွက်အမှတ်-၇၆၏ တစိတ်တဒေသ၊ဧရိယာ-၂.၁၆၇ဧကတစိတ်တဒေသ၊ဧရိယာ-၀.၃၅၈ဧက၊မြေကွက်တည်နေရာအမှတ်-၆၂/က၊အောင်မေတ္တာလမ်း၊ဇော်တွားကြီးကုန်းရပ်ကွက်၊အင်းစိန်မြို့နယ်၊မရွှေယုံအမည်ပေါက်၊Bမြေပိုင်မြေအားအင်းစိန်မြို့နယ်တရားရုံး၊တရားမကြီးမှုအမှတ်-၁၉/၂၀၁၇ဖြင့်မြေကွက်အရောင်းအဝယ်မှတ်ပုံတင်စာချုပ်ချုပ်ဆိုပေးစေလိုမှုနှင့်၃(က)လျှောက်ထားပေးစေလိုမှု၏၁-၆-၂၀၁၇ရက်စွဲပါတရားရုံးစီရင်ချက်၊ဒီကရီ၊တရားမဓာတ်မှုအမှတ်-၂၇/၂၀၁၇ဖြင့်ဘီလစ်ခန့်အပ်ကြောင်းအမိန့်ချမှတ်သည့်၂၆-၃-၂၀၁၈ရက်စွဲပါတရားရုံးနေ့စဉ်မှတ်တမ်းနှင့်ထုံးပုံကျအပြီးသတ်အမိန့်၊၁၀-၄-၂၀၁၈ရက်နေ့ဘီလစ်ခန့်အပ်စာနှင့်အတူမြေကွက်အမှတ်(၇၆)အတွင်းပါဝင်သည့်အစိတ်အပိုင်း(၀.၃၅၈)ဧကကိုသာ၃(က)လက်မှတ်ဆောင်ရွက်ရမည်ကိုသိရှိပါကြောင်းဝန်ခံကတိနှင့်မြေကွက်အမှတ်-၇၅/၄၏ဧရိယာ-၀.၆၁ဧကအားဝယ်ယူထားသည့်အရပ်ကတိစာချုပ်အားတရားနိုင်များဖြစ်ကြသောဒေါ်ဒုကျွန်(၁၂/လမန(နိုင်)၁၂၂၆၇၉)၊ဒေါ်ခိုင်ခိုင်မွှေး(၅/ကလထ(နိုင်)၀၀၈၇၀၉)နှင့်ဘီလစ်ဒေါ်မိုးမိုးအေး(၁၂/အစန(နိုင်)၁၂၂၁၈၄)တို့မှတင်ပြပြီးဘီလစ်ဒေါ်မိုးမိုးအေး(၁၂/အစန(နိုင်)၁၂၂၁၈၄)မှ၃(က)လက်မှတ်လျှောက်ထားလာရာတရားဝင်ခိုင်လုံသောအထောက်အထားများဖြင့်ဤကြော်ငြာပါသည့်နေ့မှစ၍(၇)ရက်အတွင်းကန့်ကွက်နိုင်ပါကြောင်းနှင့်ကန့်ကွက်မှုမရှိပါကလုပ်ထုံးလုပ်နည်းအတိုင်းဆက်လက်ဆောင်ရွက်ပေးမည်ဖြစ်ပါကြောင်းအသိပေးကြေညာအပ်ပါသည်။

ဌာနမှူး၊ မြို့ပြစီမံကိန်းနှင့်မြေစီမံခန့်ခွဲမှုဌာန၊ရန်ကုန်မြို့တော်စည်ပင်သာယာရေးကော်မတီ

ငြင်းချက်ထုတ်ရန်ဆင့်စာ

(တရားမကျင့်ထုံး ဥပဒေအမိန့်-၅၊ နည်းဥပဒေ-၂၀)

ပြင်ဦးလွင်ခရိုင်တရားရုံးတော်

၂၀၁၈ခုနှစ် တရားမကြီးမှုအမှတ်-၉၈

ဦးစန်းမောင်	နှင့်	၁။ ဒေါ်အေးသီတာ
		၂။ ဦးခန့်ဇော်ထက်
		၃။ ဦးဇော်ဝင်း
		၄။ ဦးထွန်းမောင်
		၅။ ဦးထွန်းစိန်
		၆။ ဦးသောင်းတင်
		၇။ ဦးဗလကြီး
တရားလို		**တရားပြိုင်များ**

ပြင်ဦးလွင်မြို့နယ်၊ ဖောင်းတောကျေးရွာနေ ၃။ တရားပြိုင် ဦးဇော်ဝင်းနှင့် ၇။ တရားပြိုင် ဦးဗလကြီး (ယခုနေရပ်လိပ်စာမသိရှိသူများ) သိစေရမည်။

သင့်အပေါ်၌ တရားလို ဦးစန်းမောင်က သင်အပါအဝင် တရားပြိုင် (၇)ဦး အပေါ် ပြင်ဦးလွင်မြို့နယ်၊ ဖောင်းတောကျေးရွာရှိ (ပေ၄၀×၁၀၀ပေ)ရှိ မြေကွက်အားပိုင်ဆိုင်ကြောင်း မြွက်ဟကြေညာ၍ ကျူးကျော်သူအား နှင်ထုတ်ပြီး လက်ရောက်ရလိုမှုနှင့် နစ်နာကြေးငွေကျပ်သိန်း (၁၀၀၀)ရလိုမှု လျှောက်ထားစွဲဆိုသည်ဖြစ်၍ သင်ကိုယ်တိုင်ဖြစ်စေ၊ ၄င်းအမှုနှင့်စပ်လျဉ်း၍ အရေးကြီးသည့် စကားအရပ်ရပ်တို့ကို ချေပပြောဆိုနိုင်သူ ကိုယ်စားလှယ်နှင့်ဖြစ်စေ၊ ရှေ့နေနှင့်ဖြစ်စေ၊ ၂၀၁၉ ခုနှစ် ဇူလိုင် ၁၂ ရက် (၁၃၈၁ ခုနှစ် ဝါဆိုလဆန်း ၁၁ ရက်) မွန်းမတည့်မီ ၁၀ နာရီတွင် အထက်ကအမည်ပါသူတရားလို၏အဆိုလွှာကို ထုချေရှင်းလင်းရန် ရုံးတော်သို့ လာရောက်ရမည်။ ၄င်းပြင် အထက်ကပါသည့် ရက်တွင် သင်မလာရောက်ပျက်ကွက်ခဲ့လျှင် သင့်မျက်ကွယ်ရာတွင် ငြင်းချက်များကို ထုတ်ပေးလိမ့်မည်။ ၄င်းပြင် တရားလိုက ကြည့်ရှုလိုသည့် စာရွက်စာတမ်းများနှင့် သင်က ထုချေတင်ပြအမှီပြုလိုသည့် စာချုပ်စာတမ်းအစရှိသည်တို့ကို သင်နှင့်အတူ ယူဆောင်လာရမည်။ သို့တည်းမဟုတ် သင့်ကိုယ်စားလှယ်ရှေ့နေလက်တွင် ထည့်အပ်ပို့လိုက်ရမည်။ သင်က ထုချေလွှာတင်သွင်းလိုလျှင် အမှုမဆိုင်မီလေးရက်က တင်သွင်းရမည်။

၂၀၁၉ခုနှစ် ဇွန် ၁၂ ရက်တွင် ဤရုံးတံဆိပ်ရိုက်နှိပ်၍ ကျွန်ုပ်လက်မှတ်ရေးထိုး ထုတ်ပေးလိုက်သည်။

(ကျော်စိုးဝင်း)

ဒုတိယခရိုင်တရားသူကြီး(၃)

ပြင်ဦးလွင်ခရိုင်တရားရုံး

အထူးဝမ်းနည်းကြေကွဲခြင်း
ဘုရား၊ ရဟန်း၊ သိမ်၊ ကျောင်းဒါယကာကြီး
ဦးရဲမြင့်
စာရေးဆရာရဲမြင့်(သစ်တော)
မြန်မာနိုင်ငံ သက်ကြီးစာပေပညာရှင်များ ကန်တော့ခံ
ညွှန်ကြားရေးမှူးချုပ်(ငြိမ်း)၊ သစ်တောဦးစီးဌာန
အသက်(၈၈)နှစ်

ရန်ကုန်မြို့၊ သုဝဏ္ဏ၊ (၂၃)ရပ်ကွက်၊ ကျွန်းရွှေမြိုင်လမ်းသွယ်၊ အမှတ် ၈၃နေ ဦးတိုးအောင်မြင့်(အမြဲတမ်းအတွင်းဝန်-ငြိမ်း၊ စီးပွားရေးနှင့်ကူးသန်းရောင်းဝယ်ရေးဝန်ကြီးဌာန)၊ (ဥက္ကဋ္ဌ၊ ဒါရိုက်တာအဖွဲ့၊ မြန်မာနိုင်ငံသားများဘဏ်လီမိတက်)-ဒေါ်မာလာဟန်တို့၏ဖခင်သည် ၂၉-၆-၂၀၁၉ရက် (စနေနေ့) ည ၁၀း၄၅နာရီတွင် ကွယ်လွန်သွားကြောင်း သိရှိရပါသဖြင့် မိသားစုနှင့်ထပ်တူထပ်မျှ အထူးဝမ်းနည်းကြေကွဲရပါသည်။

ဒါရိုက်တာအဖွဲ့နှင့် ဝန်ထမ်းများ
မြန်မာနိုင်ငံသားများဘဏ်လီမိတက်

ဝမ်းနည်းကြေကွဲခြင်း
ဦးဖေအောင်
အသက်(၇၈)နှစ်

ဒေါက်တာနန္ဒာအောင်(မျက်စိအထူးကုဆရာဝန်၊ ရန်ကုန်မျက်စိဆေးရုံကြီး)၏ဖခင် ဦးဖေအောင်သည် ၁၆-၆-၂၀၁၉ရက် (တနင်္ဂနွေနေ့)တွင် ကွယ်လွန်သွားကြောင်း သိရပါသဖြင့် မိသားစုနှင့်ထပ်တူ ဝမ်းနည်းကြေကွဲရပါသည်။

မျက်စိရောဂါပညာအဖွဲ့
မြန်မာနိုင်ငံဆရာဝန်အသင်း

ခရစ်တော်၌အိပ်ပျော်ခြင်း
ဒေါ်အေးပို [ထောက်ကြန့်(မင်္ဂလာဒုံ)]
အသက်(၇၈)နှစ်

(ဦးကျော်ဖြူ-နော်ဂျဲလှ)တို့၏သမီး၊ (ဦးကိုကိုလေး)၏ဇနီး၊ (ဦးကိုကိုကြီး)-ဒေါ်သန်းဝင်းခင်၊ ဦးကိုကိုလင်း၊ဦးကိုကိုအောင်-(ဒေါ်ရည်မွန်)၊ ဦးကိုကိုသိန်း-ဒေါ်အမာရွှေတို့၏အဒေါ်၊ မမိုးသျှားတင်၏အဘွား၊ မအေးစုကို၊ မောင်ဖြိုးဝင်းကိုတို့၏မိခင်သည် ၃၀-၆-၂၀၁၉ရက် နံနက် ၁၀း၃၅ နာရီတွင် ရန်ကုန်ပြည်သူ့ဆေးရုံကြီး၌ ကွယ်လွန်သွားပါသဖြင့် ရပ်ဝေးရပ်နီးမှဆွေမျိုးမိတ်သင်္ဂဟများအား အကြောင်းကြားအပ်ပါသည်။

ကျန်ရစ်သူမိသားစု

ဝမ်းနည်းကြေကွဲခြင်း
ဒေါ်အုန်း(ခ)ဒေါ်ခင်အုန်းရီ
အသက်(၇၄)နှစ်

Myanmar Fast & Forward Co.,Ltd ဒါရိုက်တာအဖွဲ့ဝင် ဦးတင့်လွင်-ဒေါ်စုစုလှိုင်(စိုပြေအောင်ဂိတ်)တို့၏မိခင် ဒေါ်အုန်း(ခ)ဒေါ်ခင်အုန်းရီသည် ၂၉-၆-၂၀၁၉ရက်တွင် ကွယ်လွန်သွားကြောင်း သိရှိရပါသဖြင့် မိသားစုနှင့်အတူထပ်တူ ဝမ်းနည်းကြေကွဲရပါသည်။

Board of Directors
Myanmar Fast & Forward Co.,Ltd

ရဟန်း၊ ကထိန် ဒါယိကာမ
ဒေါ်နုငယ်ထွေး
အသက်(၃၇)နှစ်

မကွေးတိုင်းဒေသကြီး၊ တောင်တွင်းကြီးမြို့၊ တောင်ပြင်(၂)ရပ်ကွက်၊ ရွှေမော်ဓောဘုရားလမ်းနေ (ဦးကျောက်ကာ)-ဒေါ်ခင်စန်းမြင့်တို့၏သမီး၊ နေပြည်တော်၊ ဇမ္ဗူသီရိမြို့နယ်၊ သုခသိဒ္ဓိရပ်ကွက်၊ တိုက် ၄၃၃၄၊ အခန်း ၅နေ လက်ထောက်ညွှန်ကြားရေးမှူး ဦးဇော်ပိုင်(ဘူမိဗေဒလေ့လာရေးနှင့် ဓာတ်သတ္တုရှာဖွေရေးဦးစီးဌာန)၏ချစ်လှစွာသောဇနီးသည် ၂၉-၆-၂၀၁၉ရက် (စနေနေ့)နံနက် ၈နာရီတွင် တောင်တွင်းကြီးမြို့၌ ရုတ်တရက် ကွယ်လွန်သွားပါသဖြင့် ၃၀-၆-၂၀၁၉ရက် (တနင်္ဂနွေနေ့)ညနေ ၄နာရီတွင် ဘာသာပေါင်းစုံသုသာန်၌ မီးသင်္ဂြိုဟ်ပြီးဖြစ်ပါကြောင်း ရပ်နီးရပ်ဝေးမှ ဆွေမျိုးမိတ်သင်္ဂဟများအား အသိပေးအကြောင်းကြားအပ်ပါသည်။

[ကွယ်လွန်သူအားရည်စူး၍ ၁-၇-၂၀၁၉ရက် (တနင်္လာနေ့)နံနက်တွင် တောင်တွင်းကြီးမြို့ရှိ နေအိမ်သို့ ရက်လည်ဆွမ်းကျွေးတရားတော်နာ ကြွရောက်ပါရန် ဖိတ်ကြားအပ်ပါသည်။]

ကျန်ရစ်သူမိသားစု

ရဟန်း၊ ကထိန် ဒါယိကာမ
ဒေါ်နုငယ်ထွေး
အသက်(၃၇)နှစ်

လာချိန်ရှိသလို ပြန်ချိန်ရှိတယ်ဆိုပေမဲ့ ၂၉-၆-၂၀၁၉ရက်(စနေနေ့)မှာ မနုငယ်ထွေး ရုတ်တရက်ထွက်ခွာသွားတာ အရမ်းစောလွန်းတယ်။ သူငယ်ချင်းဦးဇော်ပိုင်(လက်ထောက်ညွှန်ကြားရေးမှူး၊ ဘူမိဗေဒလေ့လာရေးနှင့်ဓာတ်သတ္တုရှာဖွေရေးဦးစီးဌာန)နှင့် ထပ်တူထပ်မျှ ခံစားရပါတယ်။ ကောင်းရာသုဂတိလားပါစေ။

စစ်တက္ကသိုလ်၊အမှတ်စဉ်(၄၉)မှ ကျောင်းဆင်းအရာရှိများနှင့် ဇနီးများ
(နေပြည်တော်)

ခရစ်တော်၌အိပ်ပျော်ခြင်း
ဦးခင်မောင်လှ (ကိုဘေဘီ)
CDC-16183
အသက်(၅၁)နှစ်

ရန်ကုန်မြို့နေ (ဦးခင်မောင်ညွှန့်-ဒေါက်တာဒေါ်မြစိန်)တို့၏သား၊ ဦးခင်မောင်ဝင်း-ဒေါ်အုန်းမြင့်တို့၏သားသမက်၊ ဦးတင့်ကျော်-ဒေါ်လှလှညွှန့်၊ ဦးခင်မောင်ထွန်းတို့၏ညီ/မောင်၊ မတင့်နှင်းဆီကျော်၏ဦးလေး၊ ရန်ကုန်မြို့၊ အလုံမြို့နယ်၊ ဧရာဝတီလမ်း၊ အမှတ် ၈၆(လေးလွှာ၊ B)နေ ဒေါ်ခင်မိုးဝင်း၏ချစ်လှစွာသောခင်ပွန်း၊ မောင်မင်းသူရခင်၏ချစ်လှစွာသောဖခင်သည် ၂၉-၆-၂၀၁၉ ရက် (စနေနေ့) ညနေ ၆း၁၅နာရီတွင် အာရှတော်ဝင်ဆေးရုံတွင် ခရစ်တော်၌ အိပ်ပျော်သွားပါသဖြင့် ၁-၇-၂၀၁၉ရက် (တနင်္လာနေ့) ညနေ ၃နာရီတွင် ခရစ်ယာန်ဂိုဏ်းပေါင်းစုံရေဝေးသုသာန်၌ဝတ်ပြုဆုတောင်းပြီး ဂူသွင်းသင်္ဂြိုဟ်မည်ဖြစ်ပါကြောင်း။

ကျန်ရစ်သူမိသားစု

ဘုရား၊ ရဟန်း၊ သိမ်၊ ကျောင်း၊ ဇရပ်၊ ရေတွင်း၊ ရေကန်၊ ကုဋီ ဒါယကာကြီး
ဦးကြည်သိန်း (ဖြူး)
အငယ်တန်းအင်ဂျင်နီယာ-၁၊ (မြို့ပြ အထူး) အဆောက်ဦး အထူးဖွဲ့-၅(ငြိမ်း)
အသက်(၆၈)နှစ်

ရန်ကုန်မြို့၊ သုဝဏ္ဏ၊ မင်းဒင်လမ်း၊ တိုက် ၁၆/၅နေ (ဦးသိန်းမောင်-ဒေါ်သောင်းကြည်)တို့၏သား၊ (ဦးထွန်းကြည်-ဒေါ်စိုး) တို့၏သားသမက်၊ ဒေါ်ခင်နှင်းဆွေ (ဆောက်လုပ်ရေး-ငြိမ်း)၏ ချစ်လှစွာသောခင်ပွန်း၊ ကိုသိန်းဆွေဦး-မမူမူအောင်တို့၏ ဖခင်သည် ၂၉-၆-၂၀၁၉ရက် (စနေနေ့) ညနေ ၆း၃၀နာရီတွင် ကွယ်လွန်သွားပါသဖြင့် ၁-၇-၂၀၁၉ရက် (တနင်္လာနေ့) ညနေ ၃နာရီတွင် ရေဝေးအအေးတိုက်မှ ရေဝေးသုသာန်သို့ ပို့ဆောင်မီးသင်္ဂြိုဟ်မည်ဖြစ်ပါကြောင်း ရပ်နီးရပ်ဝေးမှ ဆွေမျိုးမိတ်သင်္ဂဟများအား အသိပေးအကြောင်းကြားအပ်ပါသည်။ (နေအိမ်မှကားများ မွန်းလွဲ ၁နာရီတွင် ထွက်ခွာပါမည်။)

ကျန်ရစ်သူမိသားစု

ဦးအောင်အောင်ထွန်း
(ရေယာဉ်ကိုယ်စားလှယ်)
အသက်(၅၁)နှစ်

ဦးစံထွန်း-(ဒေါ်သန်းသန်းညွှန့်)တို့၏သား၊ (ဦးချစ်ခင်)-ဒေါ်သန်းလှတို့၏သားသမက်၊ ဒေါ်စန္ဒာဝင်းတို့၏ခင်ပွန်း၊ မောင်လင်းသန့်၊ မဖြူစင်သန့်တို့၏ဖခင်သည် ၂၉-၆-၂၀၁၉ရက် နံနက် ၁၀း၅၀နာရီတွင် ရန်ကုန်ဆေးရုံကြီး၌ ကွယ်လွန်သွားပါသဖြင့် ၁-၇-၂၀၁၉ရက် မွန်းလွဲ ၁နာရီတွင် ထိန်ပင်သုသာန်၌ သင်္ဂြိုဟ်မည်ဖြစ်ပါကြောင်း ရပ်နီးရပ်ဝေးမှ ဆွေမျိုးမိတ်သင်္ဂဟများအားအသိပေး အကြောင်းကြားအပ်ပါသည်။

ကျန်ရစ်သူမိသားစု

မောင်သီဟထက်
(T.T.C)(B.E.Electronic)
Service Engineer
မြန်မာအလင်းရောင်ကုမ္ပဏီ
အသက်(၂၆)နှစ်

(ဦးငွေအောင်-ဒေါ်တင်လှ)၊ (ဦးစန်းမောင်-ဒေါ်ခင်လှ)တို့၏မြေး၊ ရန်ကုန်မြို့၊ ကြည့်မြင်တိုင်မြို့နယ်၊ ရွှေလှိုင်လမ်း၊ အမှတ် ၁၈(ခုနစ်လွှာ)နေ ဦးခင်ထွန်း-ဒေါ်သင်းသင်းအေးတို့၏သား၊ မောင်ခန့်ထူးနိုင်(တ-ပထဝီ၊ ဒဂုံ)၏အစ်ကို၊ မသက်နှင်းစု၏ခင်ပွန်းသည်၂၈-၆-၂၀၁၉ရက် (သောကြာ နေ့)ည ၇း၄၆နာရီတွင် မင်းဘူးဆေးရုံ၌ ကွယ်လွန်သွားပါသဖြင့် ၃၀-၆-၂၀၁၉ရက် (တနင်္ဂနွေနေ့) နံနက် ၁၀ နာရီတွင် မင်းဘူး သုသာန်၌ သင်္ဂြိုဟ်ပြီးဖြစ်ပါကြောင်း ရပ်နီးရပ်ဝေးမှ ဆွေမျိုးများအား သိစေအပ်ပါသည်။

ကျန်ရစ်သူမိသားစု

ဘုရား၊ ရဟန်း၊ သိမ်၊ ကျောင်း ဒါယကာကြီး
ဦးရဲမြင့် (စာရေးဆရာရဲမြင့်-သစ်တော)
နာယက၊ ခေတ္တရာအသင်း
မြန်မာနိုင်ငံသက်ကြီးစာပေပညာရှင်များကန်တော့ခံ
ညွှန်ကြားရေးမှူးချုပ်(ငြိမ်း)၊သစ်တောဦးစီးဌာန
အသက်(၈၈)နှစ်

ရန်ကုန်မြို့၊ သုဝဏ္ဏ၊ (၂၃)ရပ်ကွက်၊ ကျွန်းရွှေမြိုင်လမ်းသွယ်(သစ်ရာပင်လမ်းသွယ် ၃ မှ ဝင်နိုင်သည်)၊ အမှတ် ၈၃နေ နယ်စီးတောအုပ်ကြီး(ဦးအောင်ဂျမ်း-ဒေါ်စိန်မြ)တို့၏သား၊ တာတမံအင်ဂျင်နီယာ(ဦးစံဒွန်း-ဒေါ်ဒေါ်နွဲ့)တို့၏သားသမက်၊ [ဒေါ်ခင်လှမြင့်(ခ)ညိုညို]၏ချစ်လှစွာသောခင်ပွန်း၊ ဦးတိုးအောင်မြင့်(အမြဲတမ်းအတွင်းဝန်-ငြိမ်း၊ စီးပွား/ကူးသန်းဝန်ကြီးဌာန)(ဥက္ကဋ္ဌ၊ မြန်မာနိုင်ငံသားများဘဏ်၊ MD,MITS)-ဒေါ်မာလာဟန်၊ ဦးတင်ထွန်း(ညွှန်ကြားရေးမှူး၊သစ်တော) -ဒေါ်နုနုအေး(ခ)ဒေါ်ဝတီမြင့်(သစ်တော-ငြိမ်း)၊ ဦးအောင်အောင်မြင့်၊(ဒေါက်တာဝါဒူတူးဂျာ)-ဒေါ်ချယ်ရီမြင့်(သစ်တော-မဟာအောင်မြေ)၊ ဦးကျော်သာယာမြင့်(ခေတ္တ-ဒူဘိုင်း)-ဒေါက်တာမိုးမိုး ကြည်၊ဦးရဲမင်းမင်းမြင့်-ဒေါ်ထူးထူးလတ်(Golden Crop)၊ဒေါ်နီနီမြင့်(ဝေ့ဌာနီဆေးရုံ၊ဘန်ကောက်)၊ ဦးအေးစိုးပိုင်(MITV)-ဒေါ်မိုးသီတာမြင့်၊ဦးမျိုးမင်းမောင်(Telenor Myanmar Ltd)-ဒေါ်သန္တာရဲမြင့်(Lotte Hotel)၊ ဒေါက်တာလင်းမင်းမင်းမြင့်(ရှင်နဝပ်တရယူနီဗာစီတီ၊ဘန်ကောက်)-ဒေါ်ထွေးထွေးငြိမ်းတို့၏ဖခင်၊မြေး ၁၅ယောက်၊ မြစ်လေးယောက်တို့၏ ဘိုးဘိုးကြီးသည် ၂၉-၆-၂၀၁၉ရက် (စနေနေ့)ည ၁၀း၄၅နာရီတွင် ကွယ်လွန်သွားပါသဖြင့် ၁-၇-၂၀၁၉ရက် (တနင်္လာနေ့) နံနက် ၁၁နာရီတွင် ရေဝေးသုသာန်၌ ဂူသွင်းသင်္ဂြိုဟ်မည်ဖြစ်ပါကြောင်း ရပ်နီးရပ်ဝေးမှ ဆွေမျိုးမိတ်သင်္ဂဟများအား အသိပေးအကြောင်းကြားအပ်ပါသည်။ [ကွယ်လွန်သူအားရည်စူး၍ ၅-၇-၂၀၁၉ရက်(သောကြာနေ့) နံနက် ၇နာရီမှ ၁၁နာရီအထိ အထက်ပါနေအိမ်သို့ ရက်လည်ဆွမ်းကျွေးတရားတော်နာ ကြွရောက်ပါရန် ဖိတ်ကြားအပ်ပါသည်။

ကျန်ရစ်သူမိသားစု

ဘုရား၊ ရဟန်း၊ သိမ်၊ ကျောင်း ဒါယကာကြီး
ဦးရဲမြင့် (စာရေးဆရာရဲမြင့်-သစ်တော)
နာယက၊ ခေတ္တရာအသင်း
မြန်မာနိုင်ငံသက်ကြီးစာပေပညာရှင်များကန်တော့ခံ
ညွှန်ကြားရေးမှူးချုပ်(ငြိမ်း)၊ သစ်တောဦးစီးဌာန
အသက်(၈၈)နှစ်

ရန်ကုန်မြို့၊ သုဝဏ္ဏ၊(၂၃)ရပ်ကွက်၊ ကျွန်းရွှေမြိုင်လမ်းသွယ်(သစ်ရာပင်လမ်း သွယ် ၃ မှ ဝင် နိုင်သည်)၊ အမှတ် ၈၃နေ နယ်စီးတောအုပ်ကြီး(ဦးအောင်ဂျမ်း-ဒေါ်စိန်မြ)တို့၏သား၊ တာတမံအင်ဂျင်နီယာ(ဦးစံဒွန်း-ဒေါ်ဒေါ်နွဲ့)တို့၏သားသမက်၊ [ဒေါ်ခင်လှမြင့်(ခ)ညိုညို]၏ချစ်လှစွာသောခင်ပွန်း၊ (ဦးလှမြင့်၊ ကုန်သွယ်လယ်ယာ၊ ငြိမ်း-ဒေါ်သန်းရီ၊ စာတိုက်မှူး၊ငြိမ်း)၊ (ဦးစိုးအောင်၊ ဖွဲ့နှဆီစက်၊ ငြိမ်း-ဒေါ်လှကြည်၊ ဒု-ညွှန်မှူး၊ အလုပ်သမား၊ငြိမ်း)၊ ဦးဘုန်းအောင်ကျော်၊ တရားလွှတ်တော်ရှေ့နေ-(ဒေါ်မြင့်မြင့်)၊ (ဦးလှကျော်-ဒေါ်သန်းသန်း)၊ [ဦးညီကြီး၊ (သံတွဲ)-ဒေါ်လှဖျော်]၊ (ဦးဘခက်-ဒေါ်အုံးမြ)၊ (ဒေါ်ခင်ကြီး)၊ (ဦးဝင်းမောင်-ဒေါ်ခင်လေး)၊ (ဦးမောင်မောင်သန်း-ဒေါ်ခင်မြင့်မြင့်)၊ (ဦးယုဝမ်)-ဒေါ်ခင်သန်းယု၊ (ဒေါ်ခင်သိန်း)၊ (ဦးခင်မောင်ကြည်-ဒေါ်ခင်လှရီ)တို့၏ ညီ/မောင်၊ တူ/တူမ ၃၄ယောက်တို့၏ဦးလေးသည်၂၉-၆-၂၀၁၉ရက်(စနေနေ့) ည ၁၀း၄၅နာရီတွင် ကွယ်လွန် သွားပါသဖြင့် ၁-၇-၂၀၁၉ရက် (တနင်္လာနေ့)နံနက် ၁၁နာရီတွင် ရေဝေးသုသာန်၌ ဂူသွင်းသင်္ဂြိုဟ်မည်ဖြစ်ပါကြောင်း ရပ်နီးရပ်ဝေးမှဆွေမျိုးမိတ်သင်္ဂဟများအား အသိပေးအကြောင်းကြားအပ်ပါသည်။ [ကွယ်လွန်သူအားရည်စူး၍ ၅-၇-၂၀၁၉ရက်(သောကြာနေ့) နံနက်၇နာရီမှ၁၁နာရီအထိ အထက်ပါနေအိမ်သို့ရက်လည်ဆွမ်းကျွေးတရားတော်နာကြွရောက်ပါရန်ဖိတ်ကြားအပ်ပါသည်။]

ကျန်ရစ်သူမိသားစု

ဘုရား၊ ရဟန်း၊ သိမ်၊ ကျောင်းဒါယိကာမကြီး
ဒေါ်ခင်စန်းအေး(ခ)ဒေါ်နီနီ
Admin Manager.KP Formwork Co.,Ltd
အသက်(၅၉)နှစ်

ရန်ကုန်မြို့၊ ကြည့်မြင်တိုင်မြို့နယ်၊ သီတာရပ်ကွက်၊ သိန္ဓီလမ်း၊ အမှတ် ၂၆နေ ဦးမြအေး(နိုင်ငံခြားရေးဝန်ကြီးဌာန-ငြိမ်း)-(ဒေါ်ငွေတင်)တို့၏သမီး၊ ပဲခူးတိုင်းဒေသကြီး၊ မိုးညိုမြို့နယ်၊ ထိန်တောမြို့နေ ဦးစိန်သောင်း-(ဒေါ်မမလတ်)တို့၏သမီးချွေးမ၊ (ဦးအေးကြူ)၏ဇနီး၊ ဦးမောင်မောင်အေး-ဒေါ်ချိုချိုဝင်း(ခေတ္တ-တရုတ်တိုင်ပေ)၊ ဒေါ်ခင်သွယ်အေး(Seinn Lan Shwe Myay Co.,Ltd)၊ ဒေါ်စိုးစိုးအေး(ASM Int'L Co.,Ltd)၊ ဦးသန်းထွဋ်-(ဒေါ်ဝင်းဝင်းသန်း)၊ ဦးတင်ဇော်-ဒေါ်ချိုချိုနှင်းတို့၏အစ်မ၊ ကိုသက်နိုင်ထွန်း-မလွင်လွင်လှိုင်၊ ကိုကျော်မင်းဝင်း-မမေဝင်းလှိုင်တို့၏မိခင်၊ ကိုမျိုးသက်ပိုင်-မမိုးမိုးအေးစံတို့၏ကြီးတော်သည် ၂၈-၆-၂၀၁၉ရက် (သောကြာနေ့) မွန်းလွဲ ၂း၄၅နာရီတွင် ကွယ်လွန်သွားပါသဖြင့်၃၀-၆-၂၀၁၉ ရက် (တနင်္ဂနွေနေ့) ညနေ ၃နာရီတွင် ရေဝေးသုသာန်၌ မီးသင်္ဂြိုဟ်ပြီးဖြစ်ပါကြောင်း ရပ်နီးရပ်ဝေးမှ ဆွေမျိုးမိတ်သင်္ဂဟများအား အသိပေးအကြောင်းကြားအပ်ပါသည်။

[ကွယ်လွန်သူအားရည်စူး၍ ၄-၇-၂၀၁၉ရက် (ကြာသပတေးနေ့) နံနက် ၇နာရီမှ ၁၀နာရီအထိ အထက်ပါ ကြည့်မြင်တိုင်မြို့နယ်နေအိမ်သို့ ရက်လည်ဆွမ်းကျွေး တရားတော်နာကြွရောက်ပါရန် ဖိတ်ကြားအပ်ပါသည်။]

ကျန်ရစ်သူမိသားစု

ဘုရား၊ ရဟန်း၊ ကျောင်း ဒါယကာကြီး
ဦးငွေစန်း
အသက်(၅၂)နှစ်

ရန်ကုန်မြို့၊ တောင်ဥက္ကလာပမြို့နယ်၊ (၇)ရပ်ကွက်၊ မင်းရဲကျော်စွာ ၇လမ်း၊ အမှတ်(၁၀၂-က)နေ ဦးအောင်မင်း-ဒေါ်ကျင်စိန်တို့၏သား၊ (ဦးစံလှိုင်-ဒေါ်တင်မြ)တို့၏သားသမက်၊ ဒေါ်ငွေငွေဝင်း၏ခင်ပွန်း၊ ဦးမြင့်အောင်-ဒေါ်ခင်ဆွေ၊ ဦးအောင်ဇော်မိုး-ဒေါ်တင်တင်ဆန်းတို့၏အစ်ကို၊ မောင်ကျော်သီဟ-မချွေးချွေးမော်တို့၏ဖခင်၊ မကေသရီစံ၏အဘိုးသည်၂၉-၆-၂၀၁၉ရက် (စနေနေ့)ညနေ ၄နာရီတွင် ကွယ်လွန်သွားပါသဖြင့် ၁-၇-၂၀၁၉ရက်(တလင်္ာနေ့)တွင် ရေဝေးအအေးတိုက်မှ ရေဝေးသုသာန်သို့ ပို့ဆောင်မီးသင်္ဂြိုဟ်ပါမည်။ (နေအိမ်မှကားများ ညနေ ၃နာရီတွင်ထွက်ခွာပါမည်။ [ကွယ်လွန်သူအားရည်စူး၍ ၅-၇-၂၀၁၉ရက် (သောကြာနေ့) နံနက် ၇နာရီမှ မွန်းတည့် ၁၂နာရီအထိ အထက်ပါနေအိမ်သို့ ရက်လည်ဆွမ်းကျွေးတရားတော်နာကြွရောက်ပါရန် ဖိတ်ကြားအပ်ပါသည်။]

ကျန်ရစ်သူမိသားစု

ဦးမျိုးကျော်အောင်
Sales Executive, Htun Nay Wun Thitsar Co.,Ltd
အသက်(၃၃)နှစ်

ရန်ကုန်မြို့၊ မင်္ဂလာဒုံမြို့နယ်၊ ၃/ခရပ်ကွက်၊ မြို့ပတ်လမ်းနေ ဦးတင်ဝင်း-ဒေါ်ဝင်းငွေတို့၏သား၊ ဦးသိန်းမင်းစိုး-Ja Ngai (ခေတ္တ-USA)တို့၏ညီ၊ ၃/ခရပ်ကွက်၊ ၂လမ်းနေ ဦးမြင့်စိုး-ဒေါ်သန်းရီတို့၏သားသမက်၊ မောင်အောင်ဘုန်းခန့်(အလက-၄၊ မင်္ဂလာဒုံ)၏ဖခင်၊ ဒေါ်နော်ခိုင်သီတာစိုး(ဦးစီးမှူး၊ မြို့ပြ၊ ဆ·မ)၏ချစ်လှစွာသောခင်ပွန်းသည် ၃၀-၆-၂၀၁၉ရက် နံနက် ၉း၅၇ နာရီတွင် ကွယ်လွန်သွားပါသဖြင့် ၂-၇-၂၀၁၉ရက် မွန်းလွဲ ၁နာရီတွင် ရေဝေးသုသာန်သို့ ပို့ဆောင်မီးသင်္ဂြိုဟ်မည်ဖြစ်ပါကြောင်း။

[ကွယ်လွန်သူအားရည်စူး၍ ၆-၇-၂၀၁၉ရက် ဦးတင်ဝင်း-ဒေါ်ဝင်းငွေတို့၏နေအိမ်သို့ ရက်လည်ဆွမ်းကျွေးတရားတော်နာ ကြွရောက်ပါရန်ဖိတ်ကြားအပ်ပါသည်။]

ကျန်ရစ်သူမိသားစု

ဘုရား၊ ရဟန်း၊ သိမ်၊ ကျောင်းဒါယိကာမကြီး
ဒေါ်လှ (ရွှေတောင်မော်)
အသက်(၈၆)နှစ်

ရန်ကုန်မြို့၊ တောင်ဥက္ကလာပမြို့နယ်၊ (၉)ရပ်ကွက်၊ သုမင်္ဂလာလမ်း၊ အမှတ် ၂၈၁နေ (ဦးစိုးလှ-ဒေါ်အေးညွှန့်)တို့၏သမီး၊ (ဦးညွှန့်)၏ဇနီး၊ (ဦးဇေယျ)-ဒေါ်ရွှေဝါ၊ ဒေါ်သီတာ(အမျိုးသားသွေးဌာန)၊ ဦးခိုင်မြင့်-ဒေါ်ခင်စောဝင်း(S.S.Cဆေးရုံ)၊ ဒေါ်မူမူခင်တို့၏မိခင်၊ မြေးလေးယောက်၊ မြစ်နှစ်ယောက်တို့၏အဘွားသည် ၂၉-၆-၂၀၁၉ရက် (စနေနေ့) ည ၈း၃၀နာရီတွင် ကွယ်လွန်သွား ပါသဖြင့် ၁-၇-၂၀၁၉ရက် (တနင်္လာနေ့) ညနေ ၄နာရီတွင် ရေဝေးသုသာန်သို့ ပို့ဆောင်မီးသင်္ဂြိုဟ်မည်ဖြစ်ပါကြောင်း။(နေအိမ်မှကားများ မွန်းလွဲ ၂း၃၀နာရီတွင်ထွက်ခွာပါမည်။)

[ကွယ်လွန်သူအားရည်စူး၍ ၅-၇-၂၀၁၉ရက် (သောကြာနေ့) နံနက် ၇နာရီမှ ၁၀နာရီအထိ အထက်ပါနေအိမ်သို့ ရက်လည်ဆွမ်း ကျွေးတရားတော်နာကြွရောက်ပါရန်ဖိတ်ကြားအပ်ပါသည်။]

ကျန်ရစ်သူမိသားစု

ဒေါ်ခင်ဝင်းမြင့် B.A, Bed
[အလယ်တန်းပြ-(ငြိမ်း)၊ အလက(၁) တောင်ဥက္ကလာပ]
အသက်(၈၂)နှစ်

ရန်ကုန်မြို့၊ တောင်ဥက္ကလာပမြို့နယ်၊ (၆)ရပ်ကွက်၊ ကေတုမတီလမ်း၊ အမှတ် ၇၇၅နေ(ဦးတင်မောင်)(ခရိုင်ရဲဝန်-ငြိမ်း)-ဒေါ်မြသင်တို့၏သမီး၊ (ဦးအောင်မြင်ထွန်း)၊ ဦးရဲညွှန့်ထွန်း(Tech Superintendent, RTS/RSM Singapore)၊ ဒေါ်ပွင့်မာထွန်း(ခေတ္တ-Singapore)၊ ဦးစိုးညွှန့်အောင် (ခေတ္တ-Singapore)၊ ဒေါ်မြမန်းမောင်မောင်(Area Manager, City Mart Holding Co.,Ltd)-ဦးကျော်ထွန်းမင်း၊ ဒေါ်အိအိခင်-ဦးခင်သက်(ခေတ္တ-မလေးရှား)၊ (ဒေါ်ချိုဇင်အိ)(လ/ထညွှန်ကြားရေးမှူး၊ နိုင်ငံခြားစီးပွားဆက်သွယ်ရေး)၊ ဦးဝင်းသန့်မောင်မောင်(ခေတ္တ-USA)-ဒေါ်ကျော်နှင်းထွေး(ခေတ္တ-USA)၊ ဒေါ်သင်းအေးမောင်မောင်(Chairman, MPS Group of Companies)၊ ဦးလှမျိုးသိန်းထွန်း(MPS Co., Ltd)-ဒေါ်ယဉ်ယဉ်ဝင်း(ရေကြောင်းဦးစီးဌာန)၊ [ဒုတိယဗိုလ်မှူးကြီးသူရဇော်မျိုး(DSA-41)]-ဒေါ်နွဲ့ရီဝင်းတို့၏အဒေါ်/ကြီးတော်သည် ၂၉-၆-၂၀၁၉ရက် (စနေနေ့)တွင် ကွယ်လွန်သွားပါသဖြင့် ၁-၇-၂၀၁၉ရက် (တနင်္လာနေ့) နံနက် ၁၁နာရီတွင် ရေဝေးသုသာန်၌ မီးသင်္ဂြိုဟ်မည်ဖြစ်ပါကြောင်း ရပ်နီးရပ်ဝေးမှဆွေမျိုးမိတ်သင်္ဂဟများအား အသိပေးအကြောင်းကြားအပ်ပါသည်။ (အထက်ပါနေအိမ်မှကားများ နံနက် ၉း၄၅နာရီတွင်ထွက်ခွာပါမည်။)

ကျန်ရစ်သူမိသားစု

ဒေါ်ခင်ဝင်းမြင့် B.A,Bed.
အလယ်တန်းပြ(ငြိမ်း)အလက(၁) တောင်ဥက္ကလာပ
အသက်(၈၂)နှစ်

ရန်ကုန်မြို့၊ တောင်ဥက္ကလာပမြို့နယ်၊ (၆)ရပ်ကွက်၊ ကေတုမတီလမ်း၊ အမှတ် ၇၇၅နေ [ဦးတင်မောင်(ခရိုင်ရဲဝန်-ငြိမ်း)]-ဒေါ်မြသင်တို့၏သမီး၊ [ဦးတင်ထွန်း(ဒု-ဝန်ကြီး-ပို့ဆက်ဌာန)-ဒေါ်ခင် လှသန်း]၊ [ပါမောက္ခ ဦးရဲမြင့်(နှလုံးနှင့်သွေးကြောခွဲစိတ်ဆရာဝန်ကြီး-ငြိမ်း)]-ဒေါက်တာဒေါ်ခင်လေး(မြို့နယ်ဆရာဝန်ကြီး-ငြိမ်း)တို့၏ညီမ၊ [ဦးသန်းလွင်(စည်ပင်-ငြိမ်း)-ဒေါ်ခင်နှင်းအိ(မြန်မာ့ရေနံ-ငြိမ်း)၊[ဦးမောင်မောင်-ဖျာပုံ(တရားလွှတ်တော်ရှေ့နေနှင့် Notary Public)]-ဒေါ်ခင်ပြုံးအေး(တရားလွှတ်တော်ရှေ့နေ)၊ [ဦးသိန်းထွန်းဦး(မ-စ-ဘ-ငြိမ်း)]-ဒေါ်ကြည်ကြည်မြ(မ-စ-ဘ-ငြိမ်း)၊ ဦးသိန်းထွန်း(တရားလွှတ်တော်ရှေ့နေ၊ ပ-တ-ခ-ငြိမ်း)-ဒေါ်သန္တာတင်တို့၏အစ်မသည် ၂၉-၆-၂၀၁၉ရက် (စနေနေ့)တွင် ကွယ်လွန်သွားပါသဖြင့် ၁-၇-၂၀၁၉ရက် (တနင်္လာနေ့) နံနက် ၁၁ နာရီတွင် ရေဝေးသုသာန်၌ မီးသင်္ဂြိုဟ်မည်ဖြစ်ပါကြောင်း ရပ်နီးရပ်ဝေးမှဆွေမျိုးမိတ်သင်္ဂဟအပေါင်းအား အကြောင်းကြားအပ်ပါသည်။ (အထက်ပါနေအိမ်မှကားများ နံနက် ၉း၄၅နာရီတွင် ထွက်ခွာပါမည်။) [ကွယ်လွန်သူအားရည်စူး၍ ၅-၇-၂၀၁၉ရက် (သောကြာနေ့)နံနက်၇နာရီမှ ၁၀နာရီထိ အထက်ပါနေအိမ်သို့ ရက်လည်ဆွမ်းကျွေးတရားတော်နာ ကြွရောက်ပါရန် ဖိတ်ကြားအပ်ပါသည်။]

ကျန်ရစ်သူမိသားစု

ဘုရား၊ ရဟန်း၊ သိမ်၊ ကျောင်း ဒါယကာကြီး
Capt. ဦးမောင်မောင်အေး
(Master Marina)
အသက်(၅၅)နှစ်

ရန်ကုန်မြို့၊ တေးနယဉ်ရိပ်သာလမ်း၊ အမှတ်(၂၆-B)နေ [ဗိုလ်မှူးချုပ်တင်ဦး(ငြိမ်း)-ဒေါ်နုနုရီ] တို့၏သား၊ သုဝဏ္ဏ၊ ဇေယျာသုခလမ်း၊ အမှတ် ၈နေ[ဗိုလ်မှူးကြီးသန်းတင်(ငြိမ်း)-ဒေါ်မြနေအောင်]တို့၏သားသမက်၊ ဒေါ်သီတာတင်၏ ချစ်လှစွာသောခင်ပွန်း၊ မောင်မင်းအေးချမ်း (ပညာနန်းတော်)၏ ချစ်လှစွာသောဖခင်သည် ၃၀-၆-၂၀၁၉ရက်(တနင်္ဂနွေနေ့)နံနက် ၄း၃၀နာရီတွင် ကွယ်လွန်သွားပါသဖြင့် ၂-၇-၂၀၁၉ရက် (အင်္ဂါနေ့)မွန်းတည့် ၁၂နာရီတွင် ရေဝေးအအေးတိုက်မှ ရေဝေးသုသာန်သို့ ပို့ဆောင်သင်္ဂြိုဟ်မည်ဖြစ်ပါကြောင်း အကြောင်းကြားအပ်ပါသည်။

ကျန်ရစ်သူမိသားစု

ဘုရား၊ ရဟန်း၊ သိမ်၊ ကျောင်း ဒါယကာကြီး
Capt. ဦးမောင်မောင်အေး
(Master Marina)
အသက်(၅၅)နှစ်

ရန်ကုန်မြို့၊ တေးနယဉ်ရိပ်သာလမ်း၊ အမှတ်(၂၆-B)နေ [ဗိုလ်မှူးချုပ်တင်ဦး(ငြိမ်း)-ဒေါ်နုနုရီ] တို့၏သား၊ သုဝဏ္ဏ၊ဇေယျာသုခလမ်း၊ အမှတ် ၈နေ[ဗိုလ်မှူးကြီးသန်းတင်(ငြိမ်း)-ဒေါ်မြနေအောင်]တို့၏သားသမက်၊ ဒေါ်သီတာတင်၏ ချစ်လှစွာသောခင်ပွန်း၊ ဒေါ်တင်တင်အေး-ဦးတင်အောင်ဇော်၊ ဦးမောင်မောင်အောင်တို့၏ညီငယ်၊ ဦးကျော်ကျော်ထွေး-ဒေါ်ဝင်းဝင်းခိုင်တို့၏အစ်ကိုသည် ၃၀-၆-၂၀၁၉ရက် (တနင်္ဂနွေနေ့)နံနက် ၄း၃၀နာရီတွင် ကွယ်လွန်သွားပါသဖြင့် ၂-၇-၂၀၁၉ရက် (အင်္ဂါနေ့)မွန်းတည့် ၁၂နာရီတွင် ရေဝေးအအေးတိုက်မှ ရေဝေးသုသာန်သို့ ပို့ဆောင်သင်္ဂြိုဟ်မည်ဖြစ်ပါကြောင်း အကြောင်းကြားအပ်ပါသည်။

ကျန်ရစ်သူမိသားစု

အမျိုးသားပြန်လည်သင့်မြတ်ရေးနှင့် ငြိမ်းချမ်းရေးဗဟိုဌာန (NRPC) ကိုယ်စားလှယ်အဖွဲ့နှင့် KIO, MNTJP, PSLF, ULA တို့ အထူးဒေသ (၄) မိုင်းလားတွင် တွေ့ဆုံ

စာ » ၃

အမေရိကန်သမ္မတ ထရမ့် မြောက်ကိုရီးယားမြေပေါ်တွင် ပထမဦးဆုံးအကြိမ် ခြေချ

စာ » ၁၄

MNL ပြိုင်ပွဲတွင် ရှမ်းယူနိုက်တက်အသင်း အိမ်ကွင်း၌ နိုင်ပွဲစတင်ရရှိ

တောင်ကြီး ဇွန် ၃၀

၂၀၁၉ ရာသီ MNL အမှတ်ပေးပြိုင်ပွဲ ပွဲစဉ်(၁၄) နောက်ဆုံးနေ့ကို ယနေ့ ညနေပိုင်းက ဆက်လက်ကျင်းပရာ တောင်ကြီးကွင်း၌ ရှမ်းယူနိုက်တက်နှင့် ရေဝတီအသင်းတို့ ယှဉ်ပြိုင်ကစားသည်။

အဆိုပါပွဲတွင် ရှမ်းယူနိုက်တက်အသင်းက စစ်ကိုင်းအသင်းကို နှစ်ဂိုး-ဂိုးမရှိဖြင့် အနိုင်ရခဲ့သည်။ အိမ်ကွင်း နှစ်ပွဲဆက်တိုက် သရေကျထားသည့် ရှမ်းယူနိုက်တက်အသင်းသည် ယခုပွဲတွင် စစ်ကိုင်းကို အနိုင်ယူပြီး ဖိအားလျော့သွားခဲ့သလို ဒုတိယနေရာကိုပါ ရယူကာ ထိပ်ဆုံးမှ ရန်ကုန်အသင်းကို တစ်မှတ်အကွာဖြင့် ဖိအားပေးနိုင်ခဲ့သည်။ စစ်ကိုင်းအသင်းသည် ယခုပွဲတွင် ပုံစံကောင်းပြသနိုင်ခြင်းမရှိဘဲ ပထမပိုင်းတွင် ထောင့်ကန်ဘောမှ

စာမျက်နှာ ၁၂ ကော်လံ ၁ ●

ရှမ်းယူနိုက်တက်တိုက်စစ်မှူး အီမန်နျူရယ်၏ ဂိုးသွင်းရန်ကြိုးပမ်းမှုကို စစ်ကိုင်းဂိုးသမား အောင်မှူး ကာကွယ်နေစဉ်။ ဓာတ်ပုံ-စိုးညွန့်

ကိုပါအမေရိကဖလား အကြိုဗိုလ်လုပွဲ ဘရာဇီးနှင့် အာဂျင်တီးနား၊ ချီလီနှင့် ပီရူး တွေ့ဆုံ

ရီယိုဒီဂျနေးရိုး ဇွန် ၃၀

ဘရာဇီးနိုင်ငံက အိမ်ရှင်အဖြစ် လက်ခံကျင်းပလျက်ရှိသော ကိုပါအမေရိကဖလား ကွာတားဖိုင်နယ်အဆင့် ပြီးဆုံးသွားပြီဖြစ်သည်။ ကွာတားဖိုင်နယ်အဆင့် ပြီးဆုံးချိန်တွင် ဗင်နီဇွဲလားနှင့် ပါရာဂွေး၊ ကိုလံဘီယာနှင့် ဥရုဂွေးတို့ ပြိုင်ပွဲမှ ထွက်ခဲ့ရသည်။

ကိုပါအမေရိကဖလား အကြိုဗိုလ်လုပွဲကို အိမ်ရှင်ဘရာဇီး၊ အာဂျင်တီးနား၊ ချီလီနှင့် ပီရူး အသင်းတို့တက်ရောက်နိုင်ခဲ့သည်။ အကြိုဗိုလ်လုပွဲ ပွဲစဉ်ကို ဇူလိုင် ၃ ရက် နံနက် ၇ နာရီတွင် အိမ်ရှင်ဘရာဇီးနှင့် အာဂျင်တီးနားအသင်း၊ ဇူလိုင် ၄ ရက် နံနက် ၇ နာရီတွင် ချီလီနှင့် ပီရူးအသင်းတို့ ယှဉ်ပြိုင်ကစားကြမည်ဖြစ်သည်။ ဘရာဇီးနှင့် အာဂျင်တီးနား ထိပ်တိုက်တွေ့ဆုံမှု ၁၁ ကြိမ်တွင် ဘရာဇီးက ငါးကြိမ်နိုင်၊ အာဂျင်တီးနားက လေးကြိမ်နိုင်ပြီး နှစ်ပွဲသရေကျထားသည်။

ချီလီနှင့် ပီရူးတို့ ထိပ်တိုက်တွေ့ဆုံမှု ၁၀ ကြိမ်တွင် ချီလီက ရှစ်ကြိမ်အနိုင်ရထားပြီး ပီရူးက နှစ်ကြိမ် အနိုင်ရထားသည်။ ဘရာဇီးနှင့် အာဂျင်တီးနားတို့ ခြေစွမ်းအရ အနည်းငယ်သာ ကွာခြားမှု ရှိသော်လည်း ချီလီနှင့် ပီရူးတို့တွင် ချီလီက ခြေစွမ်း အနည်းငယ်သာနေသည်။ မည်သည့်အသင်းများက ဗိုလ်လုပွဲသို့ တက်လှမ်းသွားမည်ကို စောင့်ကြည့်ရမည်ဖြစ်သည်။ **အောင်ဇော်**

ဇွန် ၂၈ ရက်က ယှဉ်ပြိုင်ကစားခဲ့သည့် အာဂျင်တီးနားနှင့် ဗင်နီဇွဲလားတို့၏ ကွာတားဖိုင်နယ်ပွဲစဉ်။

မြိတ်မြို့နယ်၌ မိုးသည်းထန်စွာ ရွာသွန်းမှုကြောင့် မြေပြိုကျ၍ နေအိမ်အချို့ပျက်စီး

မြိတ် ဇွန် ၃၀

တနင်္သာရီတိုင်းဒေသကြီး မြိတ်မြို့ ကျောက်ဖျာကျေးရွာအုပ်စု ကျောက်ဖျာကျေးရွာ၌ ယနေ့ နံနက်အစောပိုင်းက မိုးသည်းထန်စွာရွာသွန်းမှုကြောင့် မြေပြိုကျ၍ လူနေအိမ် အချို့ပျက်စီးမှုဖြစ်ကာ လူနှင့်တိရစ္ဆာန်ထိခိုက်မှုမရှိကြောင်း သိရသည်။

ကျောက်ဖျာကျေးရွာ၌ ယနေ့ နံနက်က မိုးသည်းထန်စွာ ရွာသွန်းမှုကြောင့် တောင်ကမ်းပါးယံမှ ပြိုကျ၍ ဦးခင်မြင့်၏ နေအိမ်ကို ပိမိခဲ့ရာ ပျဉ်ကာ ပျဉ်ခင်း၊ ဓနိမိုး အလျား ၂၄ ပေ၊ အနံ ၁၈ ပေရှိ နေအိမ်မှာ ယိမ်းယိုင်ပျက်စီးသွားပြီး ဦးငွေလှိုင်၏ နေအိမ်နံဘေးခန်းခေါင်မိုးသွပ်မှာ ပျက်စီးသွားကာ လူနှင့် တိရစ္ဆာန်ထိခိုက်မှု မရှိကြောင်း သိရသည်။

စာမျက်နှာ ၁၂ ကော်လံ ၁ ✽

GRAND HANTHA INTERNATIONAL HOSPITAL
အမေရိကန်နိုင်ငံနှင့် နိုင်ငံတကာမှ MMPGA အဖွဲ့ဝင် အထူးကုသမားတော်ကြီးများသည် ဂရန်း(ဒ်)ဟံသာအင်တာနေရှင်နယ်ဆေးရုံကြီးတွင် တစ်နှစ်ပတ်လုံး စဉ်ဆက်မပြတ် အလှည့်ကျ လာရောက်ကုသ ဆွေးနွေးပေးသွားမည်ဖြစ်ပါသည်။
MMPGA
နှလုံးရောဂါ အထူးကုသမားတော်ကြီး
ဒေါက်တာအောင်ထွန်း
MBBS, MD, FACC, Cardiologist, Florida, USA
၂၃.၇.၂၀၁၉ မှ ၉.၈.၂၀၁၉ ထိ
အထွေထွေရောဂါ အထူးကုသမားတော်ကြီး
ဒေါက်တာသန့်ဇော်အောင်
MBBS, MD, Consultant Physician, Illinois, USA
၁၃.၇.၂၀၁၉ မှ ၂၇.၇.၂၀၁၉ ထိ
တနင်္လာနေ့မှ သောကြာနေ့တိုင်း နံနက် (၉) နာရီမှ ညနေ (၅) နာရီအထိလူနာများကို လက်ခံကြည့်ရှု ဆွေးနွေးမှုများ ပြုလုပ်ပေးသွားပါမည်။
အမှတ် (၃)၊ နာနတ်တောလမ်းနှင့် ကြည့်မြင်တိုင်ကမ်းနားလမ်းထောင့်၊ ကမာရွတ်မြို့နယ်၊ ရန်ကုန်မြို့။ ဖုန်း - ၀၁ ၂၃၁ ၇၆၁၇၊ ၀၁ ၅၂၃ ၀၀၀၊ ၀၁ ၅၂၃ ၁၁၁

ဂရန်း(ဒ်)ဟံသာ အင်တာနေရှင်နယ်ဆေးရုံကြီး ဖွင့်ပွဲ အထိမ်းအမှတ် အထူးအစီအစဉ်
GRAND HANTHA INTERNATIONAL HOSPITAL
ဇူလိုင် (၇) ရက်၊ ၂၀၁၉ တစ်ရက်တည်းသာ
(၁) ခုဝယ်လျှင်
(၂) ခုလက်ဆောင်
DIAMOND
GOLD
Member Card တစ်ကတ်လျှင် ကျပ် (၂၃) သိန်းမှ (၃၃) သိန်းကျော်တန်ဖိုးရှိ ကျန်းမာရေးစစ်ဆေးမှု အစီအစဉ်လက်ဆောင်များ ပါဝင်ပါသည်။
အမှတ် (၃)၊ နာနတ်တောလမ်းနှင့် ကြည့်မြင်တိုင်ကမ်းနားလမ်းထောင့်၊ ကမာရွတ်မြို့နယ်၊ ရန်ကုန်မြို့။ 01 231 7617, 01 523 000, 01 523 111